Jackie la Hunedoara/Gabor la Timişoara, Vlaicu (din nou) polist/Varga... dinamovist

SPORT Vest

Anul III • Nr. 1 (55) • 12-18 ianuarie 1993
Apare marți • 8 pag. 30 lei •
Publicația se difuzează în județele Arad, Bihor, Caraș-Severin, Hunedoara, Alba, Timiș

Vocea Porumbelului Italian

(nu iese fum fără zvon şi nici demisia care trebuie)

Deci revin. Sper că sînt printre dvs şi cei care mi-au simţit lipsa, că de înjurat m-au înjurat destui. Şi pe faţă, dar mai ales... pe dos. Cică latru, pardon (ăştia-s cîinii lui Junea) gînguresc prea mult despre demisii. Şi ? S-a simţit cineva ? A plecat Jackie ! In rest demisiile au fost interpretate ca realegeri şi realeşi. Nimeni nu se întreabă de ce, pentru televizarea meciului cu Real Madrid, nu s-a ales varianta companiei Telesport, a lui Günther Netzer ?! Oferta era egală cu cea a lui don Dalcin, „il capo" la RAI. Da, da' pun pariu că neamţu' dădea deja banii. Italienii... ca italienii, Niente ! Scusi, prego !!...Prego, prego, ma dove e soldi ? • E, da-n Italia e interesu'. (Idem Dinu) Altfel nu-mi explic de ce erau conducătorii Politehnicii aşa supăraţi după înfrîngerea cu 3-0, în faţa Pescarei ? Cu Electroputere a dominat calmul ! Vorba cîntecului „Soldi nerri, soldi bianchi !" • Şi tot despre italieni. Cunoscutul ex-pilot italian, acum la fel de cunoscut mijlocitor al sponsorilor italieni în România, Ermano Zacchini, şi-a făcut praf maşina în Ungaria. Bine că n-avea banii de la Dalcin la el că (puşchea pe limbă), se puteau face praf şi ei • Şi dacă tot sîntem la automobile, vă anunţăm că ex-preparatorul fizic al lui Poli, Alecu Ciorsac şi-a cumpărat o Alfa-Romeo Giulietta 2,0 turbo-diesel ! Mai ca a lui Baban ! Din păcate nu poate intra în top că nu activează în fotbal. Deşi se aud unele insinuări că va veni ca secund al lui nea Tomiţă Dobîndă la C.F.R. Alecu nu ştie nimic ! Nea Tomiţă, chiar dacă ştie, nu zice... • Singurul antrenor care nu e în cărţi e nea Costică. Deşi nu lipseşte la nici un meci al old-boys-ilor din trupa lui Petre Mehedinţu, lunea, la „Olimpiei". Mai dă cîte un sfat, mai sare de pe bancă. Da, dar fără contract. • Cea mai spectaculoasă felicitare a primit-o de sărbători, Horia Ciugudean. Din Portugalia de la vicepreşedintele lui Sporting Lisabona, dr. José Carlos Lourinho Soares Machado. Ca de la vicepreşedinte la ... ex (şi viitor ?) vicepreşedinte. • Apropo de felicitări. „Vest Sport" o felicită pe dra. Mihaela Codreanu pentru căsătoria cu Adrian Negrău. Casă de piatră la... Budapesta.

ION GOLUMBU

LUCIAN GHEORGHIU
continuă să sape prin
SUBTERANELE F.R.F.

OVIDIU CUC
după prima lună spaniolă:

CLAUZA CELOR 10 GOLURI
E MOMENTUL ADEVĂRULUI !

NUMAI ÎN VEST SPORT PUTEŢI CITI:

- Ovidiu Lazăr începe să pună condiţii
- E. Gherghel şi teoria şocurilor
- Lucian Popescu testat de Real Madrid
- U.T.A. îl refuză pe Marcel Coraş

În exclusivitate **GICĂ ŞERBĂNOIU**

„În fotbalul românesc nu se ştie cine dă banii şi cine hotărăşte"

REP. : Gică Şerbănoiu, a trecut, iată, mai bine de un an de cînd am avut ultimul dialog în paginile „Vest Sportului". Reaminteşte-te rog cititorilor ce faci în Germania — pentru că am înţeles că încă faci — în domeniul fotbalului.

G.Ş. : Am rămas pe aceeaşi poziţie, antrenez aceeaşi echipă din Kreis Liga B, adică pe românește liga a 8-a, ultima ligă care există în Germania..

REP. : La ultima noastră discuţie am înţeles că nu o faci pentru bani, ci din plăcere...

G.Ş. : După ce am făcut o viaţă fotbal în România, mai precis pînă am plecat în Germania, era clar că nu vreau să pierd contactul intim cu fotbalul şi, chiar dacă sînt la o echipă de amatori, la care sînt singurul retribuit, doresc să rămîn în fotbal.

REP. : Acum un an, am vorbit mai mult despre Poli, ce a fost şi este încă, parcă aşa spuneai, Poli pentru tine. Deci ca să nu ne repetăm să vorbim despre fotbalul german, care şi la noi trezeşte destul interes. Pentru că ştiu că urmăreşti desfăşurarea meciurilor din Bundesliga aş vrea să-mi confirmi sau să-mi infirmi un fapt. Se spune că datorită exportului noilor fotbalişti germani, mai ales spre Italia, valoarea campionatului intern a scăzut simţitor.

G.Ş. : Mai întîi vreau să spun că ultimele şapte meciuri disputate acasă de VfB Stuttgart — campiona Germaniei — le-am urmărit „live", adică pe stadion, nu la TV şi că în general urmăresc toate meciurile de acasă ale Stuttgartului. Iar prin mass-media urmăresc cu mare interes tot ce se întîmplă în Bundesliga care rămîne totuşi una dintre cele mai tari ligi din Europa.

REP. : Cam pe ce loc o situezi ?

G.Ş. : Bundesliga în Europa ? Eu zic că în primele cinci campionate de pe continent.

REP. : Alături de cine ?

G.Ş. : Italia, în primul rînd, Spania, Anglia şi chiar Franţa. Referitor la faptul că se spune că Bundesliga, prin exportul de fotbal către Italia, a pierdut din spectaculozitate, interes şi valoare, nu sînt de acord. Cifrele care se referă la numărul spectatorilor, al banilor investiţi şi ai sponsorilor care-şi prezintă marfa prin Bundesliga, contrazic această afirmaţie. Totul este în creştere. Şi să nu uităm că germanii, deşi vînd jucători foarte buni, cumpără la rîndul lor tot ce e mai bun în Europa şi în lume.

REP. : Dar eu zic că nu la nivelul a ceea ce vînd...

G.Ş. : Da, dar fiind un campionat în care se lucrează foarte serios, au răbdare să aştepte să vîndă la un cîştig extraordinar şi apoi să cumpere mai ieftin, jucători pe care-i aduc la acelaşi nivel înalt. Deci, practic ei lucrează mereu cu semnul +. Să nu uităm

A consemnat
DUKI POPOVICI

(Continuare în pag. 4)

IPOTEZE de JACKIE IONESCU

În 93: Monetarul și Cîntarul !

Pe fondul dezordinii isterice a societății, acum în prag de Mileniu 3, exprimată îndeosebi prin tendințele de autonomie a tuturor în detrimentul tuturor, Fotbalul avînd toate trăsăturile haosului general, evidențiază și unele Direcții particulare de evoluție. Foarte multe negative, cîteva pozitive ! Vom încerca o prognoză a unor Componente ale sale în anul pe care-l începem !

În primul rînd să spunem că Profesionismul nostru în curs de promovare va trece inevitabil printr-un fel de Privatizare și Acaparare Barbară a Cluburilor de Către Miliardari și de către Comitete ! Și unii și altele „neavînd pe nimeni deasupra", în numele Autonomiei, vor Metaboliza cu lăcomie toată Producția de fotbal a echipelor. Prime, Transferuri, Indemnizații, Părți, Comisioane, Deplasări, Trageri la sorți, Sponsorizări, Echipament, Licitări, Puncte ! Totul pînă la Faianță ! Treptat Asimilarea Patrimoniului de Club va fi încheiată, după care Oamenii liberi și autonomi ai acestuia se vor da discret la fund ! Două echipe din București ne vor bucura-întrista în curînd prin exemplul lor ! Vom vedea într-un an-doi cum Omului Autonom de fotbal îi vor sări Nasturii de la Palton și cum își va deschide pe numele socrului obsedantul S.R.L.-eu ! Probabil că la finele perioadei, Lumea speriată de dezastrul fenomenului, va cere să se instituie Legea ! Adică „Monetarul și Cîntarul" ! Fiecare la intrare va declara cît Are și cît Cîntărește ! Fiecare, periodic sau la ieșire, va fi întrebat cît Are și cît mai Cîntărește ! Se vor adăuga cîștigurile Corecte și Contractuale, iar Diferența la Monetar și la Cîntar va indica Nivelul de Moralitate al omului Autonom !

În al doilea rînd, în anul care-ncepe se va accentua profilul Antrenorului-Kamikaze. Al Antrenorului angajat pentru un singur obiectiv. Campionat sau Cupă. Salvare sau Promovare ! S-ar putea chiar ajunge la angajări lunare sau chiar pentru un singur joc ! Firește Antrenorului i se va da prin Contract, Partea sa ! Simbolică. Ciclul mediu de activitate al Antrenorului va fi-n '93 în jur de șase luni ! Noul Antrenor Rapid-Scurt-Eficace,va fi un Specialist aparte ! Metode urgente de punere în formă, de omogenizare și strategizare a jocului ! Capacitate parapsihologică și bioenergetică de supramotivare a jucătorilor !

Autodistrugerea ! După care, la atingerea Obiectivului, liber ! Altul proaspăt ! Vor rezista ceva mai mult cei foarte Tari, sau foarte Vicleni !

În al Treilea rînd, Jocul se va schimba și el. Presiunea rezultatelor, Miza cîștigului, Frica de înfrîngere, vor modifica, foarte mult registrul psiho-tactic al Disputelor ! Va fi exacerbată practicarea Presingului ! Aceasta Va deveni în curînd principalul mijloc tactic de evitare a eșecului și obținerea Victoriei ! Un presing agresiv, făcut cu Cap ! Avea dreptate Mateianu care încă de-acum cinșpe ani împusese jocului un Presing sufocant, elaborat și plin de capcane, pe care adversarele, foarte mirate, nu-l puteau suporta ! Desigur, acest Presing va antrena schimbări în Tehnică, Tactică și-n Psihologia de joc ! Jucătorii își vor forma o tehnică anti-presing, o gîndire tactică anti-presing, o psihologie anti-presing. Modelul viitor va fi Ilie Dumitrescu, va fi Dorinel Munteanu ! Dacă va avea sansă, va fi Băleanu ! Modelul va fi un Pasator-Dribleur-Recuperator-Deposedator-Finalizator, care joacă nouăzeci de minute într-o Frenezie continuă ! Va fi jucătorul care joacă cu Ură, Bucurie și Scîrșnind din dinți ! Va fi jucătorul care se Motivează singur, care vrea Bani, care Vrea Glorie, care vrea Dincolo, care se-mbracă la Casa Hugo Boss, atras de Parfumuri scumpe și de Mașini, ultimul-tip, care oferă Orchidee și vorbește o limbă-două ! Care bagă banii cîștigați în „Ceva"! El îl înlocuiește pe Fotbalistul-Socialist, pe Jucătorul-Casnic, care-și la după Joc nevasta și copilul și, pe jos, agale, pleacă acas', topind un Carton de Bere cu Cumnatu' și Vecinu' de la etajul al II-lea.

În încheiere și în Esență, s-ar putea ca Anul care vine să marcheze un Mic pas înainte al Fotbalului nostru ! Un Pas realizat mai ales prin acumulările sale Interne, dar poate concomitent și prin apariția primelor legi morale ale societății și sportului. Și să credem de asemenea, în capacitatea Miliardarilor și-a Comitetelor de-a Produce prin Efortul, Mintea și Morala lor, Fotbal de Performanță ! Echipe Europene. Jucători de clasă și, de ce nu, Antrenori de Valoare ! Așa după cum Berlusconi l-a făcut Mare pe Sacchi și-acum pe Capello, așa după cum Jean Pădureanu l-a făcut Mare pe Vlad și-l face Mare acum pe Cîrstea ! Că destul, de-atîția ani, în atîtea locuri, toată treaba a fost cam Inversă !

C-TIN VARGA, ÎN CONTINUARE,

PORTDRAPELUL FOTBALULUI TIMIȘOREAN

Înaintea plecării spre Italia și America, Piticu declară :

„POT FI UN GERETS AL ROMÂNIEI !"

REP. : Titi, ești aproape unanim recunoscut ca cel mai valoros fundaș dreapta din țară. Dar, ținînd cont de pauza fortuită de aproape două luni, din această toamnă, nu ești oarecum surprins că ai fost convocat de Cornel Dinu pentru a efectua cu națională stagiul de pregătire din Italia și America ?

C.V. : Nu, nu sînt surprins, deoarece n-aveam cum să-mi pierd valoarea în două luni. Adevărul e că și faptul că am reapărut la Poli, cu două etape înaintea încheierii turului, mi-a fost de folos pentru reintrarea în circuitul național.

REP. : Totuși, în decembrie, n-ai fost în Italia...

C.V. : E adevărat că am pierdut cele două jocuri din Italia, dar au fost la mijloc unele probleme familiale, care m-au ținut acasă. În tot acest răstimp, însă, m-am antrenat asistat de fratele meu.

REP. : La 28 de ani, acest turneu s-ar putea să fie ultima ta șansă spre definitiva consacrare internațională. Ce înseamnă, sau ce implică asta, pentru tine ?

C.V. : E adevărat că o altă ocazie mai favorabilă nici nu putea apare. Se vor juca și cinci meciuri interțări. Tocmai de aceea vreau să demonstrez selecționerului Dinu și lumii fotbalistice că nu sînt un jucător terminat și pot fi un Gerets al României.

REP. : Asta înseamnă că și în primăvară, la Poli, Varga va apare mult mai motivat avînd în vedere că ți se reproșează o anumită comoditate în joc ?

C.V. : Motivarea mea s-a declanșat din momentul plecării în turneul sud-american pe care, mă repet, îl consider o șansă unică a vieții mele de fotbalist. Și, sincer să fiu, din primăvară sper să mă vedeți la Dinamo, transfer care, zic eu, s-ar putea înfăptui dacă voi avea o evoluție bună în acest turneu. Asta nu înseamnă că, dacă rămîn la Poli, nu voi aborda meciurile de pe poziția despre care vorbeam.

REP. : Cîteva meciuri bune în America, eventual dublate de goluri, ar putea fi o rampă de lansare și spre Europa ?

C.V. : Așa este, îmi doresc foarte mult să joc în străinătate. Și eu zic că, dacă voi fi sănătos, sînt îndreptățit să sper. Nu pot să nu mă gîndesc că Adrian Popescu, la 32 de ani, joacă în Elveția...

A consemnat
DUKI POPOVICI

LA POLI, SE ADUNĂ APELE

• Luni, 11 ianuarie, polițiii s-au întors din vacanță.

• Aproape 30 de jucători figurează pe actuala listă a lotului, dar despre cîțiva dintre ei — încă nu s-a definitivat o listă de... disponibili — se știe că nu vor mai juca la Poli.

• La cei „vechi" — Almășan, Toma, Varga, Andreaș, Macavei, Crăciun, Stoicov, Bătrînu, Diaconescu, Ulești, O. Popescu, Bărbosu, Roșu, Simedru, Gligorovici, Kovacs, Rosenblum, China, Mita, Teodorescu, Ov. Lazăr, Vuia — se adaugă portarii Pîrva (venit de la Corvinul mai de mult) și Urai (promovat de la juniori) și jucătorii Solomon (U.M.T.), Podeanu (Lugoj), Sorin Sîrb (Auto F.Z.B.).

• Cea mai importantă achiziție ar fi o revenire, și anume întoarcerea lui Sorin Vlaicu de la Steaua Roșie Belgrad. Stelian Anghel și Miroslav Giuchici s-au întors din Iugoslavia cu promisiunea fermă că belgrădenii îi vor permite să joace la Poli, amănuntele financiare (foarte importante, pînă unaalta) urmînd a fi stabilite ulterior.

• Președinții Boiț (Poli) și Simcelescu (C.F.R.)nu s-au înțeles încă în privința lui Otiman. Se pare că datorită revenirii lui Vlaicu interesul „alb-violeților" pentru Othello a scăzut substanțial.

• La fel ca și anul trecut se discută interminabil cu Reșița transferul lui Vuia.

• Varga nu va pleca la Dinamo, cel puțin nu prea curînd, pentru că și Poli și clubul din Ștefan cel Mare evită reciproc să angajeze discuția. Orgoliu sau tactică financiară ?

• Marcel Baban a anunțat că și-a găsit un club din liga a II-a germană și că emisarii acesteia vor lua cît de curînd legătura cu Poli.

• Zoran Gligorovici este complet refăcut și e hotărît să devină titular. Dealtfel el s-a antrenat întreaga perioadă de... vacanță.

• Singura pierdere serioasă (și încă ce serioasă) este Tibor Csik, plecat la Steaua.

• De la o parte din pregătiri vor lipsi Varga — plecat cu națională în turneul italo-american — și Kovacs și Macavei — convocați la lotul de tineret.

• După o săptămînă de pregătire la Timișoara, echipa va pleca, luni 18 ianuarie — sub conducerea aceluiași cuplu de antrenori : Gh. Chimiuc și Viorel Vișan — în cantonament la Bușteni.

• După revenirea de la munte (30 ianuarie), începe perioada amicalelor. Au fost deja „contractate" următoarele partide :

— 3,02, cu Bocșa
— 7.02, cu Electroputere, la Craiova
— 11.02, cu Electroputere, la Timișoara
— 17,02, cu „U", la Cluj
— 20,02, cu „U", la Timișoara

IOAN DORIN VOINEA

football news ⚽ football news

POLI PE LOCUL 2 ? Fostul stoper al Politehnicii și al echipei naționale de juniori, Alin Artimon, este complet refăcut. Reamintim că el a avut o lungă perioadă de convalescență, după intervenția chirurgicală la ligamente a dr. Vermeșan. Deși a fost luat acum cîțiva ani cu japca de Steaua — împreună cu Săvoiu și Sima — ultima oară a jucat la Gloria Bistrița. Poli, care și-l dorește în lot, mai ales după plecarea lui Csik, a făcut demersuri la Steaua pentru un eventual transfer. Se pare însă că Bistrița a obținut dezlegarea de la clubul din Ghencea. Poli va fi, din nou, pe locul 2 ?

MARCEL CORAȘ, după un refuz diplomatic din partea echipei U.T.A., se pare că are (totuși) de ales între Szarvas și „U". Cluj.

ROMULUS GABOR și-a exprimat dorința, telefonic, de a veni să joace la Poli ! Nu credem că această neașteptată ofertă are vreo legătură cu plecarea dlui. Jackie la Corvinul ?

MARIUS CHEREGI trebuia transferat de la Dinamo la Ekeren (Belgia) pentru suma de 200.000 dolari, iar la un eventual viitor transfer bucureștenii să mai încaseze 30% și 20% jucătorului în cauză. Totul a căzut pentru că celor de la Dinamo nu le-a convenit... scurtimea contractului. Voiau ceva mai lung și mai... „gras".

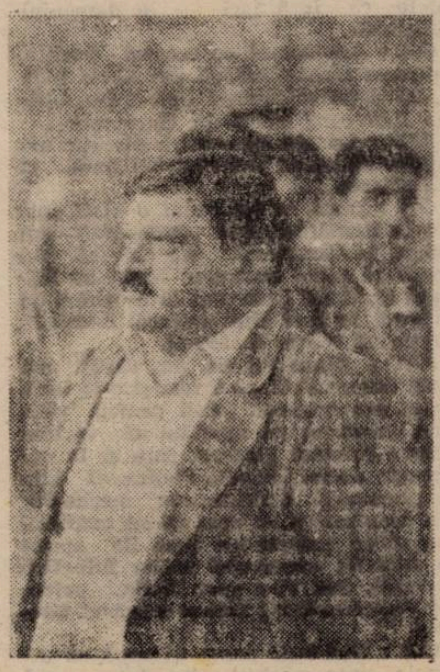

Ermano Zacchini : „Ș-a duș și mașina așta. Bine că fotbalul românesc stă pe loc".

OVIDIU CUC:

„CLAUZA CELOR 10 GOLURI E MOMENTUL ADEVĂRULUI !"

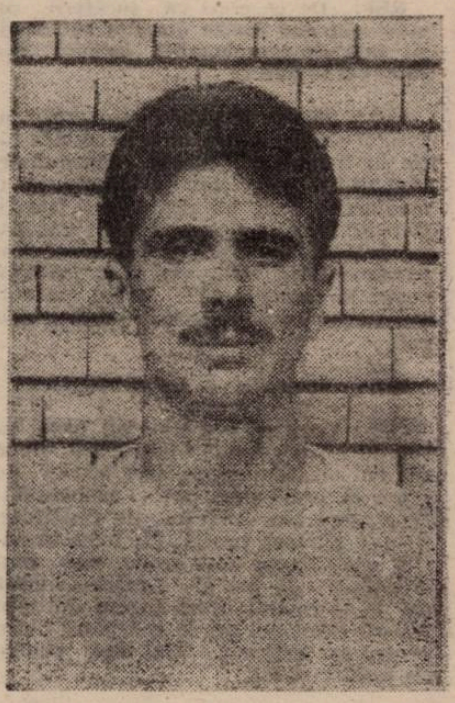

Transferul lui Ovidiu Cuc la echipa spaniolă, din liga a doua, Merida, a fost pe cît de neașteptat pe atît de fulgerător, încît n-am apucat să schimbăm nici măcar două-trei cuvinte la plecare. „L-am prins" totuși pe Ovidiu la prima sa revenire în țară, de sărbătorile Crăciunului.

REP.: Ovidiu, cum de te-ai întors așa de repede ?

O.C.: Am profitat de minivacanța care am primit-o de la club, între 24 și 31 dec., și am tras o fugă pînă acasă. M-a măcinat dorul de Timișoara.

REP.: După numai o lună ?

O.C.: Da. Sufăr de singurătate acolo. N-am pe nimeni...

REP.: Care-i bilanțul tău pînă acum la Merida ?

O.C.: Am jucat patru meciuri. Trei în acest campionat și unul în Cupă, cu Deportivo la Coruna.. Am marcat două goluri. În două din aceste meciuri am fost titular, iar în celelalte două am intrat în repriza secundă.

REP.: Cum de nu ești titular, mai ales că acolo ești „straniero"?

O.C.: În campionatul spaniol, după cum se știe, pot fi în teren trei străini. Și în afară de mine, la Merida, mai sînt trei. Iugoslavii Tosici și Kostici, și argentinianul Aquino. Concurența deci e mare. Se întîlnesc la Merida, astfel, patru școli de fotbal... Adevărul este că după aceste prime meciuri nu prea m-am acomodat cu maniera de joc și abordarea total profesionistă a fotbalului, total diferită de aceea din campionatul nostru. Se joacă mereu cu stadionul plin...

REP.: Chiar dacă e liga a doua ?

O.C.: Și eu mi-am zis că fiind liga a doua, chiar dacă e spaniolă, sînt suficient de pregătit și mă voi acomoda repede. Abia acolo mi-am dat seama ce handicap am. Pe scurt, nu am pregătirea fizică și psihică necesară pentru cerințele de acolo.

REP.: Fizică înțeleg, dar psihică ?

O.C.: E vorba de educația profesionistă care la noi lipsește. Acolo nu contează cum ești îmbrăcat, sau băiatul cui ești. Te judecă după ce faci în teren. Ei mi-au acordat încredere dar, deocamdată, nu le-am confirmat așteptările. Profit să sugerez tinerilor jucători că fără sacrificii continue la pregătire nu poți visa să faci performanță dincolo.

REP.: Totuși, tu ai 21 de ani și ai avut o șansă extraordinară să „prinzi" atît de tînăr Spania...

O.C.: Șansa mea a fost Real Madrid.- Am marcat la Timișoara și am făcut un joc destul de bun pe „Santiago Bernabeu". Asta a fost șansa, că m-au văzut...

REP.: Să revenim la actuala ta echipă. Ce înseamnă Merida în fotbalul spaniol.

O.C.: Merida este un club care abia în '91 a promovat prima oară în „segunda division".

REP.: Ambiții de promovare în „primera" ?

O.C.: Nu. Obiectivul este clasarea în primele șase locuri. Acum ne aflăm pe 9.

REP.: Cum ai fost primit ?

O.C.: Excelent. După o săptămînă de stat la hotel, am primit un apartament cu toate utilitățile. Dealtfel, orașul, care se află aproape de granița cu Portugalia, e foarte frumos.

REP.: Cum e contractul ?

O.C.: Am semnat pentru 30.000 DM, am primit o parte la semnarea contractului și voi primi restul după ce acesta expiră. Contractul e pînă în iunie, cînd se încheie campionatul. Primesc un salar de 1.000 DM pe lună.

REP.: Plus primele...

O.C.: Nu. Fără prime. Acestea eventual le primim dacă se atinge obiectivul.

REP.: S-au vorbit multe despre clauza celor 10 goluri care se stipulează în contractul tău. Vrei să ne explici mai detaliat ?

O.C.: Această clauză este de fapt momentul adevărului. De care îmi este și teamă dar mă și stimulează. Teama vine din handicapul pregătirii și integrării în jocul echipei, care are trei stranieri. Și ca să marchezi trebuie să joci. Stimulul sînt, normal, cele 50.000 DM pe care pot să le încasez dacă înscriu 10 goluri. Deci 10 nu 9. Acolo nimeni nu zice, ca la noi, că vezi doamne am marcat 9, să mi se dea ceva. Contractul e clar: ori totul, ori nimic.

REP.: Nu există posibilitatea ca, de exemplu, dacă tu înscrii 9 goluri să nu te mai introducă în echipă, ca să nu piardă clubul banii ?

O.C.: Acolo nu există așa ceva. Dacă înscriu 9 goluri nimeni nu mă mai scoate din echipă !

REP.: Managerul tău, Florin Iacob, a fost implicat în acest transfer ?

O.C.: L-a mediat doar. La mine au venit direct emisarii echipei Merida. Nea Florin a venit apoi pînă în Spania, să vadă condițiile în care s-a onorat contractul. E bine că a stat de vorbă și cu conducătorii clubului și le-a explicat că perioada de acomodare poate fi mai lungă. Pe chestia asta am fost privit altfel.

REP.: Cu ce gînduri te întorci în Spania ?

O.C.: Vreau să vă spun că în acest moment este destul de greu. Sper în mai bine. Și vreau să transmit tuturor cititorilor „Vest Sportului" toate cele bune, sănătate și La Mulți Ani !

A consemnat
DUKI POPOVICI

FOTBAL ● DIVIZIA B Seria a IV-a

EMANOIL GHERGHEL:

ASTRA NU SE VA OPUNE NICIODATĂ PLECĂRII JUCĂTORILOR DE VALOARE

R.: D-le Gherghel, sînteți un interlocutor care provoacă întotdeauna reacții dintre cele mai neașteptate. De aceea mă adresez dumneavoastră, în acest început de an, pentru a discuta puțin situația echipei C.S. Astra, care are cei mai puțini suporteri din Arad, dar și cei mai fideli, iar poziția actuală din clasament nu este încurajatoare....

E.G.: În ceea ce privește prima parte a întrebării, mă gîndesc că reacțiile la care vă referiți se datorează faptului că în întreaga mea activitate nu am fost un învingător. Am fost mai tot timpul pe locul doi și asta pentru că, indiferent de postura în care m-am aflat — de jucător, antrenor, conducător — nu am fost de acord cu acel ceva care de multe ori îți asigură locul întîi și care, din păcate, atît la noi, cît și la alții, se mai licitează.

Poate și pentru faptul că în activitatea mea, atît de antrenor cît și de conducător, am fost solicitat în perioada de criză ale grupărilor respective și îmi place să cred că am reușit ceva, în reconstrucțiile echipelor, care la puțin timp de la îndepărtarea mea (fiecare cu istoria ei), au promovat. Numai la echipa CS Astra am fost în situații de acest fel de trei ori.

Și atunci cum să nu șocheze, pe cel care citește, că Gherghel a lucrat, timp de trei ani, cu Coraș, Hirmler sau Grad.

CS Astra, pentru mine și pentru mulți iubitori ai fotbalului, este o echipă cu urme adînci în fotbalul arădean, chiar dacă a fost sortit să fie în permanență în umbra echipei UTA. Putem spune că treptat s-a supus, cu voie sau fără voie, unui proces lent de erodare a ambițiilor, prin alimentarea constantă și benefică pentru UTA cu jucători care au fost crescuți în curtea Astrei.

Lista e lungă începînd cu Chivu, Otto Dembrowski, Gal, Leac, Cura, Grad, și terminînd cu mult discutatul Boloș.

Consider că momentul actual este foarte dificil dar sper ca în jurul acestui mănunchi de suporteri fideli, echipa să se regăsească. Principalul obiectiv este îmbunătățirea jocului.

R.: Eu, personal, consider că se acordă importanță prea mare acestui așa-zis „caz Boloș". Credeți că cedarea lui la UTA ar fi o pierdere mare pentru CS Astra, mai ales că acest jucător a întors spatele echipei, într-un moment în care acest gest se cerea cel mai puțin ?

E.G.: Cei mai mulți jucători vor să joace la UTA, și mai puțini la Aris sau la Astra și este normal ca orice fotbalist talentat din Arad să joace la U.T.A., dar cînd ai crescut într-o casă și această casă te-a pus pe picioare, este anormal, ca, în momentul cînd nu ai primit suplimentul promis să întorci spatele și să pleci într-o altă casă, care și ea se confruntă cu greutățile ei, neputînd onora la rîndul ei promisiunile.

Deci ar putea fi și aceasta o motivare a apariției acestui caz și este clar că niciodată Astra nu se va opune plecării jucătorilor de valoare în special la UTA.

R.: Este frumos ceea ce spuneți, dar Astra tot pe locul 18 se află în divizia B, seria IV-a.

E.G.: Este adevărat, pentru că din lotul inițial au plecat Grad (UTA putea să întîrzie transferul cu o etapă, cînd cu Grad în echipă textiliștii au pierdut la Satu Mare cu 4-1, iar Astra a făcut un 2-2 pe teren propriu), Erdei (a părăsit echipa din motive financiare) și Boloș. Dar aceasta nu înseamnă că, fără ei, cei ce s-au ocupat de echipă nu puteau face mai mult. Știm unde am greșit, dar sîntem convinși că greșelile nu se vor repeta, iar tinerii promovați vor fi mai maturi în acest retur greu.

R.: În acest tur de campionat s-au perindat la echipă trei antrenori principali: Leac, Bora și Ghiță. Nu credeți că e prea mult ?

E.G.: Nu sînt singurul care s-a opus plecării lui Mircea Leac. Încerc să înțeleg demisia lui și să o explic vizavi de plecarea lui Grad de la echipă. Timpul a demonstrat că este o anumită reacție negativă asupra bunului mers la Astra și atunci răbufnirea lui Leac mi se pare explicabilă. Venirea lui Ghiță a fost necesară. Deci nu se mai pune problema unei schimbări de antrenor.

R.: Știm că antrenorul D. Ghiță este pe picior de plecare de la Astra, din cauza unor nemulțumiri financiare. În acest caz ce poziție va adopta conducerea clubului ?

E.G.: Hotărîrea de a-l angaja pe Ghiță a survenit în urma plecării lui Leac. I s-a propus un contract pe doi ani cu o indemnizație de transfer plătibilă pînă în 30 decembrie 1992, salariul și prime de joc.

Posibilitățile clubului nu au putut respecta decît salariul, primele de joc și o parte din indemnizația de transfer. Totuși, nu cred că Ghiță va lua o hotărîre pripită.

R.: În cazul unui eventual divorț, v-ați gîndit la o altă soluție de conducere tehnică, mai ales că în acest retur nu mai este timp de experimente ?

E.G.: Nu ! Pentru că mai cred în cuvîntul dat o singură dată și nu știu cînd Astra nu și-a respectat promisiunile.

R.: Aveți în vedere posibile transferări ?

E.G.: Dorim să finalizăm transferul lui Asiău, pînă în vară, de asemenea îl avem în vedere pe Revnic (Blănarul Arad). Sînt convins că nici un jucător nu va dori să plece, iar tinerii Unc, Pantea și Barbu, vor deveni titulari ai echipei. Cred că la transferurile lui Pap și Boloș la UTA se vor ivi noi soluții.

R.: Cînd se va reuni lotul și unde se vor desfășura pregătirile ?

E.G.: În 13 ianuarie lotul se va reuni la Arad și sîntem în căutarea unor soluții pentru cantonament centralizat și jocuri de pregătire cu caracter stimulativ, adică două jocuri în Ungaria și sperăm ca prima etapă să ne găsească pregătiți. Sigur pot să vă spun că acei care vor veni, în retur, pe stadionul Astra, nu vor trebui să-și facă probleme, căci după ce echipa a pierdut 7 puncte în tur acasă, acum nu mai este dispusă să piardă vreunul.

În turul campionatului, intrarea a fost gratuită. Pentru retur se va anunța în timp util vînzarea de abonamente.

A consemnat
DAN BÂRCĂ GRAMA

10 despre POLI

1. Ce părere aveți despre noul Consiliu de Administrație ?
2. Cum vedeți cea mai bună organizare a conducerii clubului ?
3. Comentați demisia prof. Ionescu.
4. Ce viitor prevedeți băncii tehnice a Politehnicii ?
5. Ce opinie aveți în legătură cu valoarea lotului actual ?
6. Ținînd cont de prețurile pe piața jucătorilor, ce politică de transferări ați propune ?
7. Întocmiți clasamentul primilor trei jucători in sezonul de toamnă.
8. Rezultatul dublei confruntări cu Real vi se pare o performanță sau o contraperformanță ?
9. Cum explicați că o echipă care a jucat finala Cupei s-a clasat pe locul cinci în campionatul trecut, a terminat turul cu —4 la „adevăr" ?
10. Ce clasare pronosticați pentru Poli la sfirșitul campionatului ?

RADU MICU — Divizia Sport - Radio Timișoara

„FIECARE PASĂRE PE LIMBA EI PIERE"

1. Prea este actuală sintagma „pleacă ai noștri, vin ai noștri" ca să mă lansez în analiză. Le reamintesc însă faptul că fiecare pasăre pre limba ei piere.

2. Cea mai bună organizare a conducerii ar fi aceea a formării unui colectiv de AVIZAȚI ,atît în fotbal, cît și în afaceri, pentru că fotbalul este, astăzi, o mare afacere. Dar acești oameni trebuie să simtă pulsul Timișoarei, să aibă și bun simț și spirit de acțiune.

3. La vremea respectivă, am fost unul dintre cei care „l-au biciuit" pe profesor, purtîndu-i însă o stimă pe care nu știu dacă a înțeles-o. Tocmai acest respect m-a determinat să fau pozițiile pe care le-am luat și să sper într-o confruntare sinceră. Și a fost. Demisia dumnealui a fost poate cea mai nefericită consecință a insistențelor presei, o demisie pe care o regret, dar o înțeleg. Cu o astfel de conducere ți-este greu să reziști că om, și mai greu să faci performanță.

4. Nu-mi dau seama. Puțini se leagă la cap în anumite condiții. Schimbarea, dacă va veni, nu pe bancă se va produce în primă instanță.

5. Valoarea lotului este oglinda existenței conducerii clubului, și a modului în care a lucrat, sau a fost lăsat să lucreze, colectivul tehnic. O valoare medie, cu rezerve pentru ascensiune, însă mă îndoiesc să se întîmple așa. Pentru că în continuare funcționează aceeași poveste a oglinzii despre care vă vorbeam.

6. Aceea universală. Ce dai să dai cu „cap", și ce iei să investești cu știință. Dar de dat știm și ce, și cum s-a dat. De luat însă... Adică și un fond local, puternic se poate clădi ceva, cu jucători experimentați.

7. Andreaș, Varga, Oct. Popescu.

8. Într-o oarecare măsură o performanță. Dar asta privit din perspectiva actuală. Că se putea mai bine e o altă poveste.

9. Prin ceea ce am afirmat la punctul 5. Plus că nici un sezon nu seamănă cu altul. Și mai e și neseriozitatea de ansamblu.

10. Dacă schimbarea de care am vorbit se va produce curînd, ceea ce nu cred, în primele 8. Altfel, vom lupta pentru punctele salvării. Deci, locul 14-15. La mai rău nici nu vreau să mă gîndesc.

OCTAVIAN FOALE — antrenor la Auto-FZB

„JACKIE A LĂSAT PREA MULTE DE LA EL"

1. Cred că structura actualului Consiliu este bine concepută pentru că există și profesori universitari și oameni de afaceri și reprezentanți ale instituțiilor de stat.

2. Un club de fotbal trebuie să fie condus de către foștii săi jucători.

3. Orice antrenor ar fi avut o misiune foarte grea, după Costică Rădulescu. Jackie nu s-a implicat, în totalitate, în pregătire. El nu mai este cel de acum 3-4 ani, cînd se remarca prin consecvență, ambiție și spirit practic. A lăsat prea multe de la el. Nu-l mai recunosc.

4. Spun doar atît : le urez succes.

5. Valoarea lotului este peste actualul loc din campionat. Dacă se va lucra metodic și se va învăța o anumită partitură — ceea ce nu este puțin lucru — campionatul va fi terminat pe un loc onorabil. Jucătorii lui Poli au mai multe de spus. Vorbesc în cunoștință de cauză pentru că mulți dintre ei mi-au fost jucători.

6. Astăzi banii se fac greu așa că cea mai rentabilă cale ar fi creșterea jucătorilor proprii. Printr-un centru de copii în care să se investească și printr-o echipă satelit, așa cum au toate marile cluburi europene. Aș prefera să risc ceva bani pe cîțiva jucători talentați — chiar acceptînd riscul ca ei să eșueze — decît să plătesc vedete de aiurea. Cel puțin știu că dintre juniorii mei pot selecta jucători pe care pot conta, ca titulari, 8-10 ani de zile. Noi, alci la Timișoara, nu ducem lipsă de astfel de talente.

7. Varga,
Andreaș.
Ulești.

8. În viața unei echipe există și momente de autodepășire. Din păcate, ele sînt foarte rare.

9. Semnalul de alarmă putea fi tras, încă din vară, cînd Poli cîștiga chinuit meciurile de acasă. O urmat o stare de automulțumire, la toate nivelele : conducători, antrenori, echipă. Deși l-a pierdut pe Vlaicu, echipa trebuia să se exprime mai aproape de potențialul său. Căci pînă una-alta, deși Sorin este un incontestabil talent, și echipa l-a adus pe Vlaicu la nivelul său de joc. Or astăzi aceeași echipă nu exprimă mai nimic, în teren.

10. Undeva, în raza locurilor 6-8.

„În fotbalul românesc nu se știe cine dă banii și cine hotărăște

(Urmare din pag. 1)

cel mai elocvent exemplu, americanul Eric Wynalda de la Saarbrücken, venit pe 300.0000 DM și care acum este cotat la 8 milioane ! Și asta după trei luni. Asta dovedește că germanii sînt cu ochii deschiși, au transferat jucători din America ,Australia, Noua Zeelandă și tot timpul le-a ieșit afacerea.

REP. : Revin totuși la valoarea Bundesligii. Generația lui Bayern din anii '73-'74 o știau și copiii pe de rost. Ce înseamnă Bayernul de acum, care în ultimii 5 ani a vîndut jucători ca Matthäus, Brehme, Reutter, Kohler, Effenberg, Laudrup ?

G.Ș. : Sigur că în memoria iubitorilor de fotbal Bayern rămîne ceea ce a fost Frantz Beckenbauer, Gerd Müller, Sepp Maier... Echipă care a cîștigat de trei ori consecutiv C.C.E. Dar fiecare club are o generație care rămîne neegalată. Exact cum Real Madrid nu va repeta performanțele generației lui Di Stefano, Gento, Puskas. Asta nu înseamnă că Bayern a scăzut valoric. Rămîne cea mai puternică echipă a Germaniei, fiind și cea mai bogată. Iată că după un an cu probleme de integrare a jucătorilor, Bayern este din nou în fruntea clasamentului și principala candidată la titlu. Chiar dacă i-a vîndut pe Laudrup și Effenberg, a cumpărat tot ce este mai bun în Bundesliga.

REP. : Bine, să nu o comparăm cu Bayernul lui Beckenbauer, Müller și Maier, dar măcar cu cel al lui Matthäus, Lerby și Brehme condus de Udo Lattek. Sau, prin extindere, de ce echipele germane nu mai joacă un rol de frunte în cupele europene, comparativ cu anii cînd disputau două-trei finale ?

G.Ș. : Există o controversă foarte aprinsă pe care o întreține, în modul cel mai constant, Paul Breitner — fosta vedetă a lui Bayern și Real Madrid — în ziarul „Bild". Deci, parțial îți dau dreptate, pentru că într-adevăr echipele germane prind tot mai greu o finală europeană. Excepția a constituit-o, în sezonul trecut, Werder Bremen, care după o pauză de 11 ani, a reușit să aducă în Germania, Cupa Cupelor. Această realitate nu provine de la o anumită lipsă de valoare a jucătorilor ci din loialitate tactică. Antrenorii germani sînt mai puțin curajoși. Se cunoaște spiritul german de economie, de siguranță. Ei riscă mai puțin în ceea ce privește ansamblul tactic. Tactica a făcut pași înainte în fotbalul mondial și nemții au preluat mai greu ce joacă ,de exemplu, Milanul — o zonă cu presing ucigător. Este poate și explicabil, pentru că neamțul este un jucător căruia trebuie să-i spui: tu îl ții pe numărul șapte. În momentul cînd îl bagi în zonă, asimilează mai greu.

REP. : Spuneai că urmărești meciurile Stuttgartului, deci, vrînd nevrînd, ești suporter al campioanei „en-titre"...

G.Ș. : Ca antrenor și fost jucător nu pot să nu fiu suporter al unei echipe. Merg la meciuri pentru că am fotbalul, cum se spune, în corp, că un virus pe care trebuie să-l hrănesc...

REP. : Ca un drog ?

G.Ș. : Sînt dependent de drogul fotbal. Deci nu mă pot transforma în suporterul nimănui..., eventual al Politehnicii Timișoara.

REP. : Cu atît mai bine pentru ce vreau să te întreb. Campionatul trecut, Bundesliga a avut un final gen Hitchcock, cu trei echipe care au luptat pentru titlu pînă în ultimele secunde ale ultimei etape. Stuttgart a ieșit campioană, dar presa germană a scris despre un anume complot al arbitrilor germani împotriva lui Eintracht Frankfurt. Cum s-a încheiat acest scandal ?

G.Ș. : Nu a fost un scandal ci o rumoare pe care a făcut-o declarația unui arbitru, care, cu 11 etape înainte de final, ar fi afirmat că Frankfurt nu va lua titlul pentru că e mai puțin darnică... la strategie, decît celelalte pretendente. Dar nu s-a dovedit nimic, campionatul a fost omologat. Ce e clar e că Eintracht a fost văduvită de un penalty, în ultimul meci, care ar fi însemnat chiar titlul.

REP. : De ce crezi că jucătorii români pătrund foarte greu în Bundesliga, față de campionatul spaniol sau chiar cel italian ?

G.Ș. : Jucătorul român nu este un jucător de tip saxon cu o deosebită tărie în dueluri și multă agresivitate. Fotbaliștii noștri sînt de creație, de imaginație. Deci, nu poate face față în fotbalul în care preponderențe sînt angajamentul, marcajul și duritatea antrenamentelor. Mult mai ușor joacă ai noștri în camiponatele latine, unde imaginația joacă, deobicei, rolul principal.

REP. : Excepție — Ionuț Lupescu !

G.Ș. : Lupescu are un rol tactic uriaș la Leverkusen. Chiar dacă după doi ani de Bundesliga, este acuzat de presă că preia prea puțină responsabilitate, mai ales în fazele de finalizare. Asta e părerea presei. Eu l-am urmărit, joacă foarte bine tactic, este conducătorul de joc al Leverkusenului, dar în Germania, dacă în doi ani n-ai marcat decît un gol se consideră puțin pentru un mijlocaș. Mai ales pentru un jucător străin.

REP. : Înțeleg că ai văzut aproape toate meciurile de calificare ale României, la World Cup '94, și acel 5-1 cu galezii, și acel 1-1 cu Cehо-Slovacia. Ce părere ți-ai format despre națională lui Cornel Dinu ?

G.Ș. : Echipa României joacă în mod clar sub amprenta marilor vedete care joacă afară. Ce mi se pare frapant însă la aceștia, de exemplu la Hagi, pe care l-am văzut aproape etapă de etapă la Real Madrid, că joacă la națională un fotbal în care parcă nu doresc să se accidenteze. Sub aspect tactic este corespunzător, dar angajarea nu mai este cea dinainte de '89. Părerea mea este că Dinu este un antrenor bine pregătit, cu toate tarele lui morale pe care le cunosc. Este un antrenor modern, bine informat, dar care la capitolul angajament nu prea poate schimba mare lucru.

REP. : Nu-i poate motiva ?

G.Ș. : Nu e vina lui că Hagi nu joacă la turația de la Brescia. Acolo vine patronul și îi spune că a pierdut 35.000 dolari într-o lună. Motivația deci vine de la bani și de la responsabilitate. Jucătorul român n-a ajuns la motivația belgienilor, de exemplu, care atunci cînd se adună joacă de parcă ar fi ultimul lor meci.

REP. : Totuși, crezi că ne calificăm ?

G.Ș. : E un calcul simplu. Trebuie să luăm un punct de afară, de la galezi sau cehi și să fim atît de tari încît să batem Belgia la București ! Asta cred că e cheia calificării.

REP. : Belgia e calificată, nu va fi demotivată la București ?

G.Ș. : Demotivată este o expresie pentru suporteri. În fotbal sînt atîtea interese, așa că belgienii pot fi supermotivați de o primă oferită de altă contracandidată !

REP. : Două cuvinte și despre Poli...

G.Ș. : N-am văzut nici un meci din acest campionat. Am văzut că Jackie a renunțat. Tot ce pot să spun e că, atunci cînd o conducere tehnică se schimbă din mers, lucrurile nu merg bine.

Vreau să mai spun că fotbalul românesc, după Revoluție, a rămas un hoit din care șacalii se înfruntă, neștiindu-se cine dă banii, neștiindu-se cine hotărăște. Fiecare mirosind dolarii și mărcile încearcă să-l împartă după o așa-zisă imagine oficială, în spatele căruia se ascunde, de fapt, dorința de a acumula cît mai mult, cît mai repede, după sloganul „după noi potopul".

La revenirea din America
Marius Demian (director C.S.Ş. Gloria Arad) :

„Un junior de 16 ani trebuie să lucreze ca un profesionist"

REP. : D-le profesor Marius Demian, aţi revenit, recent, din Statele Unite. Cu ce impresii veniţi de acolo şi dacă aţi luat contact cu fotbalul de acolo ?

M.D. : Am fost primit de dl. Victor Stănculescu, care conduce „American Soccer Academy", o instituţie particulară, care are o mare diversitate de programe de activitate. Dînsul s-a arătat dispus să ajute fotbalul românesc şi, ca un prim exemplu, a lansat o invitaţie echipei U.T.A. pentru un turneu american. În cele din urmă invitaţia a fost declinată cu toate avantajele care rezultau din aceasta.

Am luat contact cu două echipe profesioniste, Detroit Rockets şi Tampa Bay Rowdies, precum şi cu o serie de echipe de colegii.

Am fost invitat pentru a activa vara într-o tabără de elevi şi, dacă voi reuşi la acest test, ar fi posibil să primesc un contract pe un an de zile, la un colegiu.

Să ştiţi că în Statele Unite există o luptă între fotbal şi celelalte sporturi. Totul se bazează pe bani, iar în echipele americane (sînt poate şaisprezece milioane de fotbalişti legitimaţi) nu pot evolua decît jucători naturalizaţi în S.U.A. Poate campionatul mondial din anul viitor va schimba puţin raportul de forţe.

REP. : O mare parte a activităţii dumneavoastră aţi desfăşurat-o la copii şi juniori ...

M.D. : Aş parafraza un dicton la modă „La vremuri noi, organizare nouă". Totul trebuie privit numai sub aspect economic. Nu ne va mai subvenţiona nimeni şi astfel nu vom produce jucători de valoare. Mă gîndesc că ar fi necesar să introducem capital privat în activitatea de instruire a fotbaliştilor tineri. Cînd spun capital privat mă gîndesc la afaceri, adică cel care investeşte să poată participa la revînzarea jucătorilor şi să beneficieze de o cotă aparte. Nu trebuie să aşteptăm prea mult legea sponsorizării în care lumea îşi pune mare speranţă în ideea că cineva dă bani, iar ceilalţi îi cheltuie !

REP. : Care ar fi forma de organizare a activităţii ?

M.D. : Aş dori ca o firmă de impresariat sportiv să facă un contract cu Şcoala Sportivă, deci fără să ne rupem de Ministerul Învăţămîntului. Se vor căuta antrenori şi jucători.

REP. : Să revenim la prezent. În general, activitatea copiilor şi juniorilor este, dacă nu ignorată complet, cel puţin, lăsată în voia soartei. Nu exagerez deloc, dar cîtă lume ştie, de exemplu, în ce serie activează echipele arădene de juniori şi care este poziţia în clasament a fiecăreia ?

M.D. : Ne-am repeta a mia oară dacă ne-am plînge de condiţiile în care ne desfăşurăm activitatea. Părinţii şi mai ales copiii trebuie să fie interesaţi ca să ajungă fotbalişti, fiindcă fotbalul este o trambulină elastică în viaţă. Fără însă a neglija şcoala. Dacă lucrezi, în trei-patru ani cu un copil poţi avea rezultate bune. Numai să ştii cum lucrezi şi pentru ce lucrezi.

Gruparea elementelor de valoare la un club cu capital privat ar trebui să dea de gîndit şi celorlalte cluburi. De exemplu, în campionatul republican de juniori activează şase echipe arădene : U.T.A., F.C. Aris, C.S. Astra, Motorul, C.S.Ş. Gloria şi Liceul „Ardealul", deci fiecare duminică trebuie să prezinţi cel puţin 66 de jucători cu cheltuielile respective. Datorită unor interese care îmi scapă, se forţează prezenţa mai multor echipe, deci în loc să concentrăm valorile, le dispersăm.

REP. : Pînă acum dumneavoastră aţi dezvoltat cîteva idei generoase, dar cum a fost posibil modul de desfăşurare a turneului de juniori III şi cadeţi, într-o sală neîncălzită unde temperatura era cu cîteva grade sub zero ?

M.D. : Într-adevăr ,este inadmisibil să joci în condiţii improprii, într-un anonimat total şi într-o totală lipsă de interes pentru competiţii, chiar dacă mai există un număr restrîns de antrenori, mereu în scădere, dispus să lucreze cu copiii.

REP. : Să lăsăm pesimismul, să privim înainte cu curaj şi vă rog să enumeraţi cîteva nume de copii talentaţi, care poate peste cîţiva ani vor fi la fel de disputaţi de marile cluburi de la noi şi din străinătate cum sînt acum Cheregi, R. Nagy sau Ţucudean.

M.D. : Nu este vorba de pesimism ci de luciditate. Avem resurse umane şi financiare, dar nu reuşim să finalizăm munca aceasta cu juniorii. Este vorba de calitatea instruirii, iar acest efort trebuie plătit bine. La vîrsta de 16-18 ani, un junior trebuie să muncească la fel cu un jucător profesionist. Fiecare echipă are 1-2 juniori de reală perspectivă. Lista ar fi lungă, de aceea mă voi rezuma la a menţiona numele a doi jucători foarte tineri Flavius Pavel (C.S.Ş. Gloria Arad) şi M. Tătărăşan (F.C. Aris Arad).

REP. : În ideea în care ar lua fiinţă acest club cu capital privat, care ar fi factorii care ar asigura funcţionarea lui ?

M.D. : La capitolul antrenori : Francis Tizsa, Ştefan Gal, Marcel Sîrbu, iar ca investitori particulari înţeleg atît firmele interesate cît şi părinţi sau chiar antrenori care sînt dispuşi să-şi împartă, într-o anumită proporţie, rezultatul muncii.

REP. : Concret, aţi găsit firme arădene dispuse la un asemenea efort ?

M.D. : Da, Acestea ar fi : ROMAR, IMAR — S.A., MINI-MAXI, ARLEFRUCT, QUEEN SHOP, GAMBRINUS ROYAL.

A consemnat
OVIDIU PĂCURARIU

Soc. Com. „DACIA SERVICE" S.A. Piteşti
Reprezentanţa Timişoara, C. Şagului 201

scoate la concurs ocuparea următoarelor posturi :

— CONTABIL ŞEF — condiţii : facultate de ştiinţe economice, experienţă în activitatea de finanţe-contabilitate.

— ŞEF ATELIER MECANIC — condiţii : inginer, subinginer, maistru sau tehnician principal, cu experienţă în activitatea de service auto.

— CONTABIL — condiţii : liceul economic, experienţă în activitate.

— MERCEOLOG — condiţii : studii tehnice medii, posesor al carnetului de conducere cat. B, cunoscător al pieselor auto.

— 2 VOPSITORI AUTO.

Informaţii şi detalii la sediul unităţii sau la telefon 15 34 17.

ADRIAN DAMŞA — Preşedinte O.J.S.-Timiş

„SÎNT CONVINS DE MÎNDRIA JUCĂTORILOR NOŞTRI"

1. Va fi un organism eficient dacă toţi cei care-l compun vor depăşi şi anula condiţia unei activităţi obşteşti, de hoby, sau de particulară eclatanţă. Acum este în vogă atragerea în conducerea unor federaţii, cluburi, echipe a unor potenţiali oameni de afaceri, întreprinzători, a căror contribuţie poate fi decisivă. Dar, o insuficientă, sau defectuoasă împletire a posibilităţilor financiare, cu cele strict tehnice, de valoare fotbalistică intrinsecă a jucătorilor şi echipei, poate, uşor, genera dezamăgiri. Se cunosc deja destule echipe cu bani în cont, dar fără jucători valoroşi în teren.

2. În sistemul unei variante de patronaj robust, chiar şi în sistem holding, dezbărată de tutele federale, de ligă, ministeriale, sau universitare.

3. Trecînd peste resorturile neştiute ale demisiei, ea nu a determinat deblocarea aşa-zisului angrenaj „Poli", invocată după ce s-a produs. Cred că nu aceasta era soluţia. Pînă să fie anulate, anumite relaţii sociale se pot reconsidera.

4. Unul care să nu ştirbească personalitatea tînărului cuplu de antrenori. Prevăd dificultăţile viitorului apropiat. Ele pot fi depăşite dacă se conjugă acţiunile de sprijin ale timişorenilor de bună intenţie.

5. Valoarea actualului lot (în dreptul nivelului mediu al primului eşalon naţional) poate fi cu certitudine ridicată, dacă pe fondul randamentului celor cîţiva jucători consacraţi se va continua promovarea îndrăzneaţă a celor tineri, această din urmă acţiune fiind, de-acuma, o evidentă particularitate a lui FC Poli.

6. Acea politică, care să asigure maxima valorificare a jucătorilor plecaţi în străinătate, contactarea unor jucători de valoare din ţară pentru posturile deficitare în echipă, precum şi îmbogăţirea pepinierei proprii cu elemente talentate locale, care pot intra cît mai repede în economia clubului, sau care să poată fi promovate în lotul propriu.

7. Csik,
Varga,
O. Popescu.

8. Luînd în considerare contextul general al activităţii echipei, recurgînd şi la unele comparaţii, mi se pare a fi o performanţă.

9. O echipă care cunoaşte o astfel de oscilaţie în decursul aceluiaşi an, înseamnă că se confruntă cu probleme care au influenţat simultan asupra randamentului competiţional. Şi, înainte de a susţine, fără prea multă convingere, că instabilitatea şi imprevizibilul ar fi caracteristici ale fotbalului nostru, ar trebui să luăm în calcul şi faptul că între campionate, la nivelul unor echipe se pot schimba datele problemei, şi pînă să sesizăm aceste schimbări, clasamentul adevărului prinde repede contur. Una peste alta, plecarea unor jucători, accidentările, apariţia unor stări tensionale, o temporară instabilitate financiară şi de conducere, sînt suficiente elemente care să conducă la acest —4 generator de neîncredere pentru retur.

10. Absolut convins de premizele redresării, de mîndria jucătorilor polişti de a infirma mediocritatea, de ataşamentul sponsorilor, fără a avea în obicei pronosticul, încerc să-mi imaginez configuraţia finală a diviziei naţionale, cu Poli pe locul 8.

OVIDIU FORAI — Cotidianul „Timişoara"

„ÎN ZECE ANI, NE-A SCĂPAT PRINTRE DEGETE, O ECHIPĂ NAŢIONALĂ"

1. E format din oameni „grei".

2. Nu sînt specialist, însă cred că ar trebui tras cu ochiul pe la alte cluburi, care merg bine. Dacă organizarea e identică cu a Realului, trebuie „umblat" la oameni. Evident, la oamenii de serviciu, la magazineri, la îngrijitori. Să fie schimbaţi !

3. În conjunctura existentă, a fost un gest de mare bun simţ.

4. Un viitor strălucit. Va fi vopsită curînd în blue-ciel, prevăzută cu spătar rabatabil, aer condiţionat, etc. La nivel mondial, ce mai ...

5. Cred că este, totuşi, superioară locului din clasament.

6. Nu cred că e vorba de politică, ci de „nas fin" şi rapiditate. În zece ani ne-a scăpat, printre degete, o întreagă echipă naţională.

7. Varga, Stoicov, Crăciun.

8. O performanţă este rezultatul din tur. Cel din deplasare, este formal. Făcînd media, rezultă o semiperformanţă.

9. E o chestiune de moral, însă nu e ceva ieşit din comun. Se întîmplă şi la case mai mari — vezi campionatul englez.

10. Locurile 8-9. Sper să fiu pesimist. Minunile sînt rare.

EUGEN COCEA — Cotidianul „Timişoara"

„JACKIE LE-A DAT TUTUROR, O LECŢIE"

1. Nu cred că poate fi mai „palid" decît cel anterior. În acelaşi timp, îmi vine greu să cred că acest nou Consiliu va reuşi să soluţioneze în totalitate dificilele probleme cu care se confruntă clubul.

2. Fiind vorba de o grupare sportivă studenţească, o societate pe acţiuni, în care principalul acţionar va fi, desigur, Universitatea Tehnică.

3. Pentru echipă, suporteri, oraş — o pierdere. Pentru dînsul — încă-o dovadă a profesionismului ce-i caracterizează activitatea. Pentru mulţi — o binevenită lecţie.

4. Rezultatele echipei sînt singurele care pot da un răspuns.

5. Linia de clasament e destul de grăitoare în acest sens.

6. Fără ceva bani nu reuşeşti mare lucru. Eventual o achiziţie dintr-un eşalon secund din zonă. „Poli" nu reuşeşte să-şi adune banii ce-i revin în urma semnării unor contracte. Cu aceşti bani în cont, sînt sigur, „politica de transferări" ar fi ceva mai facilă.

7. Varga, Andreaş şi Csik.

8. Un rezultat remarcabil în tur, o diferenţă de scor firească în retur. În ansamblu, o performanţă.

9. Finalul de sezon a fost un apogeu. După care, inevitabil, a urmat prăbuşirea. Din cîte ştiu, singurul care a intuit-o, cu simţul unui fin cunoscător al fenomenului, a fost profesorul Ionescu.

10. Undeva în preajma actualului loc. Eventual ceva mai sus, între primele 9.

Fotbal C - Timis

OCTAVIAN FOALE:

antrenor, Auto-F.Z.B.

„DIN RETUR, VOI FI, DIN NOU, PE BANCĂ"

Deşi poate era normal ca seria noastră de dialoguri la gura sobei despre campionatul diviziei C-Timiş să o începem cu liderul de toamnă, întîmplarea face ca prima echipă luată în „colimator" să fi fost Şoimii-Textila. Deci liderul e... pe locul 2, interlocutor fiind Octavian Foale, nea Tavi pentru „Vest Sport", Auto F.Z.B., prin reorganizarea sistemului divizionar, deşi s-a plasat mulţumitor în fosta divizie C, acum joacă în eşalonul 4. Cu toate acestea v-aţi aşteptat să încheiaţi turul pe primul loc ?

O.F. : Vreau întîi să mă refer la valoarea acestui campionat. Eu consider că actuala divizie C-Timiş este mult mai puternică decît fosta divizie C. Noi, deşi de multe ori am cîştigat cu 3-0, sau 4-0, am făcut-o greu, adversarii fiind foarte tari. Evident, că sînt şi echipe mai slabe, dar şi ele sînt mai bune decît ultimele clasate din fosta divizie C. Răspunzîndu-vă la întrebare, în sufletul meu mă aşteptam să încheiem turul chiar pe primul loc. Chit că din echipa de atunci mi-au plecat şase titulari, înlocuitorii au fost la înălţime. De fapt, la noi, principalul atu este coeziunea. Echipa.

REP. : La echipă ne vom mai referi. Haideţi să ne referim la campionat, un campionat tare, cum aţi afirmat, şi în care cred că se va lupta pînă la ultima etapă. Credeţi că veţi promova ?

O.F. : După rezultatele din tur şi după jocul prestat, sînt obligat să fiu optimist. Va fi însă o luptă foarte strînsă între Electrica, Tomnatic şi noi. Deşi s-ar putea să apară şi alte surprize. Plutonul următor de 4-5 echipe este foarte puternic.

REP. : Care sînt aceste echipe ?

O.F. : Laminorul Nădrag, Şoimii-Textila, Dacia şi Obiliciul... Poate aceste echipe nu vor lupta chiar pentru promovare, dar pot interveni indirect.

REP. : Deci doriţi promovarea şi jucătorii, sînt convins că, o doresc, dar patronii acestei echipe vor ?

O.F. : Categoric. Noi sîntem susţinuţi de o întreprindere, Fabrica de Zahăr, care merge foarte bine. Dl. director general Piloca ne-a dat de înţeles din start că doreşte promovarea în divizia C.

REP. : Am vorbit despre promovare şi despre echipele fruntaşe. Cine credeţi că va retrograda ?

O.F. : E greu de spus, mai ales că nu ştim numărul retrogradatelor. Oricum, nu le mai dau şanse la Jimbolia şi la Periam.

REP. : În discuţia anterioară acesteia, pe care am avut-o cu Dan Crişan şi Florian Mierea de la Soimii-Textila, am remarcat cîţiva jucători din divizia C care ar putea evolua şi în eşaloanele superioare. O facem în continuare, mai ales pentru că fotbalul timişorean a promovat permanent păguboasa politică a căutărilor în alte judeţe, fotbaliştii autohtoni fiind foarte greu promovaţi. Deci, nea Tavi, e rîndul dvs.

O.F. : Aici vă dau dreptate. Decît să-şi arunce privirile şi... banii, în alte părţi, echipele din diviziile superioare, respectiv Poli, CFR-ul, etc, ar putea să se uite şi mai aproape. Aici nouă antrenorilor ne revine un rol decisiv. În fiecare echipă sînt două-trei vîrfuri, valoric vorbind. Tehnicienii din campionatul judeţean trebuie să se ocupe cu precădere de aceşti jucători, să facă pregătire suplimentară, să le dezvolte calităţile, pentru ca, la o eventuală promovare-transfer, să poată face faţă cerinţelor eşalonului superior. La noi, la FZB, se face această individualizare cu vîrfurile.

REP. : Hai să concretizăm...

O.F. : E cazul lui Hodoneanţu, de care ne-am ocupat în mod deosebit. Acum joacă foarte bine la Lugoj, unde de fapt îşi satisface stagiul militar. Un alt jucător remarcat, care acum a fost luat în pregătire de Poli, este Sîrb Sorin. Mai avem cîţiva jucători în jur de 20 ani, cum sînt Avram, Kovacs, Ceman, care pot face saltul valoric. Dar dacă e să remarc jucătorii de la noi, n-am voie să-l uit pe Mircea Barc, care este un jucător deosebit...

REP. : Toată lumea îl remarcă drept unul dintre cei mai valoroşi jucători din C...

O.F. : Este un fotbalist neîndreptăţit de soartă. N-avea voie să nu atingă divizia naţională. Dar la momentul respectiv am înţeles că nu a fost lăsat la UTA, sau la Poli. Foarte valoros este şi Todea. Şi el poate juca oricînd în eşaloanele superioare. Nu pot să-i uit nici pe Lupuţiu, nici pe Trifoiu, nici pe Popa. În jurul acestui nucleu s-a închegat echipa.

REP. : Pe cine remarcaţi de la alte echipe ?

O.F. : Îmi plac Himcinschi, Sorescu, Dan Gabriel de la Electrica, Crăciun de la Tomnatic, Covaci, Zamfirescu, Bezercu de la Şoimii Textila.

REP. : Dacă e să ne referim la posturi, numiţi cei mai buni jucători din serie.

O.F. : Murar (Şoimii Textila) — portar ; Dan Gabriel (Electrica) — fundaş ; Barc (Auto FZB) — mijlocţ ; Todea (Auto FZB) — atacant.

REP. : Nea Tavi, să revenim puţin la dvs. În acest tur aţi avut nişte probleme de sănătate. Echipa în teren a condus-o Dionisie Ganea. Cum staţi acum cu inima ?

O.F. : În vară, (am început pregătirile în 15 iulie), cu o săptămînă înaintea începerii campionatului, am avut probleme cu inima. Am fost efectiv absent de la echipă 8 etape. Apoi am revenit după înfrîngerea acasă în faţa Laminorului Nădrag. Deşi nu prea aveam voie, am reluat conducerea antrenamentelor şi pregătirea jocului. Doar că sîmbătă n-am stat pe bancă, pentru a mă feri de emoţii prea mari. În tot acest timp, Ganea m-a ajutat foarte mult.

REP. : Şi acum ?

O.F. : Acum stau perfect cu sănătatea şi, din retur, voi fi din nou pe bancă.

REP. : Era să uit să vă întreb de paradoxul FZB. Sînteţi singura echipă care n-a pierdut nici un punct în deplasare, dar a pierdut un meci şi a făcut un egal acasă ?!

O.F. : La noi acasă toţi vin să se apere şi se aglomerează în apărare. Poate nu am ales întotdeauna, nici cele mai bune variante ofensive. Vreau să spun că am pierdut punctele după meciuri foarte corecte şi nu pot să acuz pe nimeni.

REP. : Deci, implicit, apreciaţi şi dvs. nivelul ridicat de arbitraj din judeţul Timiş..

O.F. : Absolut. Este mult peste fosta divizie C. Avem nişte arbitri foarte buni, foarte competenţi, care parcă luptă şi ei să se afirme. În acest tur i-am remarcat în mod deosebit pe Grigorescu, Ciev, Stănescu, Lazăr şi chiar pe Mureşan, cu care am pierdut acasă, un arbitru cu sînge-n pix, cum spunem noi în lumea fotbalului. E bine că, la noi în judeţ, cei mai aproape de profesionism sînt arbitrii !

DUKI POPOVICI

Fotbal C - Arad

Ing. DAN GABRIEL BORIC:

director Schela de petrol Arad

„VESTPETROM PECICA NU MAI VREA SĂ AMÎNE PROMOVAREA !"

R. : Vă pun o întrebare directă : De ce echipa Vestpetrom Pecica nu reuşeşte să promoveze cu toate că de fiecare dată este una din protagonistele întrecerii ?

D.G.B. : Analizez evoluţia echipei în ultimii trei ani, cînd de fiecare dată i-a lipsit cîte ceva. În sezonul 1989-1990 am pierdut campionatul la masa verde în favoarea echipei CFR Arad, numai pentru că am folosit un jucător, deşi legitimat de AJF Arad, contestat în cele din urmă, la două săptămîni după terminarea campionatului. În ediţia 1990-1991 a fost suficient şi locul doi în serie, dar l-am pierdut, din cauza aceluiaşi AJF Arad (în acea vreme era preşedinte Dan Gîrlea), care a tergiversat lucrurile fixînd locurile şi arbitrii meciurilor de calificare înainte de a da o rezoluţie a apelului nostru. Campionatul 1991-1992 l-am pierdut pe mîna noastră din prea multă încredere de sine, subestimarea adversarului. Ne-am considerat învingători, înainte de a învinge.

R. : Sînt convins că echipa dvs. are, fără să exagerez, cele mai bune condiţii de pregătire şi avantaje materiale consistente. Cu toate acestea şi în campionatul actual sînteţi clasaţi pe locul secund, care, sînt sigur, nu vă satisface.

DGB : Cu toate condiţiile excelente, echipa este încă slab pregătită psihic. Exact la jocurile cu miză nu a dat satisfacţie.

De la an la an, am căutat să îmbunătăţim condiţiile materiale şi de pregătire, am atras în conducerea secţiei de fotbal oameni cu experienţă, degrevaţi de probleme de producţie, nu cum a fost cazul meu şi al domnului director mecano-energetic ing. Theodor Taraş. Au fost situaţii cînd nu am putut lua cele mai potrivite decizii fiind preocupaţi de probleme de serviciu.

R. : În acest moment aveţi un antrenor, profesor Marius Drăgucean, care a fost antrenor şi la echipe divizionare, iar în conducere pe nu mai puţin cunoscutul Gh. Macavei care, pînă nu demult, se confunda cu clubul CS Astra. Credeţi că aceste prezenţe la echipă pot să aducă un suflu nou, care să aibă o finalitate fericită ?

DGB : Numirea celor doi s-a făcut în ideea creşterii profesionalismului la echipă, dar şi pentru că cei doi sînt oameni de caracter. Nu cred că am greşit că am folosit experienţa profesională şi în cadrul unităţii pe care o conduc. Sînt sigur de reuşită la sfîrşitul acestui campionat. În caz contrar mă consider nepregătit a avea o echipă în divizia B.

R. : Vă rog să enumeraţi jucătorii din lotul echipei.

DGB : Badea, Muşa, Gîrba, Bobu, Arman, Sucigan, Gonda, Mezin Ozon, Palade, Vălean, Takacs, Beserman, Oprea, Cameniţă, Nedelea, Corsenti, Moţ, Oros şi noii veniţi Zaharia (Mureşul Deva), Igna (Pîncota), Petruţ (Ineu) şi, posibil, M. Hlistei (Gloria Arad).

R. : În acest tur de campionat aţi fost vreodată frustraţi de arbitraje ?

DGB. Nu. Consider că întotdeauna arbitrii se orientează după echilibrul din teren. Dacă, prin joc şi prin comportare, favorizezi luarea anumitor decizii, echipa este prima vinovată. Deci arbitraje care să denatureze scorul, nu am avut. Poate, în două cazuri, uşor tendenţioase ?

R. : Care sînt cazurile în discuţie ?

DGB : În partida cu GPL Arad în deplasare şi cu Olimpia ISD Arad, la Pecica. Consider calitatea arbitrajelor în acest an, în mare progres.

R. : Mai multe voci fac aluzii, uneori străvezii, la faptul că preşedintele AJF Arad, domnul Alexandru Dan, ar favoriza, într-un fel sau altul, echipa dvs. Cît adevăr conţin aceste insinuări ?

DGB : Nu se pune problema.. Finalul campionatului trecut a generat aceste aluzii. Dacă ne favoriza, nu trebuia să jucăm meciul de departajare, fiind astfel obligaţi să susţinem trei meciuri de calificare în cinci zile.

R. : În ce relaţii vă aflaţi cu echipele din eşaloanele superioare din Arad ?

DGB : Totdeauna, cînd am fost solicitaţi de aceste echipe, ne-am simţit onoraţi şi am răspuns după posibilităţile noastre la aceste solicitări. Deci, consider că sîntem în relaţii bune, dar ar fi bine să-l întrebaţi şi pe el.

R. : Concret, dacă Astra sau Aris v-ar solicita un jucător cum aţi proceda ?

DGB : Depinde de jucător, dacă ne este indispensabil, categoric în acest retur, nu putem discuta.

A consemnat
OVIDIU PĂCURARIU

EURO CHAMP

SPANIA

ETAPA NR. 17
MARADONA — STOICHKOV = EQUIS

Marea surpriză a acestei etape a constituit-o neputința gazdelor de a obține cel puțin o victorie din cele 10 partide disputate.

Valencia a cedat „tonul" oaspeților simbătă după care Gijon a scos un egal nesperat pe terenul unde Atletico, Real și Barça au pierdut 7 puncte.

La Sevilla s-a jucat „derby-ul" în nota de dominare a catalanilor. Singurul moment important fiind schimbul de tricouri dintre Maradona și Stoichkov la terminarea meciului.

Realul, după 6 etape mediocre, și-a găsit „fraierul" în persoana bascilor de la Real Sociedad marcînd gol după gol sub privirile amare ale lui Toshack. Realul a părăsit terenul în aplauzele publicului, lucru care se întîmplă doar o dată la 100 de ani.

Liderul s-a obișnuit în fotoliu și nu cedează, învingînd tot ce îi iese în cale.

Ultimele 5 etape au însemnat 5 victorii, 10 puncte și 14-0 la golaveraj (9 goluri Bebeto) !

„Precum stăpînul așa și echipa" — se poate spune despre Atletico care nu se regăsește din etapa a 13-a. (3 înfrîngeri, 2 egaluri acasă). La club urmează „ședința cu părinții" (a se citi Gil) după care vor urma evident destituiri și achiziții.

De remarcat seria de 10 etape consecutive fără înfrîngere a echipei lui Valdano care a ajuns în „înalta societate" a fotbalului spaniol. (5 egaluri urmate de 5 victorii).

Simbătă pe „Vicente Calderon" în ultimul derby al turului, se vor întîlni (în tribune) doi senili ai fotbalului : Don Jesus Gil y Don Ramon Mendoza.

Simbătă :

Español — Valencia 1-1. Escaich respectiv Fernando.

Duminică :

Rayo — Gijon 2-2. Polster 2 g. — Manjarin, Juanele. Eliminat Ivan (Gijon).

Sevilla — Barça 0-0.
R. Sociedad — Real 1-5. Imaz (25') — Butragueno (9'), Hierro (26.), Zamorano (55', 63'), Luis Enrique (84').

Atletico — Ath. Bilbao 1-1, Sabas (84'), — Valverde (31').

Oviedo — Albacete 0-0.

Cadiz — Coruña 0-3. Bebeto (28', 65'), Fran (73').

Osasuna — Tenerife 1-2. Kosecki (22') — Pizzi (10' penalty), Redondo (49').

Celta — Burgos 1-1. Salillas (65') — Limperger (77').

R. Zaragoza — Logroñes 1-1. Higuera (74') — Iturrino (60').

Goleadores :

17 Bebeto
15 Stoichkov
10 Zamorano
10 Polster
4 Balint (nu a marcat de 11 etape)
3 Lăcătuș
0 Mateuț
0 Belodedici

• Miercuri 13 ianuarie se dispută restanța din etapa 14., BARÇA — OVIEDO

SEGUNDA DIVISION

Compostela — Merida 0-0. Cuc a jucat dar nu s-a evidențiat. Miercuri în 16-imile Cupei Spaniei, Merida a eliminat-o pe Coruña.
Malorca — Barcelona Atletico 4-0. Gazdele cu Stelea în poartă dar neavînd ce apăra.
Figueras — Santander 1-2 cu Sabou în teren.

Primera Division

Coruña	17	12	3	2	32-11 27
Barça	16	10	5	1	42-15 25
Real	17	11	2	4	33-14 24
Tenerife	17	7	6	4	28-18 20
Valencia	17	7	6	4	22-15 20
Atletico	17	8	4	5	27-21 20
Ath. Bilbao	17	8	3	6	26-23 19
Sevilla	17	7	5	5	22-21 19
Gijon	17	6	7	4	19-19 19
Rayo	17	6	6	5	25-24 18
R. Zaragoza	17	5	8	4	18-21 18
Osasuna	17	6	4	7	22-20 16
Español	17	5	6	6	24-28 16
Oviedo	16	4	6	6	18-19 14
Celta	17	4	5	8	8-17 13
R. Sociedad	17	5	2	10	18-30 12
Albacete	17	4	3	10	25-31 11
Cadiz	17	2	6	9	13-32 10
Burgos	17	2	5	10	13-38 9
Logroñes	17	2	4	11	12-30 8

IONEL SERE

ANGLIA

FETIȚA CU CHIBRITURI

Remember : exact acum o lună, Norwich City s-a deplasat la Old Trafford în postura de lideră cu un avans de 9 puncte și a pierdut în fața lui Manchester Utd. cu 1-0. De atunci, timp de 360 minute de joc Norwich n-a mai marcat nici un gol și duminică seara, în frigul de pe Hillsborough, iluzia coroniței cu lauri din luna mai a pălit : „Canarii" au fost aruncați pe locul 3. Paguba a produs-o nord-irlandezul Nigel Worthington, dintotdeauna arma secretă a lui Sheff Wednesday. Și astfel, noua lideră este Man' Utd., poziție în care n-a mai stat de la Paști. Mai mult, prima întîlnire cu Old Trafford-ul pe 1993 a fost una fastă : 4-1 cu Tottenham, față de debutul în 1991 — la 1 ianuarie ... 1-4 cu Q.P.R. În numai 16 minute, Cantona — cap la centrarea lui Irwin, Irwin — bombă la lobul lui Cantona, McClair în stil Bobby Charlton, și Parker, la pasa lui McClair, l-au îngenunchiat pe vikingul Thorstvedt.

Aston Villa lui Ron Atkinson a urcat pe locul 2 după acest 2-1 de la Liverpool. Pe un Anfield sumbru, 40826 spectatori au aflat de la fostul lor idol, galezul Dean Saunders că marea lor iubire, legendara F.C. Liverpool, este tot atît de defunctă ca și concitadinii The Beatles.

Singura echipă rămasă neînvinsă acasă, Ipswich Town, a pățit-o, în fine : 1-2 la Portman Road, în fața a 15025 spectatori, cu Oldham, aflată la prima victorie în deplasare după exact un an de zile !

În rest, primul gol „afară" în acest sezon made by Les Ferdinand — pus pe lista transferurilor de boss-ul Gerry Francis — a decis victoria lui Q.P.R. la Boro, capricioasa Everton a stopat șirul de 7 (!) victorii consecutive a londonezilor de la Palace tocmai în fief-ul acestora, lanterna Forest a punctat acolo unde de Crăciun Liverpool încasa 5 goluri iar Villa peste numai o săptămînă 3. Arsenal n-a mai simțit gustul victoriei, în ligă, de 66 zile !

Arsenal — Sheffield Utd. 1-1. Hillier (43) — Littlejohn (87).

Blackburn Rovers — Wimbledon 0-0.

Chelsea — Manchester City 2-1. Stuart (76), Spencer (83) — White (27), Sheron (30 ; 87), Sinclair (49, autogol).

Coventry — Nott'm Forest 0-1. Woan (70).

Crystal Palace — Everton 0-2. Jackson (55), Beardsley (85).

Ipswich Town — Oldham 1-2. Kiwomya (60) — Brennan (16), Bernard (48)

Leeds Utd. — Southampton 2-1. Fairclough, Speed (73) — Kerry Dixon (20, golul cu nr. 200 în ligă pentru blondul de 31 ani din Luton !).

Man. Utd. — Tottenham 4-1. Cantona (40), Irwin (50), McClair (51), Parker (56) — Barnaby (85).

Liverpool — Aston Villa 1-2. Barnes (41, primul său gol în acest sezon) — Parker (55), Saunders (65).

Middlesbrough — Q.P.R. 0-1. Ferdinand (70).

Duminică : **Sheffild Wednesday — Norwich 1-0.** Worthington (42).

Premier League

Manchester Utd.	23	11	8	4	34-18 41
Aston Villa Birm.	23	11	8	4	34-25 41
Norwich City	23	12	5	6	34-35 41
Blackburn Rovers	23	10	8	5	35-20 38
Ipswich Town	23	8	12	3	32-25 36
Q.P.R. London	22	10	5	7	31-25-35
Chelsea London	23	9	8	6	30-26 35
Manchester City	23	9	6	8	34-26 33
Arsenal London	23	9	5	9	24-23 32
Coventry City	23	8	8	7	33-33 32
Sheff' Wednesday	23	7	9	7	28-29 30
Liverpool	22	8	5	9	36-35 29
Tottenham London	23	7	8	8	23-31 29
Leeds Utd.	23	7	7	9	35-38 28
Middlesbrough	23	6	9	8	33-34 27
Crystal Palace	23	6	9	8	29-35 27
Everton Liverpool	23	7	5	11	23-30 26
Oldham Athletic	21	6	6	9	35-40 24
Southampton	23	5	9	9	23-28 24
Sheffield Utd.	22	5	7	10	19-29 22
Wimbledon	23	4	9	10	26-33 21
Nott'm Forest	22	4	6	12	21-33 18

MIHAI COMȘULEA

ITALIA

SERIE A, ETAPA A 15-A

L'INTER FERMA IL MIRACOLO FOGGIA !

Inter-ul lui Bagnoli, cu Șalimov și Manicone (foști jucători ai Foggiei) „grandi protagonisti della partita", a reușit să stopeze miracolul lui Zeman, neînvins de cinci etape, cu toate că a evoluat 35 de minute în 10 oameni, datorită eliminării lui Bianchi.

Surpriza etapei a constituit-o victoria napoletanilor la Torino. A fost a șasea partidă consecutivă în care „Toro" nu a mai cunoscut succesul. Oaspeții au marcat destul de repede, reușind să-și păstreze avantajul, în pofida dominării accentuate a elevilor lui Mondonico și a faptului că Nela (Napoli) a văzut cartonașul roșu în min 54. Și un lucru inedit : arbitrul Cesari a oferit torinezilor lovitura de începere în ambele reprize !!!

34 de victorii și 16 egaluri, iată bilanțul lui Milan în ultimele 50 de partide susținute în campionat. Ultima victimă a rosso-nerilor s-a numit Cagliari, care a opus totuși o dîrză rezistență.

„La squadra di Boșkov ha deluso ancora" pierzînd și la Bergamo. Au reintrat Mihailovici și Rizzitelli, dar au lipsit Carboni și Carnevale (ambii accidentați). În timp ce Atalanta a obținut 9 puncte în ultimele 5 jocuri, Roma a ajuns în zona retrocessione. Cît va mai rezista oare, Boșkov ?

Brescia, redusă în nouă oameni de arbitrul Stafoggia (Bonometti și Sabău, eliminați în min 65 și 75) nu a rezistat „ciclonului" Signori, unul din cei mai talentați jucători italieni la ora actuală.

Debut nefericit, după 3 ani de repaos, al noului antrenor al violeților din Firenze, Aldo Agroppi, la Udine, „Il mattadore" s-a numit Branca autorul a trei goluri și o bară.

Întoarcerea lui Vialli pe Stadio Luigi Ferraris, împotriva foștilor săi colegi, a coincis cu un punct cucerit de „Signora".

În fine, să mai consemnăm victoria Pescarei în derby-ul codașelor, „dopo una straordinaria partita" în care Ancona a revenit de la 0-3 la 3-3 !

În clasamentul golgeterilor situația este următoarea :

1. Signori (Lazio) — 16 goluri ; 2. Balbo (Udinese) — 14 goluri, 3. Van Basten (Milan) — 12 goluri.

Jucătorii români : Răducioiu — 5 goluri, Hagi — 4 goluri, Dan Petrescu — 2 goluri, Sabău — 1 gol.

Rezultatele și marcatorii :
Atalanta — Roma 3-1. Mihailovici (29' autogol), Porrini (69'), Bordin (39') — Giannini (55' — penalty).
Foggia — Inter 1-3. Di Biagio (82') — Șalimov (21' și 72'), Sosa (70').
Lazio — Brescia 2-0. Signori (32' și 82').
Milan — Cagliari 1-0. Papin (54' — penalty).
Parma — Genoa 1-0. Minotti (73').
Pescara — Ancona 4-3. Dunga (4'), Allegri (10' — penalty), Borgonovo (34'), Palladini (84') — Detari (42' — penalty), M. Agostini (45' și 48').
Sampdoria — Juventus 1-1. Lombardo (6') — Möller (36').
Torino — Napoli 0-1. Policano (13').
Udinese — Fiorentina 4-0. Branca (1', 45' și 50'), Balbo (88'). Eliminat : Di Mauro (Fiorentina — 45').

CALCIO Serie A

Milan	15	12	3	0	36-14 27
Inter	15	8	3	4	28-21 19
Lazio	15	6	6	3	32-22 18
Atalanta	15	8	2	5	20-21 18
Juventus	15	5	6	4	27-20 16
Torino	15	4	8	3	17-12 16
Sampdoria	15	5	6	4	28-26 16
Parma	15	7	2	6	18-18 16
Fiorentina	15	5	5	5	29-27 15
Cagliari	15	6	3	6	14-15 15
Udinese	15	6	2	7	23-21 14
Brescia	15	4	6	5	16-21 14
Genoa	15	3	7	5	23-32 13
Foggia	15	5	3	7	19-28 13
Roma	15	4	4	7	17-18 12
Napoli	15	5	2	8	22-26 12
Pescara	15	3	2	10	23-35 8
Ancona	15	3	2	10	25-40 8

SERIE B etapa a 18-a

Cesena — Ascoli 1-2 (1-1) ; Cosenza — Spal 3-1 (2-1) ; Cremonese — Bari 4-0 (2-0) ; Andria — Piacenza 0-0 ; Lecce — Bologna 3-0 (2-0) ; Modena — Venezia 2-0 (1-0) ; Monza — Taranto 0-0 ; Padova — Lucchese 2-1 (1-0) ; Pisa — Reggiana 0-1 (0-0) ; Verona — Ternana 2-0 (1-0).

CALCIO Serie B

Reggiana	18	11	7	0	24- 5 29
Lecce	18	8	8	2	25-21 24
Cremonese	18	9	5	4	37-22 23
Cosenza	18	7	9	2	20-16 23
Venezia	18	8	6	4	24-15 22
Ascoli	17	8	5	4	26-15 21
Piacenza	18	7	7	4	20-14 21
Padova	18	7	6	5	22-18 20
Verona	18	7	6	5	19-16 20
Cesena	18	5	7	6	19-17 17
Pisa	17	6	5	6	10-11 17
Bari	17	6	4	7	18-22 16
Bologna	18	6	4	8	16-21 16
Modena	18	5	6	7	14-22 16
Monza	18	3	9	6	11-17 15
Spal	18	3	8	7	12-22 14
Lucchese	18	2	8	8	13-19 12
Andria	17	1	9	7	12-20 11
Taranto	18	2	7	9	11-25 11
Ternana	18	1	6	11	11-32 8

SANDU USUSAN

• POVEȘTI ENGLEZEȘTI •

• Noul sponsor oficial al Premier League este compania LUCOZADE de băuturi răcoritoare. Contractul este în valoare de 3 milioane lire sterline.

• De Crăciun, un juriu al sexului frumos l-a desemnat pe fiul managerului lui Norwich City, Mike Walker, cel mai sexy fotbalist din Premier League. IAN are 20 de ani, este goal-keeper-ul under-21 al Albionului și rezerva lui Thorstvedt la Tottenham. Pe locurile următoare : Stuart Pearce (30 ani, căpitanul Angliei, fundaș stînga la Nottingham Forest), Justin Edinburgh (21 ani, fundaș stînga la Tottenham), Ray Charles (20 ani, fundaș dreapta de culoare de la Nott.m Forest) și Chris Fairclough (27 ani, fundaș central de culoare la Leeds Utd.).

• 6 echipe din Premier League s-au calificat în turul 4 al Cupei Angliei, F.A. CUP : Arsenal (3-1 la Yeovil, amatori, hat-trick al recent suspendatului, pe trei meciuri, Ian Wright, pentru faptele sale pugilistice), Tottenham (5-1 cu Marlow, amatori), Blackburn (3-1 Bournemouth, D3), Nott'm Forest (2-1 cu Southampton), Q.P.R. (3-0 cu Swindon, D2), și Manchester Utd. (2-0 cu Bury, locul 23 în D4, un gol made by Keith Gillespie — speranța fotbalului irlandez). Alte 9 rejucări și 10 meciuri aminate în care sînt angajate și 14 echipe din Premier League vor avea loc mîine și vor desemna restul echipelor calificate în 16-imile legendarei Cupe ajunsă în acest an la a 112-a ediție !

DOAR FRIGUL ?...

Intîlnirea cu noul an, petrecută în Bucureşti, la —16 grade Celsius afară şi +10 grade Celsius în casă (cu ajutorul unei aeroterme) ! mi-a întărit convingerea că des uzitata formulă „An Nou fericit" s-a demonetizat într-atît încît a devenit, mai ales în ultimii 10-13 ani o banală şi doar protocolară manifestare la cumpăna anilor. Dar frigul acesta obsedant care parcă ne-a fost dăruit nouă românilor pe vecie, mai ales iarna şi mai ales în case, astfel încît mulţi, foarte mulţi dintre noi au ajuns să urască pur şi simplu acest anotimp al poveştilor, basmelor şi cadourilor (era să zic la gura sobei, dar mi-am luat seama la timp !), aşadar frigul este doar o componentă a vieţii social-economice, care oricum am lua-o, influenţează sportul. Şi dacă ne gîndim bine, o face destul de serios, întrucît două aspecte oarecum .... ciudate, au darul de-a ne atrage atenţia acum, la început de an 1993.

Pe de-o parte, turneul unui aşa-zis lot naţional de fotbal în cele două Americi. La prima vedere, Cornel Dinu rămîne consecvent regulii conform căreia echipa se pregăteşte departe de ochii selecţionerilor de ocazie. E o regulă moştenită de la A. Niculescu şi căreia i s-a conformat la vremea respectivă şi Mircea Lucescu. Numai că pe atunci aveam certitudinea că cei deplasaţi erau şi titulari, antrenorii fiind în căutarea unor scheme de joc sau a încă 1,2 titulari, de această dată lucrurile stau oarecum diferit. Din cei 18 jucători ne vom mai întîlni probabil cu Te-

CÎINII LATRĂ, CARAVANA TRECE
de Miki Junea

ne, Dorinel Munteanu, Mihali, Ilie Dumitrescu şi Hanganu. Asta, în cazul în care nu se intenţionează ... plasarea acestora, chiar şi acum, cînd preţurile oferite au scăzut vizibil. De fapt, escala de la Telese Terme nu înseamnă altceva decît o mică ediţie de iarnă a tîrgului de jucători români, căruia i s-au pus cu succes bazele tot acolo, în urmă cu trei ani, la C.M. „Garanţiile" în acest sens sînt oferite de d-nii Cristian Bivolaru şi Ion Pişcanu, dar şi mai ciudată este decizia federaţiei de-a nu lua în turneu nici un ziarist, nici măcar din corul lăudătorilor de profesie din staff-ul selecţionerului. Sigur că pe de-o parte decizia pare explicabilă, întrucît în lipsa obiectelor muncii Hagi şi Lăcătuş care oricît de slab ar juca la echipa naţională sînt premanent remarcaţi, pentru că duc mîna, frumos la buzunarul cu mărunţiş de unde scot suta de dolari binemeritată ! Poate că din acest punct de vedere s-a cam plictisit şi Cornel Dinu, dar orişicît, nici măcar picior de Sportul Roşu, nu se face domnilor, ce naiba ?! Asta înseamnă că se va juca tare din multe puncte de vedere şi nu doar datorită frigului !

Dar tot pe frig, am citit în primul număr de pe acest an al săptămînalului FOTBAL o anchetă cuprinzînd gîndurile cronicarilor de specialitate la început de an. Ei bine, cu excepţia lui Ioan Chirilă care a avut întotdeauna stil dar niciodată opinie, ceilalţi reclamă aproape la unison trucajele şi exodul de jucători, lipsa de valoare a unei competiţii interne care alungă spectatorii de pe stadioane, afacerile profitabile din vestiare, proclamînd că „nu sîntem ţară de cretini" şi concluzionînd: „Hagi et comp., aveţi milă de noi /" Ei nu, că asta-i bună. De cîte ori, în timpul campionatului, sus-menţionaţii au scris aşa ceva în cronicile lor ? La Bacău, pe Steaua, la Bistriţa sau la Craiova ? Niciodată, iar dacă cineva a făcut-o, în speţă mult blamata presă locală, a fost taxat prompt, desigur în schimbul chiolhanului de după meci ! De cîte ori au fost relatate cu obiectivitate evoluţiile mai mult decît modeste la echipa naţională a celor imploraţi acum, pentru că, hai să fim sinceri, de la meciul cu Ţara Galilor încoace s-a jucat din ce în ce mai prost, dar aceiaşi oameni furioşi de acum au scăldat-o într-un dolce farniente perpetuu ? Iată de ce, cred că această anchetă are mai mult un rol de replică la decizia federaţiei : domnii cronicari să mai stea şi pe-acasă ! Pe banii lor, desigur pentru că va veni şi returul, vor veni şi aranjamentele şi vînzările, că nu putem altfel şi aceiaşi cronicari le vor găsi pe toate bune şi, frumoase.

Dar atunci va da firul ierbii, iar frigul de-acum va intra în amintire ...

football news

U.T.A. CAMPIOANĂ DE... IARNĂ. Deja tradiţionalul turneu de sală arădean, dotat cu „Cupa Unirii" a fost cîştigat de U.T.A. Rezultate :

Stranieri — C.S. Astra 7-4
U.T.A. — F.C. Aris 3-2
Finala mică :
Astra — Aris 5-4
U.T.A. — „Stranieri" 10-3
S-au mai dat cupe :
— celui mai tehnic jucător : A. Ungur (U.T.A.)
— celui mai bun portar : M. Sinescu (U.T.A.)
— golgeterului : R. Nagy („Stranieri")

Au oficiat arbitrii : M. Roşca, V. Ciurescu, P. Mihuţa, D. Ologeanu, M. Bondar şi D. Herţeg.

OVIDIU LAZĂR nu mai acceptă să locuiască la Casa Oamenilor de Ştiinţă şi condiţionează rămînerea sa la Poli contra repartiţiei unui apartament.

CLANUL FOALE are acum doi reprezentanţi în fotbalul german. După mai vechiul transfer al lui Angelo şi al doilea frate, Alberto a reuşit să „prindă" un contract la o echipă din liga a patra. Reamintim că pînă în sezonul trecut el a evoluat la Vîrşeţ. Al treilea frate, Antonio joacă la o echipă sîrbească ... Oblici Sînmartinu Sîrbesc !

TIMIŞOREAN LA REAL MADRID ! Un transfer de senzaţie era să zguduie, în această iarnă, fotbalul bănăţean. Lucian Popescu, împrumutat de Poli la Venus Lugoj, a dat probă de joc la Real Madrid Deportivo (echipa a doua a lui Real unde joacă cunoştinţele noastre, Toril, Esnaider, Urzaiz, Ramiz şi croatul Igor Jovicevici), dar, din păcate, după o miuţă, în care a marcat 4-5 goluri (!), s-a accidentat la genunchi. Managerul lui, Florin Iacob, se pare că are şi varianta Vojvodina Novi Sad, deşi, după spusele acestuia din urmă, vremurile viitoare în Iugoslavia se arată cam tulburi.

Duki Popovici către Jackie Ionescu : „La revedere domnule profesor ... pîn' la a şasea revenire !"

football news

Declaraţia Săptămînii

MIMO GIUCHICI : „Dacă eu aş fi preşedinte la Poli aş plăti un portar care să-i ţină la poartă pe toţi cei care se bagă în conducerea clubului dar nu au nimic cu fotbalul. Dacă ar face scandal, aş închide fereastra !"

Prin subteranele F.R.F.

— LUCIAN GHEORGHIU —

Reporterul frenetic îşi continuă cercetările

Din spusele domnului Mircea Sandu, actuala expediţie italo-americană (de Sud şi de Nord) a aşa-zisei echipe naţionale (să nu-mi mai apară semnătura în ziar, dacă în preliminarii vor evolua, vreodată, măcar 5 dintre „tricolorii" care au traversat Oceanul) nu va aduce beneficii bugetului federal, dar nici nu-l va uşura de niscaiva dolari. Asta, pentru că, în urma jocurilor cu Peru şi Ecuador vor fi acoperite toate cheltuielile iniţiale. Cheltuielile care s-ar ridica la 200.000 de dolari. Din contră, în safe-urile din „Poligrafiei" vor reintra cei 85.000 de dolari, avansaţi drept garanţie pentru jocurile retur cu Mexic şi SUA.

Nu am făcut aceste calcule „economice" pentru a demonstra că F.R.F. ar fi putut cheltui cîteva mii de dolari prin trimiterea peste ocean a doi-trei ziarişti.

Altceva am vrut să demonstrez prin respectivele calcule. Anume că nici un ochi de ziarist nu ar trebui să observe matrapazlîcurile — tot de natură financiară — care se vor înfăptui în acest turneu.

Bineînţeles că „clubucurile" care vor fi realizate, nu vor intra în casa de bani a federaţiei.

Vor intra direct (sau indirect prin diferite firme) în buzunarele ştim noi cui ...

Pe ce mă bazez. În primul rînd pe selecţia care a fost făcută. Au fost luaţi jucători, care în curînd vor fi „exportaţi" în lumea a doua şi a treia fotbalistică. Şi preţul acestora trebuie „completat" cu 3-4 selecţii interţări. În acest caz „comisionul" vine din partea cluburilor. Sugestiv în acest sens este cazul „Cheregi". Pe 6 ianuarie (deci după plecarea lotului) eşuează transferul său în Belgia. Vine atunci „papa" Ianul şi cu „lacrimi de crocodil" (oare ce valoare or fi avînd ?) şi se roagă de „naşu" Sandu să-l trimită omul în turneu. Zis şi făcut. Următoarea tentativă de vînzare a lui Cheregi, fiţi sigur, nu va eşua.

Alt argument. Tricolorilor li s-a oferit, înainte de a-şi lua zborul spre America, un sejur de pregătire în localitatea Clair Fontaine, centrul naţional de antrenament al echipei Franţei.

O zi de sejur de persoană costă 55 de dolari ! Prin două jocuri cu divizionare franceze cheltuielile erau recuperate fără probleme. S-a ales varianta Telese, unde prietenii lui Dinu & Co. asigură totul pe gratis. Gratis, gratis, dar cheltuielile şi le scot gazdele, tot prin 2-3 jocuri. Numai că, spre deosebire de reţetele din Franţa, cele din Italia nu au nici o legătură cu acte contabile româneşti. Deci, nici un control din partea vreunui gardian financiar român. Patronul de la Telese îşi are propria contabilitate (că d'aia e patron) şi din „aranjamentele" cu amicul Dinu ies amîndoi în cîştig. Mai cîştigă şi cei din spatele lui Dinu.

Nu lipsit de importanţă este faptul că, vineri 8 ianuarie a.c., la conferinţa de presă de la FRF nu s-a amintit nici măcar un cuvînt de oferta federaţiei franceze de specialitate, privind sejurul la Clair Fontaine, mai ales că la un moment dat şi varianta Telese devenise incertă. De ce oare ?

Tot un „de ce" trebuie pus pe seama deplasării trezorierului federaţiei, dl. Albu (zis şi „ONT"). Pentru a încasa două cecuri, nu era nevoie de un expert. Bella Cassay, conducătorul lotului, este economist. Atunci ... Dar dl. Albu este expert în „acrobaţii" financiare şi, în acest caz, prezenţa lui nu mai miră pe nimeni. Oricum nu poate nimeni să-l controleze pe înaltele platouri mexicane.

Pentru ca dl. Albu să facă deplasarea, a rămas acasă un maseur şi medicul secund. Absenţa lui „Ricu" Răducanu, gurile rele o pun pe „prezenţa" lui Necula în lot. Adică a fiului său. Sau „Ricu" nu vrea să fie copărtaş la găinării ?

În legătură cu acest controversat turneu (bună-oară, în America vom juca cu echipa hingherilor argentinieni şi cea a frizerilor braziliені) voi reveni în numerele noastre viitoare.

„VEST SPORT"
Director Onorific
MARCEL TOLCEA

PUBLICAŢIE A
S.C. „CENTAUR" S.R.L.
DIRECTOR
DUKI POPOVICI

Corespondenţa : C.P. 111, O.P. Nr. 1, Timişoara
Editată de S.C. TIMISOARA" S.A.
Tiparul S.C. „HELICON BANAT" S.A.

COLECTIVUL REDACŢIONAL : Ioan Dora Voinea — redactor şef adjunct; Duki Popovici — secretar general de redacţie, Radu Suciu — şef departament fotbal intern, Ovidiu Păcurariu — şef subredacţie Arad Petru Fuchs — şef subredacţie Reşiţa, Mihai Comşulea — şef departament fotbal extern.
COLABORATORI PERMANENŢI : Ştefan Marton, Vlad Siniteanu, Marius Dura, Dan Bârcă Grama, Sandu Ususan, Ghiţă Ochişor, Marius Pera.
CORESPONDENŢI : Florin Roman (Alba Iulia), Sorel Manafu (Turnu Severin), Radu Stelian Cacuci (Oradea).
REPORTERI SPECIALI : Lucian Gheorghiu, Nelu Sere.
TEHNOREDACTARE ŞI PAGINARE : Nicu Berechet LYNOTIP : Mircea Gui şi Tibi Lazăr.

ILIE PĂTRUICĂ VREA SĂ MUTE C.S.M.-UL DIN REŞIŢA !

SPORT Vest

Anul III • Nr. 2 (56) • 19-25 ianuarie 1993
Apare marţi • 8 pag. 30 lei •
Publicaţia se difuzează în judeţele Arad, Bihor, Caraş-Severin, Hunedoara, Alba, Timiş

Vocea Porumbelului Crucial

(nu iese fum fără zvon, numai necazuri lui nea Ilie)

■ Nimic nu-i iese lui nea Ilie Pătruică ! Cu povara lui —9 la „adevăr", s-a dus, ca tot omu', de sărbători, să mai ulte de inimă şi de fotbalişti, la Herculane. Dar nici odihna, din camera 713 a hotelului „Roman" (vedeţi ce bine-s informat), n-a fost odihnă, nici revelionul, revelion. A fost să fie ca de sărbători să se stingă din viaţă fostul director Savu al Combinatului Siderurgic, om care s-a confundat cu fotbalul reşiţean nu mai puţin de treizeci de ani. Aşa că nea Ilie s-a întors cu cămaşa şifonată în dreptul inimii, pe care o masează mereu şi a cărei afecţiune a atins dimensiuni de-a dreptul dramatice în pauza meciului cu Poli. Exasperat de letargia (în ceea ce priveşte fotbalul şi echipa de suflet) unui întreg oraş, „patronul" C.S.M.R.-ului s-a exprimat cum că s-ar muta în alt oraş, cu tot cu echipă, dacă ar găsi în altă parte un ajutor cît de mic. Pînă una alta, joi, băieţii coboară de pe Semenic şi vor salariile. Din noiembrie încoace ! Ce să mai vorbim despre şuşoteala că vin Boldici şi Geolgău din Bănie. Din Bănie... după bani. Dar mai ştii. Nea Ilie a mai scos din (propria) pălărie. Totul e să treacă... JOIA CRUCIALĂ. ■ Dorin Chimiuc, adică fiul lui Ghiţă, era să păţească ce a păţit şi Buia, care n-a ajuns la timp în Belgia, din lipsă de viză. Nici Dorin n-a primit frumoasa şi faimoasa ştampilă din „Republicii" şi risca să nu se prezinte la poarta nemţească ce o apără. A intervenit tot mai prezentul (în fotbal) Horia Ciugudean şi cu ajutorul lui Puiu Preda (maseur la Poli nu la Alcatel) a sunat la Herr Francke, burgemeisterul (aşa se cheamă la ei primarii) din Darmstaadt. Pac un telefon 'napoi. Pac viză ! Stăpînindu-şi uimirea, Chimiuc jr. l-a solicitat pe nea Horică să-i fie manager. Florin Iacob începe să aibe concurentă... ■ Şi o ştire de ultima oră. În Ungaria a fost reparată Lancia lui Ovidiu Lazăr. Vom reveni cu amănunte de culoare, consum de benzină şi capacitate cilindrică, şi cu întregul TOP după revenirea lui Ovidiu Lazăr de la Buşteni.

ION GOLUMBU

TRIALOG ÎN ALB-VIOLET

Poli în căutarea unei noi mentalităţi

GHIŢĂ CHIMIUC

„Fotbaliştii trebuie să înţeleagă că există prin fotbal".

VIOREL VIŞAN

„Cel mai bine pentru Varga e să joace la Poli şi să joace bine !"

NUMAI ÎN VEST SPORT PUTEŢI CITI:

- „Cioacă" Roşu la porţile Budapestei
- Boloş la UTA. Slave şi Riviş, aiurea
- Marius Popescu şi superstiţia oltenească
- Şunda plus Roşca egal 10 ?
- Enigma celor 300.000, de la Arad, persistă

C.S.M. REŞIŢA ÎNTRE –9 ŞI... –8 MILIOANE

• C.S.M.R.-ul a fost, se pare, cea mai grăbită echipă din ţară în reluarea pregătirilor. Staff-ul formaţiei din Valea Domanului a sunat adunarea încă din cinci ianuarie.

• N-au fost absenţi nemotivaţi. Singurul care a lipsit fiind Uţiu, care probabil va renunţa la activitatea competiţională în urma „incidentului" din meciul cu Sportul Studenţesc.

■ Celălalt „incriminat", portarul Popa ,a început pregătirile cu echipa dar apoi a renunţat, conflictul său cu antrenorul Dan Firiţeanu fiind, pare-se ireconciliabil.

■ Pentru „umplerea golului" s-a apelat la portarul Bocşei, Ianu II (provenit de la C.S.M.R.), care s-a pregătit cîteva zile cu echipa, ca apoi să se întoarcă la Metalul. Se fac unele presiuni asupra lui, pentru a urca pe Semenic.

■ Prima perioadă de munte a reşiţenilor (cazaţi la cabana I.E.E.L.I.F.-ului) se va încheia joi, 21 ianuarie. După „coborîre" se preconizează un nou stagiu la Herculane.

■ Totul stă acum în problema rezolvării mijloacelor financiare. C.S.M.R.-ul pleacă în retur pe lîngă acel —9 la „adevăr" şi cu un minus de 8 milioane în buget. De altfel şi plecarea pe Semenic a fost amînată cu o zi din motive financiare, şi la munte existînd, se pare, unele datorii neachitate.

■ Pe Semenic reşiţenii au fost lipsiţi şi de medic. Doctorul Putinelu s-a retras încă de anul trecut din — se putea altfel ? — motive financiare, iar doctorul Brizu are în grijă sănătatea angajaţilor de la U.C.M.R.

■ Este greu de crezut că în aceste condiţii C.S.M.-ul va reuşi marea lovitură, adică salvarea de retrogradare. Şi chiar dacă facem abstracţie de acest obiectiv, ce pare acum destul de departe, quasi-falimentul clubului împiedică chiar formarea unei echipe redutabile pentru viitor. Repercusiunile pot fi dramatice pentru acest lot deosebit de tînăr, cu mulţi jucători talentaţi pe care în mod cert, şi-i doresc destule echipe din prima ligă.

■ Joi, 21 decembrie, între cele două etape de cantonament. Ilie Pătruică şi Adi Cuzmanovici vor trebui să găsească resurse imediate. Jucătorii şi antrenorii nu şi-au mai primit salariile de... noiembrie !

PETRU FUCHS

Fotbal Liga Nationala

• TRIALOG ÎN ALB-VIOLET •

Poli se află în fața unui nou start. De fapt, adevăratul start al cuplului de antrenori Chimiuc — Vișan. După ce profesorul Ionescu părăsea echipa, Ghiță Chimiuc, într-un interviu în „Vest Sport" își exprima optimismul și speranța că pînă la sfîrșitul turului Poli își va menține și chiar îmbunătăți „adevărul". N-a fost așa pentru că, deși i-a reușit un „draw" la Reșița, a venit, în ultima etapă, Electroputere și a îngreunat și mai mult situația „albvioleților" ajunși la —3. Cum este privit returul de pe banca tehnică a timișorenilor, veți afla în cele ce urmează.

GHIȚĂ CHIMIUC : Am început pregătirile în 11 ianuarie. S-au prezentat toți cei convocați, mai puțin Varga care, se știe, a plecat cu lotul național. Din păcate am aflat că vine acasă, deoarece a făcut ruptură de mușchi. Dacă este așa, pînă se reface, va fi un mare minus pentru noi. Sper să găsim soluții de înlocuire a lui. Vom pleca în 17 (n.n. : dialogul a fost realizat sîmbătă, 16.01) pentru o perioadă de acumulări fizice la Bușteni.

R. : Noutăți de lot ?

G.C. : Cea mai mare noutate este revenirea lui Vlaicu, care, zic eu, va fi un imens cîștig pentru retur. Am mai adus cîțiva tineri care să dea un impuls celorlalți ...

R. : În ce sens ? Să creeze concurență ?

G.C. :Mizez pe dorința lor de afirmare. Astfel, așa-zișii senatori de drept vor trebui să muncească mai mult pentru a se menține în echipă. De acum, vrem să se știe, va juca cel mai bun. La Poli nu se va mai juca după nume. Și pe Gullit, dacă nu dă satisfacție îl sare echipa la Milano.

R. : Viorel Vișan, ești la al patrulea început de retur ca antrenor la Poli. Deci ești cel mai în măsură să faci o comparație de atmosferă între celelalte „ierni" și aceasta ...

V.V. :Eu sînt optimist în privința rezultatelor pe care le va obține Poli, mai ales după prima săptămînă de lucru în care am observat, în primul rînd, că jucătorii sînt conștienți de situația grea în care sîntem. Deci premize bune sînt, cu atît mai mult cu cît ținem cont, după cum spunea și Ghiță, că lotul s-a întărit. Deci pe lîngă Vlaicu au fost aduși Solomon (UMT), Podeanu (Venus Lugoj) și Sorin Sîrb (Auto FZB).

R. : Deci la Poli apare concurența. Cîți jucători sînt acum în lot ?

G.C. : 22. Din care trei portari, Almășan, Toma și Ural, acesta din urmă fiind junior alături de Kovacs și Simedru.

R. : Se vehiculează că Poli va renunța la cîțiva jucători, care nu mai pot să facă față diviziei naționale ...

G.C. : Nu mai pot, sau încă nu pot. De exemplu Pîrva este un portar tînăr care încă trebuie să se rodeze. De aceea îl vom împrumuta la o echipă dintr-o divizie inferioară. Roșu și China au plecat să-și caute contracte în străinătate. Am renunțat la Mita și la Vuia.

R. : Care este situația lui Vuia acum ?

G.C. : Neclară. Reșița se spune că e interesată, dar oferta nu apare. S-ar putea să meargă la Bocșa.

R. : Care este situația noilor veniți ?

G.C. : Vlaicu are dezlegarea de la Steaua Roșie, pînă la vară. Și Podeanu a fost transferat. De la F.Z.B. avem

Vlaicu. Ce înseamnă sau ce va însemna el în economia jocului lui Poli ?

G.C. : Este un cîștig foarte mare. Vlaicu, venind de la un club profesionist de mare marcă, și-a dat seama că pentru a juca la cei mai înalți parametri trebuie să te pregătești la aceiași parametri. Se vede aceasta din atitudinea lui față de antrenamente. Mai mult, prin exemplul lui, îi mobilizează și pe ceilalți. Despre rolul lui în echipă e clar că va fi coordonator de joc. Ce vreau eu să mai spun e că am o încredere mare în el mai ales datorită atitudinii lui. Nici nu credeam că poate un jucător, în numai 6 luni, să se schimbe așa de mult.

R. : Care este primul obiectiv al pregătirilor ?

V.V. : Pe lîngă acumulările fizice, vom lucra să îmbunătățim jocul echipei în

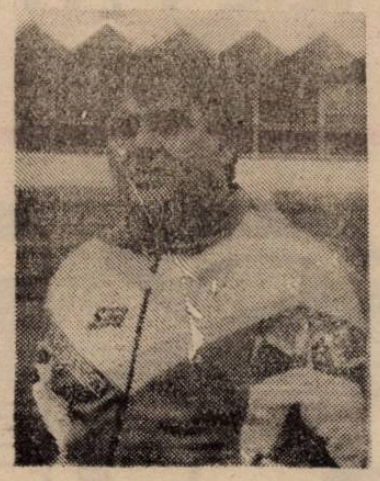

GHIȚĂ CHIMIUC : Pînă acum am fost profesioniști doar cu numele.

POLI ÎN CĂUTAREA UNEI NOI MENTALITĂȚI

promisiuni că ni-l vor împrumuta pe Sîrb pentru retur. Sper să ne înțelegem și cu U.M.T.-ul în privința lui Solomon. Nu văd de ce s-ar opune cineva promovării unui fotbalist de 24 de ani ...

R. : Față de sezonul trecut, nu poate nimeni să conteste că Poli nu și-a întărit lotul. Pe lîngă cei mai sus menționați au venit Ovidiu Lazăr și, la începutul campionatului, Toma și Uleșan. Ați suferit însă și o foarte mare pierdere : Tibor Csik, pe care nu puțini l-au considerat cel mai bun jucător al turului. Cum resimțiți acest lucru ?

G.C. : Csik este un jucător după care, firesc, ne pare rău. Dar asta este, și treaba noastră este să găsim soluții. Nimeni, niciunde, nu este de neînlocuit. Noi acum lucrăm în primul rînd la schimbarea mentalității. Pînă acum am fost profesioniști doar cu numele. Jucătorii trebuie să înțeleagă că ei există prin fotbal. Cine nu va munci se va autoexclude.

R. : Să înțelegem că din cei 22, nimeni nu este exclus din start ?

V.V. : Absolut. Se pleacă de pe poziții egale. Singura problemă apărută acum este Varga la care nu știu cît de gravă este accidentarea. Noi o să-l ajutăm și se pare că singura lui soluție este să joace la Politehnica și să joace așa cum știe și poate. În acest moment greu pentru el, noi îi vom întinde, firesc, mîna.

R. : Am tot vorbit de revenirea lui

apărare. Deci al întregii echipe și, în special, al comportamentului defensiv.

R. : Referitor la subiectul apărare. Poli, în campionatul trecut și-a realizat performanțele în primul rînd datorită apărării. În acest campionat aceeași apărare a luat gol în aproape toate meciurile acasă, chiar cîte două cu Sportul, Sibiul, Rapidul, Electroputere. De ce ?

V.V. : Jucătorii din apărare, Varga, Stoicov, Almășan, Crăciun, Andreaș au avut o formă slabă, din lipsă de pregătire, coroborată cu o suficiență datorată mentalității. S-au trezit sus și și-au zis că sînt senatori de drept.

R. : Momentul Real — care a fost un nou incontestabil eveniment fotbalistic pentru Timișoara, un succes propagandistic și financiar — a fost semnul începerii regresului ?

G.C. : Regresul a început în vară cînd n-am cîștigat, în pregătiri, nici un meci.

V.V. : Cu Real a fost o mobilizare specială datorită renumelui echipei spaniole. Întotdeauna cu echipe mari, și aici aduc exemple ca Steaua, Dinamo, Craiova, jucătorii se mobilizează. Nu se întîmplă așa însă cu echipe ca Selena sau Reșița ...

R. :Bine, dar fotbalul profesionist implică aceeași mobilizare maximă la fiecare meci, indiferent de adversar. Mi se pare un obiectiv important de atins pentru antrenorii lui Poli.

G.C. : E schimbarea mentalității despre care vorbeam. Jucătorii trebuie să priceapă că fiecare cîștigă după muncă. Nu muncești, nu cîștigi. Nu mă interesează cu cine joci.

R. : Poli va avea un început de program foarte dificil. Deplasări la Sportul și Universitatea Craiova și meciuri acasă cu Dinamo și Steaua. De acest început poate să depindă chiar clasarea finală. Ce așteptați de la aceste prime meciuri ?

G.C. : Din primele trei meciuri — cu Dinamo acasă și cu Craiova și Sportul afară — trebuie să facem două puncte. Deci trebuie să atingem maxima formă deja în prima etapă, la meciul cu Dinamo.

R. : Ce a fost cu înfîrzierea de două zile a lui Ovidiu Lazăr ?

G.C. : A avut o problemă familială. noi l-am înțeles.

V.V. : Deci a fost motivat.

G.C. : Vreau să spun că Ovidiu, de cînd a venit, nu a creat nici o problemă.

R. : O altă întărire a lui Poli a fost Uleșan. Sincer vorbind, n-a împlinit așteptările suporterilor. Deși a înscris cîteva goluri, în afara meciurilor cu Universitatea și cu Reșița, a jucat destul de șters. De ce ?

G.C. : Și eu am fost încîntat de venirea lui Uleșan. În turneul din vară, din Slovenia, a făcut două meciuri foarte bune. După aceea a urmat o scădere. Probabil a acuzat faptul că nu a jucat 6 luni. N-a avut pregătire. Sper că și el și-a dat seama că a jucat slab și va fi hotărît să revină. Mai ales că, am înțeles, vrea să se stabilească la Timișoara. Pentru asta, trebuie să joace la Poli și să joace bine.

R. : Ghiță, la ultima noastră, discuție, în ziar, spuneai că-ți pui mari speranțe în Kovacs. Totuși nu l-ai folosit mai mult de o repriză la Reșița. De ce ?

G.C. : Pregătirea lui de anul trecut a fost în salturi. Nu puteam să risc prea mult. Aveam nevoie, în aceste ultime meciuri, de jucători cu experiență. Dacă în această perioadă de pregătire abia începută îmi va demonstra că e cel mai bun, va juca meci de meci. Singura treabă care mă deranjează este că în 22 pleacă, împreună cu Macavei, la lotul național și nu se știe cum vine de acolo.

REP. : Apropo de Macavei, cum vedeți viitoarele lui evoluții ?

G.C. : Eu am încredere în Macavei. În calitățile lui, în talentul lui. Îl văd ca posibil înlocuitor al lui Csik. Dacă va înțelege că se poate realiza doar în fotbal, într-un an de zile poate juca liniștit în națională !

— REP. : Ce-i cu Otiman ?

V.V. : L-am avut împrumutat pentru ultimele patru etape din tur. Ne-am bucurat că l-am avut. A fost titular de cum a venit. L-am vrea în continuare, totul depinde de cum se înțeleg conducerea noastră și cea a C.F.R.-ului. N-am vrea să se spună că C.F.R.-ul a făcut vre-un rezultat slab pentru că l-am luat pe Otiman.

REP. : Deci, venirea lui Vlaicu nu exclude eventualul transfer al lui Otiman.

V.V. : Nicidecum. Toți care sînt fotbaliști, pun osu' și vor să joace, o pot face împreună. Pot juca deodată și Vlaicu, și Otiman, și Ov. Lazăr, și Rosenblum și Uleșan. Toți.

REP. : Să încheiem cu un pronostic de clasare a lui Poli la finele campionatului ...

G.C. : Primii 8 ...

V.V. : 8-10.

A consemnat
DUKI POPOVICI

VIOREL VIȘAN : Toți care pun osu' și vor să joace, o pot face împreună.

OVIDIU LAZĂR: „AM CERUT APARTAMENT, DAR..."

Odată cu începerea pregătirilor pentru retur, a revenit în Timișoara și Ovidiu Lazăr. Vineri, într-o scurtă discuție, era cam supărat pentru că s-a scris în „Vest Sport" despre pretențiile sale în legătură cu un apartament. Deși informația provine de pe... coridoarele clubului „Poli", sau tocmai de aceea i-am solicitat lui Ovidiu cîteva precizări.

O.L. : Nu este adevărat că am condiționat rămînerea mea la Poli de primirea unui apartament. Știu ce înseamnă o locuință în condițiile actuale. Eu am casă la Oradea, deci nici nu s-a pus problema. Tot ce am solicitat, este un apartament la Casa Oamenilor de Știință. Deci nu este adevărat că nu-mi convine acolo.

REP. : Bine, dar nu locuiești la C.O.Șt. ?

O.L. : Da, dar stau într-o cameră. Și doresc ca soția și copilul meu să locuiască și ei la Timișoara, atîta timp cît eu joc aici fotbal. Și nu putem sta toți trei într-o cameră. Un apartament cu cameră de zi, dormitor și baie este totuși un minimum de confort ...

REP. : Indiferent de perioada cît vei juca ?

O.L. : Indiferent. Pot să stau, foarte bine așa, 4-5 ani !

REP. : În mass-media a apărut și informația că ai fi întîrziat cu două zile la reunirea lotului din cauza unei pene de mașină ? !

O.L. : Nici vorbă. Am întîrziat motivat, deci am anunțat clubul, din cauza unor probleme familiale.

D. P.

IPOTEZE de JACKIE IONESCU

AUTOMOTIVAREA

jucătorului în vederea Meciului care urmează reprezintă un factor Profesionist de Comportament. Automotivarea este o noţiune ce se impune Acum în fotbalul nostru pe cale de profesionalizare. Ea nu mai există în fotbalul deja profesionist. Automotivarea se referă la Capacitatea jucătorului de-a-se mobiliza pentru Joc, Singur. Vorbeam data trecută de Ilie Dumitrescu şi Dorinel Munteanu, subliniindu-le această calitate. Mai sînt şi alţii, printre ei, Ungureanu, Mihali, Octavian Popescu. Ceea ce impresionează la acest tip de jucător este autonomia lor motivaţională. Pornesc şi joacă din propriile Impulsuri.

Impulsuri naturale sau cîştigate prin educaţie. Poate şi, şi !! La baza Automotivării stau Interesele şi Pasiunea ! Interesele sînt în genere de natură materială, iar Pasiunea de natură afectivă şi spirituală ! Înainte era ruşinos să joci pentru bani. Trebuia „să lupţi pentru culorile Clubului, Oraşului, Judeţului şi-ale Instituţiei !" De aici NeMotivarea fotbalului socialist. Pentru că timp de 40 de ani i s-a spus să joace clar pentru Instituţie, în care El n-a crezut cu adevărat ! Pentru asta el urma să primească Primă ! Jucătorul n-a simţit niciodată că e Plătit pentru Talentul şi Randamentul său ! Cînd a Cîştigat „Prima i s-a dat pentru că a Reprezentat cu cinste . . . ! În timp ce el se-aştepta să-i zică Cineva că e răsplătit pentru valoare şi Contribuţie ! Pentru că actul de creaţie, existent în fotbal, ca şi-n Pictură sau Ştiinţă, este Individual. trebuind să fie Plătit Autorului ! Dreptul fotbalistului de-a fi Plătit este un Drept de Autor ! Dar să trecem mai departe !

Astăzi cînd interesul pentru Bani domină viaţa socială, să-i acceptăm Profesionistului de fotbal dreptul psihologic de-a-se Motiva şi pentru Bani, aşa cum de fapt cere legea Profesionismului. Să mai adăugăm însă, că-n West, la Marile Echipe, interesul material este întotdeauna dublat de interesul Spiritual al Clubului. Orgoliul de-a juca la Real, la Atletico, la WestHam sau la Celtic. Motivează puternic Jucătorul ! De aici rolul culorilor şi însemnelor de Club, al Muzeelor de Club, al Uniformei de Club ! Al Imnului de Club ! Din nefericire în Fotbalul nostru de tranziţie se menţine şi astăzi o imensă dificultate în mobilizarea pentru Joc a fotbaliştilor ! Avînd în vedere că ei încă nu se pot, în majoritate, Motiva singuri, devine un adevărat chin băgarea lor în Priză pentru Jocuri ! Adică mobilizarea Jucătorului ca să lupte pent Puncte şi prin aceasta pentru propria sa Primă, cere din partea Antrenorului şi-a Conducerii, Ştiinţă, Artă, Sacrificii, Compromisuri. Se fac pentru acest lucru de toate ! Cantonamente, Şedinţe, Discuţii, Program recreativ, Plimbări, Psihologi, Vitamine, Cafele, Prime personale şi Prime generale, Rugăminţi, Ameninţări, Promisiuni, Veşti bune, Locuinţe, Butelii, Preoţi, Bioenergeticieni ! Asta la noi ! Pentru că Dincolo, Tapie sau Mendoza, dacă nu joci, dacă nu te Motivezi conform Contractului, te dă Afară ! Frica de Eliminare Motivează poate cel mai bine ! De aici se pare Capacitatea Profesionistului de-a-se Automotiva ! Deşi în Lumea Bună a fotbalului în Automotivare se mai cuprind şi Interesele spirituale ale Jucătorului ! Nevoia sa de Succes, ambiţia de afirmare Internaţională !

Pentru Antrenorul român de astăzi, în afară de cele 100 de alte probleme ale Meciului, Motivarea jucătorului pentru lupta care urmează este printre cele mai importante. Antrenorul, singur cu Echipa, singur cu Miza, trebuie să-l încarce pe jucător ! Aproape pe fiecare ! Aici, cu 60 de minute înaintea Jocului e toată filozofia fotbalului şi-a Rezultatului în fotbal ! Dacă antrenorul este la rîndul său Motivat, sau, mă rog, Automotivat, el este crezut de jucători ! De cei blocaţi, apatici, nehotărîţi ! Dacă nu, cum dă Domnul ! Dar cin' le crede pe-astea ? Cine le poate crede cu Burta Plină şi Capu' Mare ?! De aceea apariţia jucătorilor capabili să se monteze singuri, capabili de Automotivare capabili să joace fără înhibiţii, 90 de minute, cu frenezie, duşmănie şi bucurie, înseamnă mană Cerească pentru Antrenorii lor ! Mersi Ilie Dumitrescu Mersi Dorinel şi Mersi Octavian Popescu ! La toţi pe care nu trebuie să-i gîdili 3 zile ca să se poată monta pentru joc !

MARIUS POPESCU: (Gloria Reşiţa)

„Fac pe dracu'n patru să aduc oltenii la Reşiţa"

REP. : La mulţi ani domnule preşedinte şi la cît mai multe plusuri în clasamentul adevărului !

M.P. : Mulţumesc pentru urare, de-ar da Domnul să fie aşa, să nu ni se mai întîmple cele de la finele campionatului trecut. Fac pe dracu'n patru să aduc pe Universitatea Craiova la un amical. Din tradiţie, cînd joacă Universitatea cu Gloria în pregătiri n-am probleme în final. Anul trecut n-au venit şi era să picăm. Meciul cu ai lui Tilihoi a fost de infarct, Pătru de . . . Sfîntul Pătru ne-a salvat în ultimele secunde . . .

REP. : Lotul reunit se pare că n-a suferit modificări.

M.P. : Cu excepţia lui Laurenţiu Furdui, care s-a prezentat, ceilalţi sînt în pregătire cu acelaşi cuplu de antrenori, V. Roşca şi A. Coca. Pentru Furdui s-au prezentat deja trei echipe — Metalul Bocşa, Lugojul şi CSM Caransebeş. Urmează să acceptăm oferta cea mai avantajoasă.

REP. : Ceilalţi vizaţi în toamnă — Bălean, Marcu, Manole — şi poate acum după prestaţia de excepţie din tur — Fekete — n-au fost solicitaţi de alte echipe ?

M.P. : Au fost oferte . . . Dar, pînă acum, nici un jucător din lot cu excepţia lui Furdui, nu şi-a manifestat dorinţa de a pleca de la noi. Sîntem sunaţi la telefon, s-au prezentat emisari de la unele echipe, dar atît timp cît jucătorii vor să rămînă în familia noastră, noi le satisfacem dorinţa . . . Deci n-am intrat în tratative cu nimeni.

REP. : Achiziţii noi ?

M.P. : Aşa cum bine aţi observat, la meciul Arsenal — Metalurgistul Sadu, la care am asistat împreună, mi-a plăcut portarul Hîrsu Mihai de la Sadu care se pregăteşte acum cu noi şi pentru care se pare că sîntem pe ultimii metri cu perfectarea transferului. Mai avem doi jucători vizaţi din divizia naţională, pe care momentan îi ţin secreţi, nefiind rezolvate formele. Cum e şi normal, am promovat de la echipa proprie de juniori pe portarul de mare talent Dani Dinculeasa, component al naţionalei de juniori (mai are 3 ani de jucat în această categorie), apoi pe David Adrian, mijlocaş şi mai avem o revenire de „nume" la Gloria — Dumitru Petru — fiul lui Tete Dumitru, fost component al F.C.M.R.-ului şi Gloriei acum 20 de ani.

REP. : Programul de pregătire ?

M.P. : Între 11 şi 18 ianuarie, perioadă de acomodare la Reşiţa, apoi o săptămînă de pregătire pe muntele Semenic. După aceea la Herculane unde vrem să disputăm şi cîteva amicale. Printre cei vizaţi : CSM Caransebeş, Minerul Anina, Aris Arad, poate U.T.A.. şi, cum am amintit la început, tradiţionalul amical în 25 februarie cu Universitatea Craiova. În final : Corvinul Hunedoara. Oltenii vor cupla meciul cu noi, cu altul ce-l vor disputa peste trei zile, în 28 februarie la Lugoj.

REP. : Probleme cu echipamentul ?

M.P. : Stăm bine în general, doar a' sigurarea ghetelor de fotbal ne dă mari bătăi de cap, deoarece sînt extrem de scumpe şi nu le găsim nicăieri la un preţ rezonabil. Avem acum o promisiune din afara ţării, să vedem în ce măsură se va realiza.

REP. : Datorii financiare la jucători aveţi ?

M.P. : In această problemă pot să mă mîndresc că datorii financiare către jucători nu am avut niciodată. Totul este achitat la zi. Pînă acum n-am auzit vreun jucător să-şi manifeste nemulţumirea. Avem o conducere foarte bună la RECONS, reprezentată prin directorul general I-l Mîndru. Sprijinul sindicatului, reprezentat de liderul său Nicolae Drăgan, este şi el substanţial. La Gloria nu se poate vorbi de un sponsor ci de societatea comercială a cărei filială este A.S. Gloria cu care se formează un tot unitar. Există o altă S.C. „PRO GLORIA" care susţine financiar, în limite legale, echipa Gloria.

REP. : În încheiere ce aţi adresa spectatorilor reşiţeni ?

M.P. : În primul rînd mulţumesc din inimă acelor care, chiar şi pentru un singur meci, au venit să ne vadă şi sper că pentru aceştia am devenit foarte dragi şi nu vor mai lipsi de la nici-o partidă. Gloria îşi va apăra şansele cu aceeaşi dăruire cu care a făcut-o dintotdeauna. La începutul campionatului ne-am propus ca obiectiv locul şase, acum la jumătatea campionatului ocupăm un frumos loc 5, la cîteva puncte de lider, dar şi la numai cîteva de ultima clasată . . . De aici rezultă doleanţa ca spectatorii să vină în număr cît mai mare la stadion şi le promitem chiar cîteva surprize plăcute, dar indisolubil legate de cumpărarea biletului de intrare la meci.

A consemnat
PETRU FUCHS

IONUŢ POPA ŞI MIHAI JIVAN ÎN AŞTEPTAREA CLEMENŢEI F.R.F.-ULUI

ÎNTRE ARAD ŞI GEOAGIU AU DISPĂRUT 300 000

R. : Ionuţ Popa ai revenit din Italia după o şedere de o lună. Am auzit că ai avut un accident de maşină. De fapt ce s-a întîmplat ?

I.P. : În apropierea graniţei dintre Ungaria şi Slovenia, şoferul autocarului, în care mă aflam, a aţipit şi ne-am răsturnat în şanţ. Am stat patru zile în spital, la Roma, fiindcă am avut dureri intercostale. Cîţiva turişti au fost accidentaţi mai grav.

R. : Te-ai dus în Italia cu un scop anume ?

I.P. : Să fiu sincer, am vrut să-mi cumpăr o maşină şi să rezolv un turneu pentru o echipă de copii sau de seniori a clubului F.C. Aris. In acest sens am luat legătura cu echipa U.S. Latina, din regiunea Lazio, aparţinînd unei şcoli de fotbal condusă de trei cunoscuţi fotbalişti italieni : Pruzzo, Virdis şi Bruno Conti. Am mai purtat o discuţie despre probleme de fotbal cu patronul echipei Teracina, Stefano Midiri.

R. : La această oră, eşti, încă, un antrenor suspendat pe viaţă de F.R.F.

I.P. : În 27 septembrie 1992, am dat o declaraţie în ziarul „Sportul Românesc", dar ziaristul cred că nu a înţeles prea bine ce am dorit să spun în privinţa diferenţei de 300.000 de lei.

R. : Ai acum ocazia să reiei ideea pe care ai dorit s-o menţionezi.

I.P. : În înţelegerea dintre mine şi cei patru jucători, de acum „iertaţi", a fost vorba de suma de 1.800.000 de lei (400.000 lei pentru fiecare jucător şi 200.000 de lei pentru intermediarul Căian), sumă fixată de aceştia. La cantonamentul de la Geoagiu, de la Arad a sosit suma de 1.500.000 de lei, care nu corespundea cu suma solicitată mie de cei patru.

Mă întreb acum, după atîta vreme, cum s-a ajuns la această sumă, de vreme ce eu după ce am anunţat conducerea clubului nu am mai discutat cu nimeni. Vreau să subliniez că organele de poliţie şi procuratura Alba nu au nici o tangenţă cu această diferenţă, ei purtîndu-se frumos cu noi cînd ne-au luat declaraţii, îndeosebi domnul procuror Nicolae Păcurar.

R. : În acest moment eroii aşa-zisului „caz Alba Iulia", sancţionaţi iniţial de F.R.F., au următoarea situaţie :

— jucătorii au drept de joc, deci, iertaţi.

— Ţălnar conduce din umbră Alba Iulia, fiind numit director tehnic ;

— conducătorii celor două cluburi se implică mai mult sau mai puţin în activitatea cluburilor ;

— cei doi antrenori ai echipei U.T.A. la acea dată, suportă consecinţele unei suspendări atît de aspre.

R. : Cum îţi explici aceasta ?

I.P. : La întoarcerea din Italia m-am adresat, printr-un memoriu, comisiei tehnice de antrenori, pentru reanalizarea cazului nostru, în speranţa că va fi înaintat Biroului Federal. Pe lîngă memoriu am ataşat şi acea trimitere din partea procuraturii locale Alba Iulia, prin care atît eu cît şi Jivan am fost scoşi de sub urmărire penală.

R. : Crezi că forurile competente ale F.R.F.-ului vor rezolva favorabil memoriul vostru ?

I.P. : Nu ştiu, dar i-aş ruga frumos să ţină cont de noi, deoarece tot ce dorim e să practicăm meseria de antrenor.

R. : Care este sursa existenţei tale ?

I.P. : Sînt angajat la S.C. Aris, unde am găsit înţelegere şi mi-a fost întinsă o mînă de ajutor de către un om pe care-l respect foarte mult, domnul inginer Rusalim Opruţ, directorul societăţii. În cazul că voi fi iertat, mă voi gîndi bine ce voi face în continuare . . .

R. : Mihai Jivan, tu ce ai de spus ?

M.J. : Cu regret, dar nu mai dau nici o declaraţie ! Orice frază rostită de mine, a fost interpretată tendenţios. Cînd spun această, mă gîndesc la faptul că, pentru moment, am fost liniştit cînd, după ce am făcut demersuri la F.R.F. pentru reducerea pedepsei, am simţit că vor fi înţelegători cu mine. Dar surpriză, cînd am revenit la Arad am găsit acasă mandat de aducere la procuratura Alba Iulia. Nu ştiam ce să mai cred. Sînt tare dezamăgit şi bănuiesc că cineva are interesul ca nu mai eu şi Ionuţ Popa să suportăm consecinţele.

Mi-e dor de fotbal şi îmi aduc aminte cu plăcere că anul acesta se împlinesc 20 de ani de cînd a promovat Poli în divizia A şi de cînd eu m-am dus la această echipă. Aş dori să revăd, în divizia naţională, un derby U.T.A. — Poli.

OVIDIU PĂCURARIU

10 despre POLI

1. Ce părere aveți despre noul Consiliu de Administrație ?
2. Cum vedeți cea mai bună organizare a conducerii clubului ?
3. Comentați demisia prof. Ionescu.
4. Ce viitor prevedeți băncii tehnice a Politehnicii ?
5. Ce opinie aveți în legătură cu valoarea lotului actual ?
6. Ținînd cont de prețurile pe piața jucătorilor, ce politică de transferări ați propune ?
7. Întocmiți clasamentul primilor trei jucători în sezonul de toamnă.
8. Rezultatul dublei confruntări cu Real vi se pare o performanță sau o contraperformanță ?
9. Cum explicați că o echipă care a jucat finala Cupei s-a clasat pe locul cinci în campionatul trecut, a terminat turul cu —4 la „adevăr" ?
10. Ce clasare pronosticați pentru Poli la sfîrșitul campionatului ?

DOREL MIHAI – Cotidianul „Timișoara"

„CEL MAI INTELIGENT... CEDEAZĂ"

1. Mi-aș fi putut forma o părere dacă, după ce a fost ales, și-ar fi prezentat mai mult intențiile, în presa locală. Pentru persoanele care-l compun, am toată stima.

2. Organizarea este treabă de manager, dar ceea ce știu este că atunci cînd la conducere sînt oameni care slujesc sportul și nu interesele personale, se aleg totdeauna soluțiile juste.

3. Cel mai inteligent... cedează !

4. Banca tehnică, de la Poli, va fi condiționată de instituția care se cheamă „Bancă".

5. Este cam diluat.

6. Propun să se acorde o mai mare atenție pepinierei proprii.

7. Varga ;
Csik ;
Andreaș.

8. Performanța a constat în faptul că a ajuns să joace cu Realul.

9. Explicația este foarte simplă. Atenția conducerii clubului s-a concentrat asupra luptei pentru funcții, și nu asupra jocului.

10. Eu îi doresc să termine pe locul I, dar după cum merg treburile...

ADRIAN CIREAP – „Divizia Sport" Radio Timișoara

„CONDUCEREA NU A FĂCUT NIMIC"

1. Adică cel vechi, pe care-l „cunoaștem" de cîțiva ani de zile, ani în care nu a făcut mai nimic bun, eventual doar să-și „consolideze" poziția pentru alegerile care au avut loc, și care de fapt nici nu trebuiau să se țină.
Concluzionînd, un consiliu nou-vechi, cu idei retrograde, incompatibile cu noile cerințe ale fotbalului profesionist.

2. A actualei conduceri n-o văd nicicum, pentru că oricît s-ar organiza, n-ar face mai mult decît a făcut. Dar dacă e să punem problema organizării unei conduceri adevărate, atunci ar fi cazul să ne mai lăsăm de experiențe proprii, „originale", și să se ia modelul de organizare al unui club vestic, ceea ce nu cred că ar fi considerat un plagiat.

3. Această demisie a prof. I.V. Ionescu ar fi trebuit să apară ultima. Cei din conducere, în schimb, ar fi fost imperios necesar să se „simtă".

4. Un viitor frumos nu poate avea, datorită faptului că e necesară o conlucrare permanentă cu „conducătorii". Și cum G.C. și V.V. nu prea au cu cine...

5. O valoare aproape medie pentru ceea ce ne-am dori noi toți, polițiștii, care a atins o cotă, conform situației actuale din clasament, pe care n-o poate depăși, în actuala componență.

7. E cam greu avînd în vedere fluctuațiile de formă, dar totuși :

1. CSIK ;
2. VARGA ;
3. BĂTRÎNU.

8. Poate privită ca o performanță, doar printr-o experiență a jucătorilor într-un examen cu o echipă de valoare, dar atît. Iar din punct de vedere organizatoric, al fructificării „evenimentului Real", o contraperformanță.

9. Calificarea în finală, și locul 5 în ediția trecută au fost rodul aplicării meseriei unui supertactician — I.V.I. — în confruntările „subvalorice" cu celelalte combatante din primul eșalon, și nicidecum ca o urmare a valorii lotului.

10. Fără apariții spectaculoase în lot, chiar dacă mă cam doare inima s-o spun, undeva între locurile 10 și 12.

FOTBAL • DIVIZIA B Seria a IV-a

PAUL PALCU (Motorul Arad):

„O INVESTIȚIE SENTIMENTALĂ NU TREBUIE RETRIBUITĂ"

R. : Domnule Paul Palcu nu sînteți singurul procuror, care are pasiunea fotbalului, chiar dacă unii au fost surprinși de prezența dumneavoastră pe banca tehnică a echipei Motorul. Cum se împacă profesia dumneavoastră cu fotbalul ?

P.P. : Depinde de caracterul omului. Trebuie să faci o delimitare exactă între cele două funcții.
Dacă nu reușești acest lucru și nu pătrunzi cu bunătate, fără a neglija existența în sufletul oamenilor, în cazul dat al jucătorului, ai putea ajunge la un final trist : nu obții rezultate ca antrenor și poți să te trezești cu un prestigiu știrbit de procuror.

R. : Ați preluat echipa Motorul Arad, după plecarea profesorului Ghiță la CS Astra. Ce v-a determinat să luați această hotărîre ? Presupun că nu motive financiare.

P.P. : De fapt, în sezonul 1984-1985, am început o colaborare cu Ghiță la Pîncota, pe vremea aceea eu fiind tînăr antrenor, iar Ghiță era încă jucător. În acel an am pierdut barajul de promovare și pe fondul unor nemulțumiri am trecut împreună cu alți nouă jucători la Motorul Arad. Cu această echipă am cîștigat seria și barajul de promovare în divizia C. Deci mă simt legat sufletește de această echipă. De fapt, niciodată nu am rupt total legătura cu cei de la Motorul și a fost suficient o rugăminte din partea lor să mă prezint imediat la echipă. Eu nu am avut și nu am contract și nici nu sînt retribuit în vreun fel. Din această cauză poate am reușit să-mi atrag respectul jucătorilor mei, ei știind că fac totul din pasiune. O investiție sentimentală consider că nu trebuie retribuită !

R. : Linia de clasament nu este rea, la —1 problemele nu sînt prea mari.

P.P. : Am preluat echipa la —1, urmînd să jucăm pe teren propriu cu echipa din fruntea clasamentului, adică cu Unirea Dej, Phoenix Baia Mare, Minerul Cavnic și Avîntul Reghin. Am reușit să le învingem pe toate și să realizăm opt puncte din opt.

R. : Totuși, în partida cu Unirea Dej au ieșit scîntei...

P.P. : Trebuie să recunosc că și eu am fost marcat de importanța partidei, știind că echipa din Dej este ca valoare mult peste noi. Le-am cerut jucătorilor mei să joace hotărît, la minge și dacă s-a mai nimerit ca mingea să ajungă pe gîtul adversarilor, băieții au căutat-o și acolo.
Un jucător cu experiență, Tătăran (Unirea Dej) a incitat publicul, știind că în cartierul Aradul Nou spectatorii sînt pătimași. Am cîștigat cu multă șansă. S-au acordat nouă cartonașe galbene, cinci nouă și pătru oaspeților. Rămîn la părerea că echipa din Dej este cea mai bună echipă din serie.
Pentru cîștigarea seriei, urmează să se decidă între Nicolae Manea și Lucian Bălan. Îi cunosc bine pe amîndoi și vreau să spun că în timp ce Bălan știe să piardă, Manea nu știe acest lucru.

R. : Am urmărit cu atenție partida Motorul Arad — Phoenix Baia Mare și, spre bucuria și satisfacția tuturor, echipa gazdă a jucat corect, sportiv și a reușit o victorie frumoasă.

Deoarece în rest, nu am văzut prea multe jocuri ale echipei Motorul, nu pot aprecia evolutia echipei, dar trebuie să subliniez că ați instaurat disciplina și rigoarea în joc și dintr-o echipă recunoscută prin jocul superbărbătesc ați realizat o echipă cuminte. Nu cred că acest lucru s-a realizat în momentul în care v-am avertizat că voi relata desfășurarea partidei așa cum se vor întîmpla lucrurile pe teren.

P.P. : Domnule Păcurariu ne cunoaștem de atîta vreme, v-am apreciat nu o dată știindu-vă ca unul care relatează strict adevărul, și de aceea nici eu nu am vrut să dau cinstea pe rușine. Cînd m-ați întrebat ce s-a întîmplat cu Dejul, în urma acelui articol din Sportul Românesc, v-am răspuns că „sarea și piperul" în ziaristică sînt bune pentru comercializarea unei publicații, dar n-am putut să ascund că eram deranjat că, pe seama echipei pe care o conduc, minciuna învinge adevărul. Atunci v-am întrebat dacă un jucător de 1,50 m, cît are Dolha, poate să-l intimideze pe Tătăran !?
La partida cu Phoenix Baia Mare mi-a fost frică de adversari, mai ales prin prisma evoluției de pînă atunci a acestei echipe în deplasare unde a cîștigat opt puncte. Rezultatul este știut, iar aprecierile din cronica meciului stau mărturie despre evoluția echipei Motorul.

R. : Nu mi-ați răspuns la întrebare. Cum ați reușit să transformați într-un timp relativ scurt această echipă ?

P.P. : Cînd am preluat echipa, exista un sentiment de blazare, cu senatori de drept în echipă, cu toate că lotul cuprindea 22 de jucători. Dacă înaintea ultimei etape ați fi întrebat vreun jucător dacă este titular, nu cred că ar fi reușit unul să spună cu certitudine că va juca. Am prezentat o echipă fără cinci titulari, cu o medie de vîrstă de 20 de ani. Am avut o satisfacție deosebită, cînd schimbînd așezarea în teren a echipei, am reușit să învingem o adversară de talia echipei Phoenix Baia Mare.

R. : Care este lotul echipei ?

P.P. : Tapoș, Pall, Ionuț, Dehelean, Vișan, Novac, Bokor, Adolf, T. Nagy, Sinescu II, Huszar, Apătean, Grepan, Medve, Dolha, Cristea, Arhilie, Berar, Plesa, Stanca, Costea și Szabo.

R. : Cum apreciați arbitrajele ?

P.P. : La meciurile de acasă arbitrajele au fost în general corecte, chit că cele zece procente avantaj pentru gazde ni s-au acordat de fiecare dată. La meciurile din deplasare s-ar putea uneori să li se fi acordat gazdelor mai multe de zece procente, dar nu poți pune pe seama arbitrajului un scor de 0-5 !
La Aiud însă în ultimul minut, arbitrul a pus mingea în punctul de la 11 m și am fost învinși cu 1-0, echipa mea ieșind plîngînd de pe teren.

R. : Care sînt relațiile clubului Motorul cu celelalte cluburi de fotbal din Arad ?

P.P. : Săptămînalul vostru a răspuns parțial la această întrebare cînd Ion Golumbu a făcut aluzie la bunele relații cu CS Astra, după partida dintre cele două echipe. Sper că, în ceea ce privește echipele FC Aris și Șoimii Lipova răspunsul să-l dăm după disputarea etapelor a treia și a cincea, cînd nu ne considerăm dinainte învinși, chiar dacă unii și-au propus cîștigarea seriei. Oricum, respectăm aceste echipe și sper ca respectul să fie reciproc. Cît privește echipa fanion a Aradului, UTA, doresc să promoveze în divizia națională. Tu știi bine că de la Motorul la UTA au plecat nu mai puțin de patru jucători. Dacă vom fi solicitați în continuare, pentru vreun jucător de-al nostru, care ar putea să ajute la realizarea țelului propus, nu-i vom refuza, dar totul în limita bunului simț...

A consemnat
OVIDIU PĂCURARIU

FOTBAL • DIVIZIA B Seria a III-a

Flash

ROBERT BENCZIK

[Minerul Anina]

„Titi Frățilă nu ne lasă-n pace !"

REP. : La mulți ani celui care are un renume de invidiat : a contribuit la promovarea echipelor Arsenal Reșița și C.S.M.R. și acum iată-l președinte la Minerul Anina, cu rezultate notabile. Ce te frămîntă acum la început de an ?

R.B. : Mulțumesc de urare, pe care mi-au făcut-o și alții. Nu același lucru pot să spun despre Titi Frățilă, care prin toate mijloacele, mai ales extrasportive, vrea să obțină două puncte la masa verde, readucînd în discuție „cazul Tănasă" pentru care F.R.F. — C.C.N. s-a mai pronunțat, chiar de două ori, anul trecut.

REP. : Reții chiar două notații din Sportul Românesc în care fostul dinamovist cere rejudecarea cazului.

R.B. : Pentru cei ce nu cunosc situația, să rezum cele întîmplate. În campionatul 1991-1992, cînd juca la CSM Caransebeș, după jocul cu Ceramica Jimbolia, Tănasă Cristinel a fost suspendat pînă la însănătoșirea jucătorului accidentat de el în acel meci, Bătinaș Ioan. Transferat la Minerul Anina, Tănasă a jucat în 30 august 1992 contra echipei Gaz Metan Mediaș (scor 2-1) în baza adresei echipei din Jimbolia din 15.08.1992 prin care se anunța că jucătorul accidentat s-a refăcut. De acest act Titi Frățilă nu a avut cunoștință. Atacat la F.R.F., am prezentat acest act celor competenți să judece contestația și, cum normal trebuia să se întîmple, mi s-a dat dreptate. Acum mă chinuiesc să-i lămuresc pe cei de la Sportul Românesc că Titi Frățilă încearcă să obțină pe căi ocolite ceea ce n-a reușit, pe căi cinstite, să obțină pe terenul de sport. (contestația mediașenilor s-a depus la 60 de zile de la data meciului...). Chiar acum pun la poștă un „drept la replică" adresat ziarului sus-amintit, anexînd și cele două hotărîri ale Comisiei Campionatului Național, prin care rezultatul rămîne cel de pe teren.

REP. : Ce mai e nou la Minerul Anina ?

R.B. În mare, lotul e același cu cel de la finele anului 1992. Doar doi jucători și-au exprimat dorința de a evolua la alte echipe — Ichim și Toda — pentru care așteptăm oferte. Antrenorul principal, Mircea Secoșan, din motive personale, a renunțat să mai continue activitatea, noi apelînd la cuplul Ioan Boniș — Victor Șchiopu, foști jucători la această echipă.

REP. : Nu cumva acel 0-1 de la Caracal, unde aproape nimeni n-a pierdut și „formidabila performanță" de a nu reuși să marchezi vreun gol în deplasare tot turul a provocat despărțirea de antrenorul Secoșan ?

R.B. : Am pornit foarte bine în acest campionat, de multe ori am fost chiar pe podium. Dacă învingeam la Caracal, aveam șanse extraordinare de promovare, dar, repet, nu acestea au fost motivele pentru care M. Secoșan a renunțat de a mai conduce echipa. Era și naveta de la Reșița, dînsul ne mai fiind la prima tinerețe.

REP. : Care este programul echipei ?

R.B. : Din 11 ianuarie, cînd s-a reunit lotul, facem antrenamente la Anina pentru adaptarea la efort. Din 25 ianuarie vom face un cantonament centralizat într-o localitate încă nedesemnată.

REP. : Obiectivul echipei după acest tur ratat spre final ?

R.B. : Acum dorim o clasare în primele 10 echipe, după ce la început speram la promovare... Conducerea asociației sportive, directorii Nicolaescu, Antal și Romănu au dovedit o înțelegere deosebită pentru sport. Avem 3 rînduri de echipament din Italia, toți jucătorii au ghete tot din Italia, avem 35 de mingi, dar am ratat un vis frumos. Poate totuși în acest retur se mai poate face ceva...

Adio, WILLI ZOMBORY !

Zorii zilei de 18 ianuarie ne-au adus trista veste a trecerii în eternitate a lui WILLIAM ZOMBORY, personalitate proeminentă a fotbalului timișorean, bănățean și național ; OM cu rare calități, adevărată legendă a urbei noastre

S-a născut la 11 ianuarie 1906, în Timișoara, unde a urmat școala primară, Liceul „Piarist" și apoi școala de „Arte Meserii". Încadrat la C.F.R., devine maestru, iar după înființarea Uzinelor Mecanice Timișoara, s-a transferat pe post de tehnician principal, unde a rămas pînă la pensionare.

A urmat școala de fotbal a Chinezului, cu care a cîștigat campionatul național 1926-27, avînd antrenori de clasă europeană — Toth Bedö și Frantz Döme. În 1928, se transferă la Ripensia odată cu înființarea primului club profesionist din țară. Cu noua sa echipă a cîștigat două campionate naționale în anii: 1932-33, 1934-35 și „Cupa României" 1933-34. A apărat poarta echipei naționale a României de 9 ori. Prima la 3 octombrie 1926 la Zagreb, cu Iugoslavia — 3-2 (1-0), și ultima dată în 1934, la 27 mai, la Trieste, cu Cehoslovacia (1-2), la Campionatul Mondial din Italia.

A fost un portar de mare talent, un mare specialist în executarea loviturilor de la 11 metri, socotit o celebritate, în perioada dintre cele două războaie mondiale. Willy Zombory a fost dotat excepțional cu

toate calitățile necesare acestui post: statură, mobilitate, detentă, curaj, simț al jocului. Se baza pe intuiție, pe anticipație, pe plasament, dirija întreaga apărare, era un îndrăgostit al plonjonului elegant și spectaculos.

Încremeniți și îndurerați de plecarea ta, cu regretul de a nu te mai vedea printre noi, prieten drag, acum în clipa despărțirii, ne închinăm, murmurînd creștinescul: DUMNEZEU SĂ ODIHNEASCĂ ÎN PACE SUFLETUL TĂU ALES ! ADIO, WILLI ZOMBORY !

CRISTOFOR CRISTI ALEXIU

DAN CLAUDIU POPESCU Cotidianul „Timișoara"

„SECUNDUL PLEACĂ ODATĂ CU PRINCIPALUL..."

1. Noul consiliu de administrație este de fapt... vechiul consiliu de administrație și nu cred să-și schimbe prea mult atitudinea față de echipă.

2. Optimizarea conducerii clubului poate fi realizată, după părerea mea, prin atribuirea unor sarcini precise membrilor clubului, după capacitatea și competența fiecăruia.

3. Consider că a procedat corect, în condițiile tensionate existente, care nu puteau duce la nimic bun.

4. „Băncii tehnice" actuale îi prevăd un viitor destul de... scurt, deoarece nu s-a respectat o regulă nescrisă a fotbalului, care spune că „secundul" pleacă odată cu „principalul" și urmările nu vor întîrzia să apară.

5. Actualul lot are o valoare modestă, chiar dacă va fi readus Vlaicu.

6. În ciuda lipsei de bani, cred că transferările trebuie să se îndrepte spre jucători deja lansați în prima divizie, chiar consacrați, deoarece numai ei pot ridica valoarea întregii echipe.

7. CSIK, VARGA, ANDREAȘ.

8. Mi se pare o performanță, în condițiile lotului disponibil în acel moment și ale organizării clubului.

9. Cred că explicația se găsește în modul de răspuns al jucătorilor și conducătorilor, la „comenzile" antrenorului Ionescu, în sezonul de toamnă.

10. Deși are multe jocuri grele, consider că „Poli" va fi o echipă de mijlocul clasamentului.

MIHAI JUNEA — Radio Timișoara

„MI SE VA REPROȘA CĂ FAC GAȘCĂ CU JACKIE"

1. Cînd va fi cu adevărat NOU, mă voi pronunța.

2. În condițiile actuale, de acumulare „sălbatică", este o singură soluție : cine dă banii și cine poate decide. În aceste condiții, mă întreb dacă în Timișoara nu putem găsi un Sechelariu sau un Pascal ?

3. M-am referit pe larg în nr. 50 (jubiliar !) al revistei. Rămîn la aceeași părere, dar nu mai insist, pentru a nu mi se mai reproșa că încerc să fac „gașcă" cu Jackie, așa cum am pățit după „mazilirea" lui Costică Rădulescu.

4. Ca și precedentele, poate lucra, poate avea rezultate. Dar, rețineți, în decursul anilor cam toți antrenorii care s-au perindat la POLI au izbutit cîte ceva, pînă cînd apele s-au tulburat. Din nefericire, mai niciodată pornind de la „banca tehnică".

5. Este cel puțin media a 7 sau 8 echipe care se pot întreba liniștite ce caută în divizia națională.

6. Ca și în alte domenii, producția. Apropo, ce se întîmplă cu talentații copii ai Politehnicii ? De exemplu cu cei care au jucat atît de frumos anul trecut la Padova ? Parcă din echipa lui Mitaru... ?

7. 1. — ;
2. Csik ;
3. Varga.

8. Însăși confruntarea cu Real a însemnat o performanță, deoarece un club ca Real nu ar fi angajat în nici un fel de condiții două partide cu POLI. Așadar, scorul interesează mai puțin la aceasta, totuși, diferența certă de valoare, istorie și... motivații !

9. Simplu. Performanțele au fost obținute cu o echipă, iar turul l-a încheiat o alta, inferioară valoric. Adăugați și neînțelegerile survenite între timp și rezultatele se explică.

10. Sper că va exista capacitatea de regăsire, în așa fel încît să-și păstreze locul în primul eșalon fotbalistic.

Football news

■ **DE I MILITAR ÎN TERMEN,** Tapoș (Motorul Arad) este solicitat de U.T.A. să se alăture la pregătirile textiliștilor care se vor desfășura, ca de obicei, la Moneasa.

■ **„CIOACĂ" ROȘU** este la un pas de marea lovitură. Are toate șansele să fie legitimat la Ujpest Budapesta. „Cioacă" se află acum în probe la echipa menționată, cantonată acum în centrul de pregătire al „naționalei" Ungariei.

■ **METALUL BOCȘA** și-a reluat pregătirile în 11 ianuarie cu același efectiv de la terminarea turului. Doar Ianu II, curtat de C.S.M. Reșița, s-a prezentat cu o întîrziere de 4 zile. Perioada de cantonament va începe în 21 ianuarie, pe Valea Prahovei, la Bușteni sau Predeal.

■ **EMERICH DEMBROVSCHI** își va conduce elevii, miercuri, 20 ianuarie, la Băile Herculane. Noutățile de la C.F.R. se numesc Himcinschi (Electrica) și Filimon (Sînnicolau) — ambii fără dezlegare. În schimbul primului s-ar putea să fie cedat și Kelemen. Tot de la Electrica, a fost contactat și Sorescu dar pînă la urmă s-a renunțat, căpitanul divizionarei C riscînd, prin transfer, să-și piardă apartamentul de serviciu. Și Corcoveanu (U.M.T.) și-a exprimat dorința să îmbrace tricoul „alb-vișiniu". A mai zăbovit pe la stadionul C.F.R. și Olasz de la Dacia Timișoara. Dar acesta din urmă joacă la... trei capete fiind în tratative și cu U.M.T.-ul, și cu Electrica. Nu s-au prezentat la antrenamente Ovidiu Ciută și Neagu, ultimul, se pare, dînd tîrcoale pe la U.T.A. În sfîrșit, Dan Simcelescu nu se antrenează deocamdată, concentrîndu-și toate eforturile spre sesiunea de examene, din anul III, a Facultății de Educație Fizică. Otiman, deocamdată, pleacă la Herculane cu C.F.R.

■ **SCHIMBUL ÎNTRE ASTRA ȘI U.T.A.,** în ce-l privește pe Boloș, nu s-a perfectat încă. Cu toate că Boloș pleacă cu U.T.A. la Moneasa, Slave și Riviș, solicitați în schimb, nu par încîntați să treacă în tabăra vagonarilor. Slave a cerut de la Astra 200.000 de lei, sumă considerată inacceptabilă. Riviș se pregătește cu... F.C. Aris.

■ **U.M.T.-ul** și-a ales ca loc de oxigenare Băile Felix, unde va pleca joi, 21 ianuarie. După revenirea la Timișoara (3 februarie) va începe o serie de amicale cu Astra, Vestpetrom Pecica, Aris, U.T.A., Poli și, probabil, C.F.R.

Fotbal C - Timiș

AUREL ȘUNDA: „TAVI ROȘCA ȘI CU MINE ERAM 10!"

Rep.: Aurel Șunda, ședeți cam greu de găsit!

A.Ș.: Sînt greu de găsit fiindcă nu-mi merge telefonul și reporterii de la „Vest Sport", mai nou, iau interviuri prin telefon!

Rep.: Pari în mare formă...

A.Ș.: Asta-i întrebare, sau ce? Cum adică în formă?

Rep.: Adică pari vesel, bine dispus...

A.Ș.: Întotdeauna sînt bine dispus cînd mă întîlnesc cu cîte un gazetar simpatic de la „Vest Sport"!

Rep.: Ultima dată cînd am avut un dialog în paginile „Vest Sportului", tocmai reveniseși pe banca U.M.T.-ului. Între timp ai devenit „Fenomenul Șunda", U.M.T.-ul urcînd la „adevăr" de la —4 la +2 și reușind o incredibilă serie de 7 victorii din 7 meciuri...

A.Ș.: Sigur că am contribuit la acest salt, dar e exagerat spus „Fenomenul Șunda". U.M.T.-ul nu trebuia să ajungă la acel —4. Lotul UMT-ului, ca valoare, este în divizia B undeva în jurul lui +1, +2, deci cam unde se află acum.

Rep.: Lăsînd modestia la o parte, cum îți explici totuși acest salt de +6?

A.Ș.: Fără să mă bag eu în față, cred că am făcut niște lucruri bune la UMT, de ordin tactic mai ales. Am făcut schimbări de jucători în cel puțin 5 posturi. Și mai cred că le-am dat o motivație în plus la băieți.

Rep.: Deci vechea poveste cu șocul noului antrenor?

A.Ș.: Da, cam așa ar veni...

Rep.: Bine, șocul a ținut, să spunem, una-două etape. Dar ați făcut 14 din 14...

A.Ș.: Sigur că șocul a trecut, dar apoi jucătorii au început să învețe lecția. Au progresat de la etapă la etapă.

Rep.: Presupun că ai produs un șoc nu numai la jucători, ci și la întreaga structură a clubului. Ai mobilizat mai niște forțe.

A.Ș.: Nu. Aceste forțe au existat. Conducerea a sprijinit echipa și pînă la venirea mea. Totul se explică printr-o nouă așezare a echipei în teren.

Rep.: Nu știu, dacă îți amintești că, într-o discuție avută cu prof. Jackie Ionescu, despre presă, dumnealui a afirmat că ar trebui ca mass-media să insiste pe crearea imaginii și propulsarea unor tineri antrenori locali. Se referea printre alții și la Aurel Șunda...

A.Ș.: Sigur că mă onorează această afirmație a d-lui profesor.

Rep.: Și atunci care sînt ambițiile antrenorului Șunda?

A.Ș.: Ambițiile sînt mari. Dar vreau să spun că la ora actuală este foarte greu de lucrat ca antrenor. Din rațiuni economice. Cluburile sînt sărace și mult așteptata lege a sponsorizării întîrzie să apară.

Rep.: Cînd am spus ambiții nu m-am referit strict la U.M.T. Mă gîndeam la perspectivă. Ești unul dintre cei mai tineri antrenori din divizia B.

A.Ș.: Sigur că antrenorul Șunda, omul Șunda nu e mulțumit niciodată!

Rep.: Să înțeleg că această... neliniște a ta a fost și la originea hotărîrii de a reveni, la începutul sezonului, la fotbalul de performanță, ca jucător? Și asta face parte din... „Fenomenul Șunda"? Nu prea se știe că, atît cît a jucat Șunda la Obilici, echipa lui Tavi Roșca nu a cunoscut înfrîngerea...

A.Ș.: N-a fost tocmai o revenire în fotbalul de performanță. Totuși e divizia C...

Rep.: Dar eu am o părere foarte bună despre divizia C! Nivelul fotbalului practicat acolo mi se pare deosebit.

A.Ș.: Dacă îți spun că eu alergam la fel de bine ca jucătorii de 18 ani, atunci care nivel este bun? Jucam Roșca și cu mine! Noi doi eram zece și mai luam un jucător pentru a fi 11!

Rep.: ?

A.Ș.: Lăsînd gluma la o parte, sînt de acord că nivelul fotbalului în județ a crescut mult. Eu urmăresc meciurile din C și am văzut multe lucruri bune. Mai ales la cele trei echipe din frunte, FZB, Electrica și Tomnatic. Și ce mai trebuie să remarc sînt arbitrajele. De multe ori superioare celor din B.

Rep.: Dacă tot am vorbit de tineri antrenori, ce părere ai despre Tavi Roșca?

A.Ș.: Roșca a reușit să formeze o tînără echipă. Dacă în toamnă avea doar 8-9 jucători, acum are 18. La Sînmartin, datorită lui, se joacă din nou fotbal bun. Echipa a crescut mereu și cred că va fi principalul arbitru al promovării deoarece va juca, în retur, acasă, cu Electrica și cu FZB-ul. Cred că Tavi Roșca este un foarte bun antrenor. Ce să spun mai mult decît că a plecat, practic, în campionat fără echipă și a terminat la +3... Păcat că nu antrenează o echipă din esaloanele superioare.

Rep.: Nu e la fel de păcat că Aurel Șunda nu antrenează și el mai sus?

A.Ș.: Asta îi las să aprecieze pe alții. Eu cu echipa care o antrenez vreau să ajung cît mai sus.

Rep.: Deci să revenim la U.M.T. Care e programul de iarnă al echipei tale?

A.Ș.: Am început antrenamentele în 11 ianuarie. S-a prezentat întregul lot mai puțin Solomon care a fost solicitat de Poli...

Rep.: Solomon a fost deja transferat?

A.Ș.: Nu. Mie mi s-a cerut părerea și sînt de acord cu transferul. Ca orice jucător, pot să înțeleg dorința unui tînăr fotbalist să joace într-un eșalon superior.

Rep.: Fără pretenții materiale?

A.Ș.: Nu e de competența mea să discut asta. Dar cred că pe plan local trebuie să existe înțelegere între toate echipele. Se pot face schimbări benefice pentru toți... Totul este ca toți să accepte fair-playul! Mă refer în primul rînd la echipele divizionare. Poli, CFR și UMT.

Rep.: Preconizați vreun transfer și la CFR?

A.Ș.: Am înțeles că vor să-l ia pe Corcoveanu, la care din nou eu nu m-am opus. Ca fost fotbalist nu pot decît să mă bucur că jucători care au plecat de la mine evoluează în divizii superioare. Este cazul lui Roșu și Călin.

Rep.: Bine, pleacă, pleacă, dar ce perspective ai tu să îmbunătățești lotul UMT-ului?

A.Ș.: Eu am urmărit, cum spuneam, foarte îndeaproape campionatul diviziei C. Acum am o listă de 6-7 jucători pe care i-am contactat și voi încerca să-i aduc la UMT. Dar am impresia că fotbaliștii noștri se cred mai profesioniști decît cei din campionatul italian!

Rep.: În ce sens?

A.Ș.: Financiar. Mi se pare că au pretenții foarte mari, exagerate chiar, avînd în vedere nivelul la care joacă ei și condițiile economice existente acum în țară.

Rep.: Această listă de jucători e secretă?

A.Ș.: Nici vorbă. Vreau să-i aduc pe Berzescu de la Șoimii Textila, pe Todea de la Auto FZB, pe Olasz de la Dacia, pe portarul Olah de la Periam, pe Manolescu de la Diniaș, pe Samargi de la Sînmartin...

Rep.: Conducerea îți va ieși în întîmpinare în încercarea de a-i achiziționa?

A.Ș.: Sigur că se va strădui. Dar mă repet, pretențiile jucătorilor și ale cluburilor cărora le aparțin, depășesc posibilitățile financiare actuale ale UMT-ului.

Rep.: Care sînt ambițiile UMT-ului în retur?

A.Ș.: Să ne clasăm cît mai sus. Dacă vom fi pe locul 10 vom vrea pe 9, dacă vom fi pe 5 vom vrea pe 4!

A consemnat
DUKI POPOVICI

Fotbal C - Arad

ANGELO BLAJ: „BLĂNARUL ARAD ESTE O ECHIPĂ DE BOEMI..."

R.: Cum a apărut această echipă privatizată a patronului Aurel Dudaș în Arad?

A.B.: Pînă în anul 1989 echipa era a Cooperativei „Pielarul", iar din luna ianuarie 1990 echipa a fost preluată de patronul Aurel Dudaș, de meserie blănar, de aici apărînd și denumirea echipei de „Blănarul" Arad.

Primul antrenor al echipei Blănarul, am fost eu împreună cu Cornel Oană, după care s-a stabilizat formula de antrenori Angelo Blaj — Mihai Roșca, amîndoi fiind și jucători ai echipei.

R.: Ce înseamnă o echipă privatizată?

A.B.: Să nu vă închipuiți că jucătorii sînt profesioniști. Fiecare dintre ei are o profesie de bază, avînd serviciul la diferite societăți.

R.: Care sînt condițiile de existență ale echipei?

A.B.: Avem o bază materială relativ bună, teren bun în cartierul Aradul Nou, la capătul orașului, toate acestea fiind asigurate de patronul Aurel Dudaș.

R.: Care este sistemul de premiere?

A.B.: În funcție de adversar și de posibilități. Primele se dau la sfîrșitul lunii. Noi sîntem o echipă de boemi și ne bucurăm să ne adunăm cu toții, înaintea unui meci important.

Deplasările ne sînt asigurate de cei trei colegi ai noștri Mihnea, Răduț și Opriș, primii doi fiind taximetriști particulari.

R.: Evoluția echipei, în acest tur, a fost destul de șterșă, departe de aceea de acum doi ani, cînd „Blănarul" a fost prezentă la barajul pentru desemnarea campioanei județului Arad.

A.B.: Față de lotul din acea vreme, s-au retras din activitatea competițională Stanciu, Borza și Costea. Chiar dacă băieții își dau interesul, în unele partide se observă lipsa de pregătire, deoarece, cum am mai spus, jucătorii lucrează și abia după amiază mai pot prinde o oră-două de pregătire.

R.: În clasament aveți 14 puncte și zero la media englezâ...

A.B.: Bineînțeles că nu trebuie să avem emoții în ce privește retrogradarea și sper ca în campionatul viitor să avem o comportare mai bună.

R.: Ai amintit că secundul tău este Mihai Roșca...

A.B.: Ne înțelegem bine, el este prezent permanent în teren pe post de libero, eu intru în teren, atunci cînd simt că băieții au nevoie de încurajare și de limpezire a acțiunilor.

R.: Care este lotul echipei?

A.B.: Banu, Horvath, Draia, Roșca, Kiss, Revnic, B. Crișan, D. Crișan, A. Blaj, Mihnea, Fl. Dumitru, Pintea, Opriș, Răduț, Livciuc, Toma.

R.: Mulți fac aluzie la amiciția dintre tine și subsemnatul, mai ales de cînd ai apărut în săptămînalul „Vest Sport" în tripla postură de antrenor-jucător-arbitru.

A.B.: Într-adevăr sînt și arbitru și duminica arbitrez jocuri din campionatul Onoare al județului Arad.

Cît despre aluziile la amiciția noastră, i-aș invita pe cei care sînt răutăcioși să recitească cronica pe care ai scris-o la meciul Blănarul Arad — Șoimii Pîncota, cînd m-ai „executat" fără cruțare!

A consemnat
OVIDIU PĂCURARIU

Football news

■ **CRISTIAN CHINA** a luat-o pe urmele lui Mănăilă, în Austria, unde-și caută un angajament.

■ **NICI SCHIMBUL PAP — IVAN** nu este clarificat. Pap, aflînd că U.T.A. este în tratative și cu Alexoi (portarul lui Metalurgistul Cugir), nu se înghesuie să traverseze Calea Aurel Vlaicu.

■ **JACKIE IONESCU**, săptămîna trecută, a luat primul contact cu noua sa echipă, Corvinul Hunedoara. Singurul lipsă la apel este Emil Marian, plecat la Petroșani. Jackie va fi ajutat pe banca tehnică de cuplul Stoica — Gabor, ultimul probabil, cu apariții și în teren.

■ **NAE TRAISTARU** va ajunge probabil în Mehedințul natal. Inter Sibiu care l-a primit de la C.F.R. în schimbul lui Kocsișan, se află în tratative de... cedare cu Drobeta Tr. Severin.

■ **PROGRESUL TIMIȘOARA** este cîștigătoarea meritoasă a „Cupei A.J.F. — Timiș" la copii, la ambele categorii de vîrstă (12 și 13 ani). Au participat opt echipe la fiecare categorie.

Iată rezultatele finalelor:

Grupa mică: **Progresul (antrenor Marian Naidin) — „Poli" (antrenor Gheorghe Cotec) 2-1 (1-1).**

Grupa mare: **Progresul (antrenor Marian Naidin) — „Poli" (antrenor (Mima Giuchici) 4-3 (2-2).**

Iată și componența celor două echipe ale Progresului:

12 ani: Robanescu, Stuti, Sufaru, Patriche, Guzic, Mihai, Szime, Ursachi,
13 ani: Mureșan, Vulpe, Păsălău, Adochiței, Lupu, Naidin, Deca, Vela, Seracin, Botezatu, Moț.

MARIUS POPESCU: Vizăm doi jucători din divizia națională, dar deocamdată, în secret!

EURO CHAMP

ITALIA

Serie A

CHE BEL NAPOLI !

A fost etapa cea mai săracă în goluri, de la începutul campionatului (doar 15) și una lipsită de mari surprize.

Singura victorie a oaspeților a fost consemnată, asa cum era și de așteptat, la Brescia, Milan ajungînd astfel la al 8-lea succes consecutiv „fuori casa". Partida a început oarecum neașteptat, Răducioiu fiind eliminat, pentru insulte aduse unui tușier, încă din minutul 7. În acest fel sarcina rosso-nerilor a fost și mai ușoară, gazdele apărînd ca o echipă debusolată, preocupată doar de limitarea proporțiilor scorului.

Cîte un punct în deplasare au obținut Foggia, Samp și Torino.

Echipa lui Zeman redusă de arbitrul Chiesa în 10 încă din min. 6, (eliminat De Vicenzo) apoi chiar în 9 (eliminat Di Bari — min. 74) a reușit o nesperată, dar meritată egalare cu 12 minute înainte de final.

La Roma, după un joc mai puțin spectaculos, în mare parte la mijlocul terenului, gazdele au avut totuși în cîteva situații posibilitatea de-a marca, dar internaționalul Pagliuca s-a aflat de fiecare dată la post.

La Firenze, echipa fraților Cecchi-Gori a fost lipsită de aportul lui Baiano și Di Mauro (suspendați) n-a putut învinge defensiva torineză, excelent condusă de Fusi, „il migliore in campo".

„Una vittoria che porta serenita" a obținut Napoli, care se pare că și-a regăsit moralul. După un joc care ne-a adus aminte de zilele ei de glorie, echipa lui Bianchi a spulberat pur și simplu un Lazio în care doar Signori și-a făcut din nou datoria

O partidă frumoasă și tensionată s-a jucat la Milano. Prima repriză s-a încheiat cu avantajul minim al oaspeților, după ce portarul lor, Ballotta a avut trei intervenții miraculoase și după ce Șalimov a zguduit bara. Inter a reușit să întoarcă rezultatul, dar eroul reprizei secunde avea să fie tot un portar, Abate (înlocuitorul lui Zenga — din min. 46) autorul unor parade uluitoare.

Celelalte trei jocuri s-au încheiat cu victorii la limită ale gazdelor, remarcînd aici dificultatea cu care Juve s-a impus în fața „lanternei" Pescara, victoria fiind obținută grație aceluiași Roberto Baggio.

În clasamentul golgeterilor „in testa" se menține Signori (Lazio) cu 17 goluri.

Miercuri la Firenze, Italia va întîlni într-o partidă amicală selecționata Mexicului.

Rezultatele și autorii golurilor :

Ancona — Udinese 1-0 : Vecchiola (48)
Brescia — Milan 0-1 : Massaro (21)
Cagliari — Foggia 1-1 : Cappioli (23) — Di Biagio (78 — penalty)
Fiorentina — Torino 0-0
Genoa — Atalanta 1-0 : Skuhravy (75)
Inter — Parma 2-1 : Sosa (60), Berti (76) — Melli (21)
Juventus — Pescara 2-1 : R. Baggio (11 și 78) — Feretti (18)
Napoli — Lazio 3-1 : Crippa (29), Fonseca (59), Careca (70) — Signori (78)
Roma — Sampdoria 0-0.

CALCIO Serie A

Milan	16	13	3	0	37-14	29
Inter	16	9	3	4	30-22	21
Lazio	16	6	6	4	33-25	18
Juventus	16	6	6	4	29-21	18
Atalanta	16	8	2	6	20-22	18
Torino	16	4	9	3	17-12	17
Sampdoria	16	5	7	4	28-26	17
Fiorentina	16	5	6	5	29-27	16
Parma	16	7	2	7	19-20	16
Cagliari	16	6	4	6	15-16	16
Genoa	16	4	7	5	24-32	15
Udinese	16	6	2	8	23-22	14
Napoli	16	6	2	8	25-27	14
Brescia	16	4	6	6	16-22	14
Foggia	16	5	4	7	20-29	14
Roma	16	4	5	7	17-18	13
Ancona	16	4	2	10	26-40	10
Pescara	16	3	2	11	24-37	8

SERIE B, ETAPA A 17-A
(Ultima din tur)

Ascoli — Padova 3-1 (1-1) ; Bari — Modena 2-1 (2-0) ; Bologna — Monza 1-1 (1-0) ; Lucchese — Lecce 1-1 (1-0) ; Piacenza — Cosenza 1-1 (0-0) ; Reggiana — Andria 2-0 (2-0) ; Spal — Verona 2-1 (0-0) ; Taranto — Cesena 0-3 (0-0) ; Ternana — Cremonese 1-2 (0-2) ; Venezia — Pisa 0-1 (0-0).

CALCIO Serie B

Reggiana	19	12	7	0	26- 5	31
Cremonese	19	10	5	4	39-23	25
Lecce	19	8	9	2	26-22	25
Cosenza	19	7	10	2	21-11	24
Ascoli	18	9	5	4	29-16	23
Venezia	19	8	6	5	24-16	22
Piacenza	19	7	8	4	21-15	22
Padova	19	7	6	6	23-21	20
Verona	19	7	6	6	20-18	20
Cesena	19	6	7	6	22-17	19
Pisa	18	7	5	6	11-11	19
Bari	18	7	4	7	20-23	18
Bologna	19	6	5	8	17-22	17
Monza	19	3	10	6	12-18	16
Modena	19	5	6	8	15-24	16
Spal	19	4	8	7	14-23	16
Lucchese	19	2	9	8	14-20	13
Andria	18	1	9	8	12-22	11
Taranto	19	2	7	10	11-28	11
Ternana	19	1	6	12	12-34	8

SANDU USUSAN

SPANIA

În grădina Barcelonei va răsări o nouă lalea :

DENNIS BERGKAMP.

Cea de-a 115-a întîlnire Atletico — Real de-a lungul anilor din „Primera Division", s-a încheiat nedecis sîmbătă seara pe „Vicente Calderon" în fața unui public entuziasmat care a asistat la un joc de bun nivel tehnic cu o dominare în porporție de 80% a gazdelor și cu un BUYO „miraculos" (a salvat Realul de la cîteva ocazii clare de gol).

„El Mejor" (cel mai bun) a fost Futre care a creat panică ori de cîte ori a pus piciorul pe minge. În fața a 66.000 spectatori și a arbitrului Urio Velazquez au evoluat formațiile :

ATLETICO (Luis Aragones) :

Abel — Toni, Lopez, Solozabal, Donato, Juanito, Manolo, Schuster, Sabas (80' Alfaro), Futre cpt. Vizcaino.

REAL (Benito Floro) :

Buyo — Chendo, Lasa, Rocha (85' Luis Enrique), Sanchis, Hierro, Butragueño (80' Alfonso), Michel, Zamorano, Prosinecki, M. Vazquez.

Duminică seara, elevii lui Cruyff au dominat categoric dar s-au izbit de o echipă cu 11 apărători. Bara s-a opus de 3 ori în prima repriză (stînga — dreapta — transversala, la două autor Stoichkov) după care în repriza secundă Barça își adjudecă cele două puncte mult mai ușor decît o arată scorul. De reținut „lumea bună" despre Nou Camp" : Juan Antonio Samaranch, Josep Blatter, Nuñez, Villar (preș. federației spaniole) și Dennis Bergkamp, noua lalea olandeză, din 1 iulie 1993 în grădina Barcelonei pentru o preioadă de 4 ani.

După meci, președintele Jose Luis Nuñez a ținut o conferință de presă, anunțîndu-și demisia pentru a candida din nou (pentru a patra oară) la alegerile viitoare. În restul etapei consemnăm :

● A șasea victorie consecutivă a echipei lui Valdano.

● Înfrîngerea lui Burgos, cu Balint în teren în cea de-a doua repriză, în fața lui Maradona care a „pus" două mingi de gol.

Comentatorii spanioli l-au numit pe Balint „Vampirul din careu" apreciind schimbarea în bine a jocului echipei sale după intrarea acestuia.

● Celta a marcat 8 goluri în 17 etape din care 3 duminică la Gijon !

● Coruña (la o nouă victorie, evident) primește primul gol după 7 etape „virgine". Bebeto nu se dezminte, marcînd al 18-lea gol personal din cele 34 ale echipei sale. Lăcătuș a jucat și el...

● Festivalul golurilor de la Valencia unde bulgarul Penev combină perfect cu cpt. Fernando sub privirile lui Belo ... de pe banca de rezerve.

● Logroñes „scoate" un egal acasă, „pasînd lanterna" lui Balint.

Etapa viitoare este ultima din tur după care, fără întrerupere, continuă returul.

Simbătă :

Atletico — Real 1-1. Sabas (14) — Zamorano (28).

Duminică :

Barça — Osasuna 2-1. Baquero (61), Goicoechea (80) — Kosecki (73 penalty).
Burgos — Sevilla 0-2. Bango (42) Suker (45).
Gijon — Celta 0-3. Ratkovici (46) Gudelj (49 penalty), Otero (60).
Eliminat Abelardo (Gijon) min. 48.
Albacete — Rayo 1-0. Rommel (71).
Coruña — Oviedo 2-1. Bebeto (45 penalty), Claudio (50) — Jankovici (89).
Eliminați Elcacho (Oviedo) min. 44. Djukici (Coruña) min. 85.
Valencia — Cadiz 5-0. Penev (12, 77), Fernando (72, 88), Roberto (85).
Logroñes — Español 0-0.
Eliminat Mino (Español) min. 53.
Tenerife — R. Sociedad 1-0. Pizzi (90 penalty).
Ath. Bilbao — R. Zaragoza 3-2. Guerrero (23, 52), Mendiguren (26 — Poyet (16) Higuera (34).

Restanța :

Barça — Oviedo care trebuia să se dispute miercuri, a primit o nouă amînare pe 6.03.'93.

IONEL SERE

Primera Division

Coruña	18	13	3	2	34-12	29	+11
Barça	17	11	5	1	44-16	27	+11
Real	18	11	3	4	34-15	25	+9
Valencia	18	8	6	4	27-15	22	+4
Tenerife	18	8	6	4	29-18	22	+4
Atletico	18	8	5	5	28-22	21	+1
Ath. Bilbao	18	9	3	6	29-25	21	+3
Sevilla	18	8	5	5	24-21	21	+3
Gijon	18	6	7	5	19-22	19	+1
Rayo	18	6	6	6	25-25	18	0
R. Zaragoza	18	5	8	5	20-24	18	0
Español	18	5	7	6	24-28	17	—1
Osasuna	18	6	4	8	23-22	16	—2
Celta	18	5	5	8	11-17	15	—3
Oviedo	17	4	6	7	19-21	14	—4
Albacete	18	5	3	10	26-31	13	—5
R. Sociedad	18	5	2	11	18-31	12	—6
Cadiz	18	2	6	10	13-37	10	—8
Logroñes	18	2	5	11	12-30	9	—9
Burgos	18	2	5	11	13-40	9	—9

Villarreal — Mallorca 0-2 cu un Stelea în formă deși gazdele au atacat prea puțin.
Merida — Sestao 0-0. Atacul Cuc—Aquino (Paraguay), nu a reusit mai nimic în cele 90 de minute jucate.
Santander — Sabadell 1-0. Fără Sabou în teren.

ANGLIA

Mare bucurie la Birmingham !

Duminică seara, la Villa Park, Aston Villa a zdrobit pe Boro și s-a instalat pe primul loc, premieră în acest sezon, spre marea bucurie a fans-ilor și a boss-ului Ron Atkinson. Ultima cupă de campioană a poposit la Birmingham în 1981, așa încît ambițiile sînt mari. Norwich a urcat pe locul 2 după un 1-1 chinuit, acasă, cu Coventry, aceasta ratînd și un penalty. Blackburn a urcat și ea pe podium după victoria tîrzie obținută la vecinii din Oldham, aceasta fiind prima victorie „afară" a echipei lui Dalglish de la 12 septembrie.

Lanterna Nottingham Forest l-a scos din nou la masă pe Gary Bannister și a învins clar o Chelsea debusolată, aflată la a 4-a înfrîngere în 11 zile, dar n-a prins încă urma celorlalte codașe, învinși alaltăieri și ele : Wimbledon cu John Fashanu, prim solist, 2-0 cu Liverpool, echipă fără victorie de la 13 decembrie și cu un manager, Graeme Souness, ajuns în pragul disperării, Sheffield Utd. cu Bryan Deane autor a două hat-tricku-ri în numai 4 zile, și Everton, care sîmbătă a făcut meciul sezonului, după spusele boss-ului Howard Kendall.

Cineva, totuși, nu se lasă, și aceasta este Arsenal care, după 8 meciuri în ligă fără victorie, a cîștigat la Manchester în fața unui City foarte bun în ultima vreme. Golul lui Paul Merson, nu prea golgeter de vreo 3 luni, a decis soarta partidei și o posibilă relansare a tunarilor spre grupul celor 4 fruntașe, aflate la 9 puncte distanță, adică 3 victorii.

Aseară s-a jucat la Loftus Road un derby foarte important : Q.P.R. — Manchester Utd. În cazul unei victorii a lui Cantona et Comp. aceștia redevin lideri și iau o serioasă opțiune morală pentru laurii din luna mai !

Simbătă :

Everton — Leeds Utd. 2-0. Cottee — 2.
Manchester City — Arsenal 0-1. Merson.
Nottingham Forest — Chelsea 3-0. Bannister — 2, Clough.
Norwich — Coventry 1-1. Sutton — Quinn.
Oldham — Blackburn 0-1. Ripley.
Sheffield Utd. — Ipswich Town 3-0. Deane — hat-trick.
Wimbledon — Liverpool 2-0. Earle, Fashanu.
Southampton — Crystal Palace 1-0.
Totteham — Sheff' Wednesday 0-2.

Duminică :

Aston Villa — Middlesbrough Utd. 5-1. Parker, Mc Grath, Yorke, Saunders, Teale — Hignett.

Premier League

Aston Villa Birm.	24	12	8	4	39-26	44
Norwich City	24	12	6	6	35-36	42
Manchester Utd.	23	11	8	4	34-18	41
Blackburn Rovers	24	11	8	5	35-20	41
Ipswich Town	24	8	12	4	32-28	36
Q.P.R. London	22	10	5	7	31-25	35
Arsenal London	24	10	5	9	25-23	35
Chelsea London	24	9	8	7	30-29	35
Manchester City	24	9	6	9	34-27	33
Sheff' Wednesday	24	8	9	7	30-29	33
Coventry City	24	8	9	7	31-34	33
Liverpool	23	8	5	10	36-37	29
Everton Liverpool	24	8	5	11	25-30	29
Tottenham Hotspur	24	7	8	9	23-33	29
Leeds Utd.	24	7	7	10	35-40	28
Southampton	24	6	9	9	24-28	27
Middlesbrough Utd	24	6	9	9	34-39	27
Crystal Palace	24	6	9	9	29-36	27
Sheffield Utd.	23	6	7	10	22-29	25
Wimbledon London	24	5	9	10	28-33	24
Oldham Athletic	22	6	6	10	35-41	24
Nott'm Forest	23	5	6	12	24-33	21

MIHAI COMȘULEA

• POVEȘTI ENGLEZEȘTI •

● Londonezele Crystal Palace și Arsenal își vor disputa un loc din finala Cupei Ligii, COCA—COLA CUP, din martie de pe Wembley. Cealaltă finalistă va fi decisă de dubla dintre team-ul scoțianului Dalglish, Blackburn Rovers, și învingătoarea meciului Ipswich Town — Sheff' Wednesday. Deci, a Premier League business !

● Celebrul atacant scoțian de 29 de ani de la Everton Liverpool, MO JOHNSTON, este încă indisponibil după o misterioasă auto-accidentare suferită cu ocazia petrecerii Crăciunului în familie. Managerul Howard Kendall nu a găsit rezerva ideală și astfel Everton ... a părăsit Cupa Angliei, F.A. CUP : 1-2 cu Wimbledon. Alte 6 echipe din Premier League au clacat la debut : Crystal Palace (0-1 la Harttepool, D3), Southampton (1-2 la Forest), Liverpool (0-2 la rejucare cu Bolton Wanderers, D3), Chelsea (1-2 la Middlesboro), Coventry (0-1 la Norwich) și Oldham (0-3 la Tranmere Rovers, D2). Și totuși, alte 14 echipe din prima ligă s-au calificat pentru turul 4 iar lidera Aston Villa ar putea completa lista în cazul unei victorii, în rejucarea de mîine de la Eastville Stadium, la Bristol Rovers (D2).

● Starul lui Arsenal, atacantul de culoare IAN WRIGHT, a fost suspendat pe 3 meciuri de către Comisia de Disciplină a F.A. pentru croșeul aplicat lui David Howells (Tottenham) la 12 decembrie la White Hart Lane. Atacantul lui Arsenal recidivează pentru că, sezonul trecut, la marcarea unui gol, le-a arătat suporterilor lui Everton talpa bocancului său NIKE (ulterior, o reclamă pentru televiziune la această firmă, în care apare și acest gest urît, este desemnată printre cele mai bune 30 pe anul 1992) iar cîteva clipe mai tîrziu a fost imortalizat scuipînd un jucător al lui Oldham. În acest sezon, Ian a fost reclamat la poliție de fanii lui Chelsea pentru că le-a arătat ostentativ semnul victoriei, iar la Millwall s-a trezit cu o monedă în cap pentru injuriile sale după ce în meciul cu Blackburn a speriat un stadion întreg cu intrările sale dure la portarul Bobby Mimms. Și managerul Arsenalului, George Graham, are probleme : a fost amendat cu 3000 lire sterline pentru declarațiile sale veninoase la adresa arbitrilor și în special a centralului de la același meci cu Tottenham, Al Buskh : „Pe ăsta să nu-l mai văd vreodată arbitrînd meciurile lui Arsenal".

ON REVIENS TOUJOURS...

Aşadar, Vlaicu a revenit acasă... faptul era previzibil, întrucît multe s-au schimbat de cînd Zvezda a cucerit Europa la Bari şi mai ales, de cînd, în urmă cu trei ani, emisarii iugoslavi erau prezenţi la meciul de cupă, cu Dinamo, tocmai pentru a-l urmări pe Vlaicu... Şi totuşi, Timofte avea să plece primul...

Afirmăm atunci că Vlaicu parcurge o stare de frustrare, absolut explicabilă pentru un lider de echipă, greu deprins cu despărţirile pe peronul gării în postura celui care flutură batista la plecarea trenului... iar jocul lui Sorin avea să intre într-o metamorfoză adeseori supărătoare, mai ales pentru spectatorul avizat, care ştia şi cît şi mai ales, cum poate...

Cu toate acestea, revenirea nu s-a lăsat aşteptată, a urmat finalul de sezon competiţional remarcabil al alb-violeţilor, un final în care Sorin a subordonat totul unui singur ţel: contractul de „afară". Poate numai astfel se explică febrilitatea cu care s-a tratat oferta bulgarilor de la... Tolbuhin, să recunoaştem, una din marile „gherle" ale negociatorilor din birourile de la „Expres" şi mai apoi, plecarea precipitată la

CÎINII LATRĂ, CARAVANA TRECE

de Miki Junea

Steaua Roşie. Adică un club din care a mai rămas la ora actuală doar numele şi... stadionul. (Cam aşa se întîmplă întotdeauna cînd războiul ameninţă cu baioneta mingile de fotbal...) Europa a aspirat cam tot ce a putut, începînd cu Stoikovici, continuînd cu Savicevici, Prosinecki et comp... a mai rămas Geaici, precum căpitanul care nu se îndură să-şi abandoneze nava, fie ea chiar petrolierul Braier în momentul ruperii în bucăţi!... Belgradul a început să deprindă lipsurile pe care noi le-am cunoscut cu mult timp în urmă... cui îi mai pasă de un campionat redus la o întrecere între Zvezda, Partizan şi Voivodina?

Aşadar, Vlaicu este din nou la POLI.. probabil că va readuce în economia echipei procentele cu care s-a încadrat atît de bine în joc, adică 60-70% şi asta nu-i deloc de neglijat, mai ales cînd Varga visează să ajungă la nivelul lui.... Gerets, ceea ce, oricum am lua-o, este destul de greu în lipsa unui mijlocaş care să-i supervizeze efortul...

Tocmai de aceea, aş vrea să cred că Sorin Vlaicu va reînnoda firul tăiat al alb-violeţilor pe un traseu care i-a făcut atît de vulnerabili în ultima vreme exact acolo unde se credea că lucrurile se leagă atît de bine, în zona de multe ori trecută cu vederea, pentru că golul lui... hai să zicem, Cuc sau chiar plonjonul lui Almăşan, sînt mai gustate decît travaliul anonim al mijlocaşilor...

☆

Dinspre Bucureşti, recepţionăm şi noi campania de o rară virulentă dusă împotriva lui Dumitru Graur. Nu ştiu, zău, dacă numai gafele de-acum monumentale precum şi incultura de-a dreptul agresivă a respectivului au atîrnat în balanta exasperării (si a) ziariştilor de la Gazeta Sporturilor, al căror purtător de cuvînt este... Victor Niţă (!), sau Graur a călcat greşit prin încrengăturile de-a dreptul oculte ale presei de pe Dîmboviţa. Cert este că, se aşteaptă măsurile din TVR, dacă acolo cineva mai ţine cît de cît la prestigiul unei redacţii unde lucrează, totuşi, un Cristian Ţopescu!

Un alt lămurit a devenit Geo Raetchi, recent demisionat din funcţia de secretar A.P.S., un organism acaparat în ultimii ani în totalitate de echipa Sportul Românesc, un loc în care n-am înţeles niciodată ce caută un Geo Raetchi, alături de un Dumitru Dragomir sau Dan Claudiu Tănăsescu. Domnule Geo, căci eşti un doman, îţi spun şi ţie: „Păcat de sîngele vărsat"!

O SĂPTĂMÎNĂ DE FOTBAL ROMÂNESC

■ Gh. Staicu, director tehnic la F.C. Braşov.

● Buia nu a reuşit să se întoarcă în timp util în Belgia, la Ekeren, neprimind viza de la ambasada belgiană.

● Se dă ca aproape sigură instalarea lui Nelu Nunweiller la cîrma Ceahlăului Piatra Neamţ, liderul seriei I a Diviziei A, pe locul lăsat liber de I. Sdrobiş, plecat la Brăila.

● Tufan (Farul) şi Csik (Poli) se pregătesc cu Steaua, iar Lung şi Geolgău cu Universitatea Craiova.

● Biţă a revenit la Electroputere, după cîteva antrenamente la concitadina Universitatea.

● Iovan a fost cedat în sfîrşit, de Steaua, Rapidului, contra vreo 5 milioane lei.

■ Oţelul Galaţi l-a obţinut definitiv pe albanezul Kokallari, Agalliu fiind însă în continuare doar împrumutat de către Partizani Tirana.

■ Andone va fi probabil şeful Centrului de copii şi juniori al lui F.C. Dinamo.

■ Rezultate din turneul selecţionatel României: 2-2 cu Avellino, 1-0 cu Sibilla Bacoli.

■ Viorel Hizo a fost numit antrenor principal la Inter Sibiu, în locul lui Silviu Stănescu, care începuse deja pregătirile pentru retur.

■ Varga, cu ruptură musculară, a fost înlocuit în lotul reprezentativ de Cheregi, al cărui mariaj cu Ekeren a căzut.

■ Ştefan Coidum, antrenor la F.C. Maramureş.

GOAL — TROTTER

■ Abedi Ayew Pelé (Ghana), echipier al lui Olympique Marseille, este cîştigător pe 1992, atît al „Balonului de Aur" al Africii oferit de „France Football", cît şi al anchetei revistei „Afrique Football", care desemnează cel mai bun fotbalist african. În ambele ierarhii, George Weah (Paris St. Germain) se află pe locul 2, iar Anthony Yeboah (Eintracht Frankfurt) pe locul 3.

● Cotidianul uruguayan „El Pais"; a publicat rezultatele anchetei care stabileşte, pe baza voturilor a 150 de ziarişti, cei mai buni fotbalişti sud-americani ai anului:

1. Rai (FC Sao Paulo)
2. Goycoechea (Olimpia Asuncion)
3. Cafu (FC Sao Paulo)

● Aaron Schmidhuber (Germania) a fost declarat arbitrul anului 1992, fiind urmat în clasament de Juan Carlos Loustan (Argentina) şi Peter Mikkelsen (Danemarca).

● Cel mai bun antrenor german pe '92 a fost desemnat Winfried Schäffer (S.C. Karlsruhe).

● Elton John s-a retras din Comitetul Director al clubului englez Watford, dar este în continuare vicepreşedinte onorific.

● Brazilianul Sebastiao Lazaroni a părăsit şi banca tehnică a lui Bari, declarînd că va părăsi Italia.

■ Revista franceză „Onze Mondial" i-a acordat lui Hristo Stoicikov trofeul „Onze d'Or", pentru cel mai bun fotbalist al anului 1992.

■ Dragoslav Stepanovici (Eintracht Frankfurt) va antrena, din vară, pe Bayer Leverkusen.

■ U.E.F.A. a decis participarea a 16 echipe la turneul final al C.E. din 1996 din Anglia.

■ Cel mai bun jucător belgian pe 1992, premiat cu trofeul „Soulier d'Or", este Philippe Albert (Anderlecht).

REPLAY

☆ Mă gîndeam să trag pe dreapta, din lipsă de material, pînă începe returul. Cînd colo, subiecte berechet. De turneul „top secret" al „naţionalei", plecată fără reprezentanţi ai mass-mediei, îl las pe Lucian Gheorghiu să se ocupe. Ba nu, trebuie să mă mir totuşi, public, de neparticiparea lui Ioaniţoaia, măcar la etapa italiană a turneului. Doar el a mai fost pe acolo, pe la Telese Terme, cunoaşte mişcările şi e în aceeaşi barcă cu FRF şi selecţionerul. Sau poate el ţine spatele aici, în ţară, avînd cota de... participare asigurată.

☆ Sînt curios însă cum o să-l scoată din rahat pe celebrul teleast Dumitru Graur, fostul coleg de la „Flacăra" lui Păunescu, şi bun „pretin" pe frontul învîrtelilor postdecembriste. Miticuţă a intrat rău de tot în colimatorul „Gazetei Sporturilor", care s-a luat de el, doar uşurel la început de an, aşa, ca după sărbători, dar acum îi cară la pumni. Treaba e simplă. Cei de la „Gazeta" îl cunosc de duşman, din moment ce e mînă-n mînă cu rivalul Ioaniţoaia. Graur îi mai face pe ici, pe colo, prin părţile esenţiale, reclamă „Sportului Românesc" (vă-nchipuiţi că pe gratis, evident), mai cheamă cîte un redactor al ziarului să pună umărul la comentarea vreunei partide. Mai cheamă pe cîte unul, dar mai rar, şi de la „Gazeta", pe care însă o... marginalizează. Cum? Păi uită, le exemplu, să precizeze, la spectacolul ocazionat de premierea celor mai buni sportivi români pe '92, că Gică Popescu a fost desemnat fotbalistul anului de către ancheta „G.S." şi nu a altei publicaţii. Ei, şi „G.S." şifonată rău de omisiune, îl muşcă niţel de cur, băiatu' dă cu bătu' îndărăt şi-atunci apare elefantu' care-aruncă bomba ca să-i taie lui Mitică trompa: „G.S." ne reaminteşte un episod suedez, cu Grăurel drept „special guest star", furînd o geacă dintr-un magazin.

T.V.-istul se arată indignat, în „Ev. zilei", de mîrşava calomnie, notorie însă (pardon, nu calomnia, întîmplarea) chiar în vremurile acelea cenzurate.

☆ Şi-acum vine episodul doi, dar nu mai înainte ca „G.S." să calce-n strîchini şi să ne spună ce grozave au fost retrospectivele sportive '92 ale TV-ului, inclusiv cele realizate de foarte simpaticul (şi doar atît)... Ionel Stoica. Da, da' emisiunile au fost grozave **„pentru că tupeul, îngîmfarea şi incultura lui Graur nu se aflau prin preajmă"**. Ei, asta cam aşa-i.

Aşadar, episodul doi. În „G.S.", fostul coleg al lui Mitică, la Flacăra, Victor Niţă, ne povesteşte că în 10 ani de muncă în redacţie, acesta a făcut doar două reportaje ca lumea, că are o cultură **„puţin peste genunchiul broaştei"** şi pile cît cuprinde. Că s-a amestecat în fel de fel de potlogării din fotbalul nostru inclusiv în afacerea de la Braşov soldată cu destituirea lui Nicolae Proca, cu arestări şi condamnări. Dar a ieşit basma curată pentru că **«spatele» lui a fost şi este familia din care se trage. Despre respectiva familie"** zice V. Niţă, **„prefer să nu discut, pentru că aş fi imediat acuzat de antisemitism, ceea ce, declar cu mîna pe inimă, nu e cazul".**

Urmează apoi relatarea episodului cu furtul din Suedia, amintirea relaţiilor sale cu clubul Victoria şi concluzia: **„Chiar nu vrea nimeni să înţeleagă că prezenţa pe micul ecran este o sfidare a ideii de moralitate, atîta cît a rămas ea în conştiinţa noastră?"**

Eu aş avea o propunere: să fie înlocuit cu... Ionel Stoica.

☆ Olimpia Satu Mare a intentat proces fostului preşedinte al clubului, Tudor Stoica, şi preşedintelui lui F.C. Braşov, Romeo Pascu. Motivul? Contractul dintre cele 2 cluburi în ce-l priveşte pe Gerstenmayer. Olimpia susţine că contractul original prevede împrumut pe 2 ani, cel aflat acum la FRF, prin care Gerstenmayer a fost cedat definitiv, fiind de fapt un fals în sensul că el a fost întocmit şi semnat de Tudor Stoica la o dată ulterioară demiterii sale de la conducerea clubului. FRF, care nu a reacţionat la memoriul Olimpiei, din luna noiembrie '92, aplecînd, ca de obicei, politica struţului, s-a sesizat acum urgent şi, prevalîndu-se de un articol din statut, 36, a somat clubul sătmărean să-şi retragă acţiunea. În caz contrar clubul va fi dezafiliat de la FRF.

☆ Jean Pădureanu este naşul nepoatei lui Halagian. Deşi n-a ajuns la timp la botez.

REPLAY

MAX

„VEST SPORT"

Director Onorific
MARCEL TOLCEA

PUBLICAŢIE A
S.C. „CENTAUR" S.R.L.
DIRECTOR
DUKI POPOVICI

Corespondenţa: C.P. 111, O.P. Nr. 1, Timişoara
Editată de S.C. TIMIŞOARA" S.A.

Tiparul S.C. „HELICON BANAT" S.A.

COLECTIVUL REDACŢIONAL: Ioan Dora Voinea — redactor şef adjunct; Duki Popovici — secretar general de redacţie, Radu Suciu — şef departament fotbal intern, Ovidiu Păcurariu — şef subredacţie Arad, Petru Fuchs — şef subredacţie Reşiţa, Mihai Comşulea — şef departament fotbal extern.
COLABORATORI PERMANENŢI: Ştefan Marton, Vlad Siniteanu, Marius Dura, Dan Bîrcă Grama, Sandu Ususan, Ghiţă Ochişor, Marius Pera.
CORESPONDENŢI: Florin Roman (Alba Iulia), Sorel Manafu (Turnu Severin), Radu Stelian Cacuci (Oradea).
REPORTERI SPECIALI: Lucian Gheorghiu, Nelu Sere.
TEHNOREDACTARE ŞI PAGINARE: Nicu Berechet LYNOTIP: Mircea Gui şi Tibi Lazăr.

CSM Reşiţa a plecat, totuşi, la Herculane, dar fără antrenorul FIRIŢEANU

SPORT Vest

Anul III • Nr. 3 (57) • 26 ian. — 1 febr. 1993
Apare marţi • 8 pag. 30 lei •
Publicaţia se difuzează in judeţele Arad, Bihor, Caraş-Severin, Hunedoara, Alba, Timiş

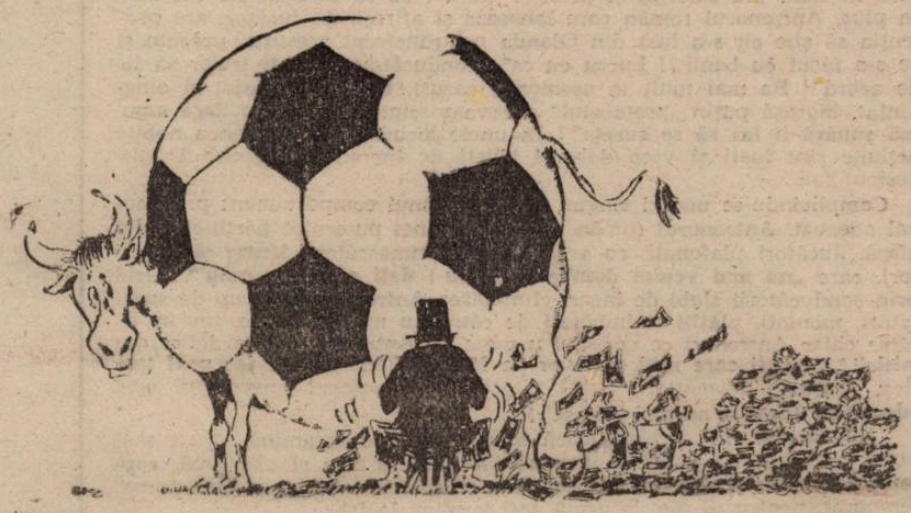

E iarnă, e pauză, e vremea transferărilor,

Pentru conducători e vremea mulsului!

Vocea Porumbelului Naţional

(nu iese fum fără zvon deşi C.S.M.-ul rămîne la Reşiţa)

• Mari is minunile fotbalului românesc, ale naţionalei române şi ale fotbalistului român. Păi unde aţi mai pomenit să se vindece jucătorul de ruptură musculară (!) în citeva zile. Ei, uite că la noi (ca la nimeni) se poate. Varga e expediat de la lot cu ruptură, urlă presa roşie (pentru alibi), „Piticu" vine acasă şi pleacă la Buşteni că nu mai are nimic! E adevărat că a făcut o pauză de citeva zile, dar turneul Dino-american nu-i de două zile, nici de trei, nici de zece, ci de 40! Da' clenciu-i altu'. L-a povestit Lucian Gheorghiu. S-a dus Ianul la f.r.f., cu jalba-n băţ, pentru Cheregi. Că-i păcat dacă tot nu vede Belgia să nu vadă măcar Lumea Nouă. Şi au plecat. Cheregi la Rio de Janeiro şi Varga pe Valea Prahovei. • Era să aibă gugulanii echipă-n divizia naţională! Acolo a vrut nea Ilie Pătruică să mute C.S.M.R.-ul. Antrepriza de Construcţii Hidrotehnice era pregătită să... reconstruiască bugetul clubului. A sărit U.C.M.R.-ul şi s-a mai dus o „joia crucială" şi reşiţenii şi-au păstrat echipa. Dar au pierdut un apartament. Ăla în care a stat, de fapt în care stă, Tănasă. A fost omul gospodar şi şi-a investit banii în afaceri imobiliare. Adică l-a cumpărat. • De azi, în „Vest Sport", handbalul îşi reintră-n drepturi. O să vă spună Bebe Grigore că la cererea cititorilor... Mă rog. O fi. Da' vă spun eu una mai bună. Bebe e naşu' lui Marcel Tolcea. Care, la rîndul lui, e... naşu' ziarului. Şi s-a luat directorul onorific de celălalt director. Şi celălalt director i-a luat spaţiul lui Max, din ultima pagină spre disperarea şefului Departamentului fotbal.

ION GOLUMBU

P.S.: Deşi cititorii mai vor să afle cîte ceva şi despre Şoimii Lipova, că doar tot în zona noastră e, conducerea tot ne evită redactorii deşi promite altceva. N-o luaţi ca ameninţare, dlor. de la Şoimii, dar pot să vă dau ceva spaţiu în „Voce..." şi n-aveţi cum să mai... evitaţi.

NUMAI ÎN VEST SPORT PUTEŢI CITI:

• Alin Artimon, pînă-n vară, la Poli •

• Lucian Popescu la Vojvodina Novi Sad •

• Alin Oloşutean se antrenează la CFR •

• Adrian Bungău a ales Vulturii Lugoj •

Colonia ALB-VIOLETĂ din Germania

CLAUDIU BOZEŞAN

„Poli n-avea voie să piardă jumătate de echipă pe gratis!"

REP.: Claudiu Bozeşan, acum doi ani dădeai un spectaculos interviu în „Vest Sport", în care ne povesteai peripeţiile tale, cu fuga din ţară, cu primii paşi în fotbalul german. Să ne reamintim, De cînd eşti plecat?

C.B.: De trei ani şi jumătate.

REP.: Şi cîţi ani ai împlinit?

C.B.: 26.

REP.: Ai fi tocmai bun pentru Poli...

C.B.: Îmi pare puţin rău... Erau alte timpuri cînd am plecat. Poate că acum n-aş mai face pasul acesta.

REP.: Tu spui că n-ai pleca, dar iată că exodul fotbaliştilor români, spre Vest, este acum tot mai mare. Dovadă şi clubul la care joci..

C.B.: Da, sîntem la Würtzburg cinci români. O adevărată colonie, cam cum e la Brescia, bineînţeles păstrînd proporţiile.

REP.: Care sînteţi cei cinci?

C.B.: Pascu, Oloşutean, Leu, Dorin Chimiuc şi eu.

REP.: Două cuvinte despre fiecare?

C.B.: Alin Oloşutean a fost accidentat un timp, a avut probleme cu genunchiul. Acum a revenit şi a prins echipa, fiind titular în ultimele etape. Cornel Pascu joacă excelent. La Würtzburg jucăm un 4-4-2. El joacă mijlocaş în faţa stoperilor, iar eu, tot la mijloc, în spatele celor două vîrfuri.

REP.: Şi Alin?

C.B.: El este unul dintre cei doi din faţă. Dorin Chimiuc, care este cel mai nou venit, apără foarte bine. Este si el titular.

REP.: Şi atunci Leu este rezerva lui?

C.B.: Da. Deocamdată.

REP.: Cîţi străini pot juca, deodată, în echipă?

C.B.: În liga a IV-a, unde evoluăm noi, numărul lor este nelimitat. De altfel, avem şi un polonez în echipă.

REP.: Cum treceţi financiar?

C.B.: Este mare diferenţă între Schweinfurt, la care am jucat eu, în liga a doua şi o echipă de amatori. Dar aici importantă e atmosfera pe care o avem, şi pe stadion, şi în oraş. Eu, cel puţin, am regăsit plăcerea de a juca fotbal.

REP.: Plăcere, plăcere. Înţeleg că nu sînteţi profesionişti. Totuşi din ce trăiţi?

C.B.: Avem nişte contracte de amatori. De fapt, am servici.

REP.: Şi prime de joc nu există?

C.B.: Ba da, dar nu foarte mari şi diferă de la meci la meci, funcţie de importanţ.. acestuia.

REP.: Totuşi, n-ai alte ambiţii? La 26 de ani nu cred că te rezumi la plăcerea de a juca...

C.B.: După ce am absolvit cursul de limbă germană, intenţionam să fac o şcoală de receptioner. Dar nu prea se potrivea această meserie, ca timp ocupat, cu cea de fotbalist. Aşa că am să caut altceva.

REP.: Cînd am spus ambiţii, mă refeream la fotbal, la o eventuală promovare...

C.B.: Sînt şanse. Sîntem acum pe locul 2. Deci este posibilă o eventuală promovare. Pentru noi ar fi un bun prilej pentru că la orice echipă care promovează, încep să se uite cluburile din Bundesliga. Ghinionul meu şi al lui

A consemnat
DUKI POPOVICI

VEST SPORT PHONE

Alo, Hotel „SILVA"...

„Artimon, pînă-n vară, la Poli"

Pentru a vă ține la curent cu pulsul pregătirilor din „etapa de munte" a Politehnicii, am contactat telefonic hotelul „Silva" din Bușteni și am discutat cu cuplul de antrenori Ghiță Chimiuc — Viorel Vișan. Și iată, în linii mari, ce am aflat :

■ Condițiile de cazare sînt excelente. Nu sînt probleme cu căldura și apa caldă, iar mîncarea este foarte bună.

■ Conducerea clubului este reprezentată, la Bușteni, de conf. **Traian Sencu,** membru în Consiliul de Administrație și purtător de cuvînt al fotbalului clubului.

■ În general, se fac două antrenamente pe zi, pe un platou la Poiana Țapului, unde echipa se deplasează cu autocarul. Pe Valea Prahovei zăpada este inexistentă.

■ Cei doi antrenori sînt mulțumiți de parametrii atinși la pregătire. Întregul lot muncește foarte bine.

■ **Doctorul Ghilezan** este fericit. Nu s-a înregistrat nici o accidentare și, diferit de alți ani, nici o viroză.

■ **După cum probabil ați aflat, Poli** a disputat două meciuri de pregătire pe stadionul echipei Caraimanul.

Primul, cu Sportul Studențesc, s-a încheiat cu victoria „alb-violeților" cu 2-0. Ambele goluri au fost marcate de Kovacs (min. 55 și 65). Iată formațiile folosite de cei doi antrenori în cele două reprize :

Repriza I : **Urai — Andreaș — Bătrînu, Crăciun, O. Popescu — Sîrb, Podean, Bărbosu, Vlaicu — Rosenblum, O. Lazăr.**

Repriza a II-a : **Almășan — Bătrînu — Preda, Macavei, Stoicov — Ulești, Solomon, Simedru, Sîrb — Kovacs, Teodorescu.**

În cel de-al doilea meci, Poli a remizat cu **Progresul, 1-1.** Scorul a fost deschis de Ulești (min. 61), bucureștenii egalînd în ultimul minut. Iată formațiile aliniate de Poli de această dată :

Repriza I : **Urai — Andreaș — Bătrînu, Crăciun, Stoicov — Ulești, O. Popescu, Bărbosu, Vlaicu — Rosenblum, O. Lazăr.**

Repriza a II-a : **Almășan — Bătrînu Preda, Crăciun, Stoicov — Solomon, Podean, Simedru, Sîrb — Ulești, Teodorescu.**

■ Singura știre neplăcută de la Bușteni este că portarul **Toma** nu s-a prezentat la pregătiri. Și cum **Urai** va pleca la o acțiune a națională de juniori, antrenorii timișoreni se văd în situația de a încheia această parte a pregătirilor cu un singur portar în lot — **Almășan.**

■ De la Lot au plecat deja (în meciul cu Progresul nici n-au mai fost folosiți), la lotul de tineret, **Macavei** și **Kovacs.**

Au sosit însă, la Bușteni, **Varga** și **Artimon. Primul nu mai prezintă nici un fel de accidentare (? !). Pentru Artimon s-a obținut de la Steaua, dezlegarea pînă în vară.**

■ **În această săptămînă, Poli va juca azi (marți, 26 ianuarie) cu Electroputere și joi, probabil, cu Politehnica Iași.** Pentru echipa moldoveană, așteptată să sosească la Bușteni, există și contravarianta Tractorul.

■ „Alb-violeții" vor coborî de pe munte, sîmbătă, 30 ianuarie, urmînd ca luni să reia antrenamentele pe stadionul Politehnica. Prima întîlnire cu proprii suporteri va fi miercuri, 4 februarie, cu ocazia amicalului cu Metalul Bocșa.

D. P.

VARGA: „Nici vorbă de ruptură"

Deci Titi Varga a avut ghinion. O accidentare l-a îndepărtat de șansa de a trece Atlanticul și de a-și rotunji numărul de selecții în echipa națională. „Piticul" s-a întors în țară și acum se află la Bușteni unde s-a alăturat pregătirilor Politehnicii. Iată cîteva declarații ale lui pe care ni le-a dat înaintea plecării pe Valea Prahovei.

REP. : Titi, cît de gravă e accidentarea ta ? Ghiță Chimiuc auzind că e vorba de o ruptură de mușchi, era foarte îngrijorat cu privire la participarea ta la începutul campionatului...

C.V. : Nici vorbă de ruptură. A fost doar o întindere. În cîteva zile îmi reiau antrenamentele.

REP. : Și atunci, dacă nu e grav, de ce ai fost trimis în țară ?

C.V. : Oricum ar fi trebuit să fac o pauză de zece zile. Probabil că acest repaos forțat l-a determinat pe dl. Dinu să mă trimită acasă. În America, avea nevoie totuși de 18 jucători valizi.

REP. : Revin totuși și te întreb. Alt motiv, de exemplu o evoluție mai slabă, n-a existat ?

C.V. : Eu zic că nu. Pînă la accidentare, națională a susținut două meciuri în Italia. În ambele am fost titular și am jucat bine.

REP. : Pari puțin supraponderal...

C.V. : E adevărat că am vreo 5 kg în plus. Mă grăbesc la Bușteni să scap de ele !

REP. : Nu pari foarte afectat de neparticiparea la turneul american.

C.V : Nu-mi e totuna. După cum am mai spus, ar fi fost o mare șansă pentru mine. Dar asta este. Nu-mi rămîne decît să mă pregătesc cît mai bine și să joc foarte bine în retur pentru a dovedi că am loc printre tricolori. Nu se poate să nu se mai ivească o șansă.

A consemnat
DUKI POPOVICI

C.S.M.R. n-a abandonat lupta

DOUĂ ÎNTREBĂRI — MAI MULTE RĂSPUNSURI...

1 Va retrograda C.S.M.R.-ul la sfîrșitul returului ?
2. Care sînt cauzele principale pentru care C.S.M.R.-ul e pe ultimul loc?

ROCCO SANDU: 1. Nu. Sigur nu vom retrograda.

2. În primul rînd pregătirea noastră și în al doilea rînd consider cauzele financiare ca deținînd rolul hotărîtor în degringolada noastră din acest fotbal profesionist.

DĂNUȚ BOLTAȘIU : 1. Eu zic că nu. Dacă ne vom pregăti cum trebuie putem evita retrogradarea.

2. Schimbările conducerilor clubului și a antrenorilor, instabilitate care a dus la clasarea pe ultimul loc. Am avut și ghinioane, mai ales în ultima parte a campionatului cu Poli, cu cele două Craiove. Cu Dinamo nu că Dinamo e Dinamo.

SORIN CEPOI : 1. Eu cred că avem șanse să scăpăm de retrogradare.

2. Pregătirea necorespunzătoare în primul rînd, apoi zic că am fost lipsiți și de șansă..

ALEXANDRU MARCĂ : 1. Va fi greu dar nu imposibil și sperăm că va fi și un Dumnezeu și pentru noi.

2. N-am avut timp suficient ca să se creeze o echipă perfect sudată. Au urmat apoi ghinioanele și nu în ultimul rînd au fost banii care... nu au fost.

MASEURUL GIGI ROUĂ 1. Oricum, nu retrogradăm.

2. Neconcordanțele dintre conducere și echipă și pregătirea făcută alandala în startul campionatului.

VICTOR BOȘCA : 1. Sperăm să nu retrogradăm, mai ales că am început o pregătire foarte serioasă pe Semenic.

2. Pregătirea din vară n-a fost ca lumea... De cînd a venit profesorul Firițeanu multe s-au schimbat. Dacă era de la început actuala conducere nu eram aici..

CRISTIAN ALEXANDRU : 1. Oricum evităm retrogradarea.

2. În primul rînd noi — echipa. Nu am fost destul de profesioniști. S-o spun clar. Apoi pregătirea slabă de la început și fosta conducere..

IPOTEZE de JACKIE IONESCU

Schimbarea Antrenorului

este un fenomen obiectiv și inevitabil în lumea fotbalului. În ultimul timp s-a creat impresia unei intensificări a schimbărilor de Antrenori. Așa după cum am mai spus, media duratei de contract a Antrenorilor este în prezent în jur de șase luni. Sînt rare cazurile în care un Antrenor stă doi-trei ani la o echipă, dar sînt foarte dese acelea în care el este schimbat după 2-3 luni ! Motivele schimbărilor sînt în majoritate date de-o criză a rezultatelor. Aceasta pentru că jocul a devenit o mare afacere. Licită și ilicită. Iar cîștigurile depind de rezultat, care, se apreciază uneori că, depind de Antrenor ! Prin antrenamente, tactică, psihologie, relații !

În fotbalul occidental, în cele mai multe cazuri, pe Antrenor îl schimbă Consiliul sau Patronul. Și în fotbalul occidental apar cazuri de înlocuiri absurde ale Antrenorilor. Mendoza l-a schimbat pe Antici cînd Realul conducea cu 8 puncte, după care a pierdut campionatul. Zilele trecute la Anderlecht,care și ea conduce, a fost schimbat, tam-nesam, Peruzovici. În fotbalul nostru de pînă-n '89, angajările ca și schimbările treceau prin șapte filtre pînă se finalizau la primul secretar. Astăzi logica după care sînt schimbați Antrenorii este, în schimb, absolut anarhică. Președintele, Sponsorul, un grup din Comitet, Jucătorii, Secundul, Secunzii, Spectatorii, Ziarele pot, în afara oricărei motivații serioase, determina schimbarea antrenorului. Firește, unii antrenori sînt „vinovați" ! Dar alții sînt schimbați pentru a proteja conducătorii în marea lor neputință de-a face ceva. În fond, de ce-a fost schimbat Halagian ? Sau Cîrțu ? Sau acum Silviu Stănescu la Sibiu ?!

Nu putem însă contesta faptul că la noi Antrenorii sînt extrem de conflictuali. Așa i-a format probabil sistemul amator și socialist. Obișnuiți să se bage-n toate, să procure echipament, să niveleze și stropească terenul, să aducă jucători, să facă crampoane, să facă meniul, să dea vitamine, să dea primele, ei își ascut pe zi ce trece relațiile cu cei care în fond iau salariul și primele tocmai ca să facă aceste lucruri ! În plus, Antrenorul român care lansează și afirmă un jucător, are pretenția să știe cît s-a luat din Olanda pe transferul acestuia, precum și ce s-a făcut cu banii ?! Lucru cu care conducătorul n-o fi fraier să fie de acord !! Ba mai mult în asemenea cazuri, boss-ul deranjat și amenințat, îngrașă puțin „protocolul" cîtorva meciuri ! **Ce să fac dacă omu' mă supără îl las să se cureț e" !** În unele locuri, la o asemenea nobilă acțiune sînt luați și vreo doi-trei băieți de încredere ! Contra Primă desigur !

Complicîndu-se uneori singur, din lipsa unui comportament profesional adecvat, Antrenorul român este supus unei puternice hărțuieli și din afară. Jucători plafonați, cu aere de mari cunoscători, leneși și vînzători, care **„nu mai venim dom'le dacă nu-l dați afară pe omu'"**, decid prin conducătorii slabi de înger, eliminarea Antrenorului. Grup de spectatori, montați, plătiți și îmbătați de către nu mai știu cine, uneori de către chiar Antrenori ce vor să-l urmeze pe Antrenor, urlă-n delir „demisia" ! Ziariști care nu-l mai vor pe Mircea Rădulescu îi fac praf tactica, strategia, formația, meniul și cravata. Sponsorul care „dacă nu-l **aduceți pe Hizo, io nu mai plătesc" !**

Bineînțeles cînd Echipa joacă bine, sentințele se amînă ! Nu e mai puțin adevărat că există Antrenori plini de farmec și charismă, care temporar sînt capabili să stîrnească, o entuziastă, adeziune ! Dar numai temporar, pentru că pîn' la urmă, toți termină la fel.

Dacă nu sînt cumva fataliști și clarvăzători ca să se retragă singuri, atunci cînd treaba, din indiferent care motive, nu mai merge !

C-TIN BÜLE II:

„Am rămas cu buzele umflate

La coborîrea lotului de jucători ai CSMR-ului de pe Semenic, nu l-am zărit pe Büle II cu grupul de sportivi îmbrăcați toți în trening și cu fețele arse de soare. Surprinzător, l-am revăzut, totuși, mult distanțat de fotbaliști, în civil, slăbit și cu o alură de om tare necăjit. Imediat l-am abordat, exprimîndu-mi nedumerirea față de absența lui din lot.

REP. : Ce-i cu tine C-tin Büle ? De ce nu ai fost cu CSMR-ul în pregătiri, care-i statutul tău actual ?

C.B. : Încă de anul trecut, după meciul cu Sportul Studențesc, dar independent de „motivele" lui Popa și Uțiu, nu m-am mai prezentat la pregătiri. De la venirea la conducerea echipei a antrenorului prof. Dan Firițeanu, am considerat că am fost mereu nedreptățit, eu jucînd de atunci doar cîteva minute, titularizat fiind altul cu toate că m-am pregătit extraordinar și, eu consider, am răspuns pozitiv la toate solicitările făcute de noul antrenor. Dar motivul care a precumpănit cel mai mult, a fost neachitarea de către clubul reșițean a datoriilor față de mine promise la venirea mea în Reșița.

REP. : Care au fost aceste promisiuni ?

C.B. : După cum știți anul trecut, în primăvară, am fost „împrumutat" de Astra Arad la Aris pe motivul că această din urmă echipă mai avea un dram de șansă pentru evitarea retrogradării în urma, știți dumneavoastră, scandalurilor UTA-Alba Iulia. De la conducerea echipei Astra aveam promisiunea unui apartament, care nu mi-a fost atribuit, iar Aris-ul retrogradînd am rămas, cum se spune, „cu buzele umflate". În aceste condiții m-a contactat președintele de atunci al CSMR-ului, d-l Nicu Izvernar care mi-a promis un milion de lei și atribuirea unui apartament în cazul venirii mele la Reșița.

REP. : Cît ai primit din cele promise ?

C.B. : Nimic. Cu CSMR-ul n-am semnat contractul de profesionist ci doar un act bilateral prin care ne angajam reciproc pentru o perioadă de un an. Spre regretul meu nu a fost pomenit în acest act nimic din promisiunile făcute de conducerea CSMR. Poate aș fi trecut cu vederea întîrzierea în achitarea acestor obligații dacă aș fi fost lăsat să joc... Înaintea meciului de la Bacău, cu F.C. Selena, după stagiul de la Herculane, eram într-o formă cum cred că n-am fost niciodată, dar a fost preferat Bica... După meciul cu Sportul, nu am mai rezistat și mi-am căutat altă formație chiar dintr-un eșalon inferior în care măcar să joc cele 90 de minute ale unui meci.

REP. : Și care este această formație ?

C.B. : Încă nu m-am decis definitiv, dar se pare că voi da o „mînă de ajutor" echipei CAROMET (fostă CSM) Caransebeș în lupta pentru evitarea retrogradării din seria a III-a a diviziei B. Am fost solicitat să joc la Minerul Anina împreună cu fratele meu

REP. : Dar din vară ?

C.B. : Contractul meu din vară cu CSMR-ul se termină, deci voi primi dezlegarea „în alb" pentru a juca acolo unde voi dori și bineînțeles, acolo unde voi fi solicitat.

A consemnat
PETRU FUCHS

FOTBAL • DIVIZIA B Seria a III-a

ION MAZĂRE [Arsenal Reșița]

„Unii vor chiar desființarea noastră"

Profitînd de amicalul susținut de Arsenal Reșița în compania echipei C.S.M.R., l-am abordat pe președintele asociației sportive Arsenal, Ion Mazăre.

REP.: Din nou, la drum cu Arsenalul, după o vacanță care s-a terminat în...

I.M.: ...11 ianuarie, dată la care jucătorii s-au reunit în vederea pregătirii returului .Nu avem nici o modificare în lotul cu care am terminat turul. Dealtfel, la Arseral se poate vorbi de o tradiție în ceea ce privește stabilitatea jucătorilor, a antrenorilor și chiar a conducerii asociației sportive.

REP.: În Reșița se vorbește mult despre greutățile financiare ale principalului dumneavoastră sponsor, sau mai bine zis a întreprinderii de care aparțineți.

I.M.: La terminarea anului 1992 uzina nu s-a confruntat cu probleme financiare, băieții noștri fiind bine răsplătiți pentru eforturile depuse în tur care, să recunoaștem, nu ne-a adus satisfacția... podiumului. Acum, într-adevăr, sînt probleme economice, asemănătoare cu cele din alte părți, lipsa comenzilor fiind cea cu pondere mare.

Ne aflăm, dealtfel în contact cu un sponsor „particular", care ne-a promis un cantonament. Nu vreau să detaliez pentru a nu crea iluzii unora, care, în condițiile actuale, se pot spulbera chiar și într-o secundă.

REP.: Obiectivul Arsenalului?

I.M.: Așa cum ne-am propus de la începutul turului vrem să ne clasăm între primele 5 echipe. Nu putem, din păcate, ataca promovarea din cauza condițiilor economice actuale.

REP.: După ce Stănescu s-a întors de la C.S.M.R., nefiind util acolo, ați apelat și la reîntoarcerea lui Doană?

I.M.: Personal l-am contactat pe Doană, să se întoarcă la noi. Dacă vom avea acceptul lui, vom apela la conducerea C.S.M.R.-ului, mijlocașul susamintit fiindu-ne extrem de necesar după plecarea lui Manole la Gloria.

REP.: Ce ați adresa susținătorilor echipei Arsenal?

I.M.: I-aș ruga să sprijine echipa, măcar atît cît au făcut-o pînă acum. Interesul pentru echipă, la ora actuală, este cam îmbătrînit, unii vor chiar desființarea noastră... Pentru aceștia nu am altă sugestie decît să-i invit la meciurile băieților ca să se convingă de frumusetea acestui sport și de clipele de satisfacție pe care uneori fotbalul ți le oferă și pe care nu le poți întîlni în altă parte... Absolut toată conducerea I.M.R.-ului merită apreciată și lăudată pentru sprijinul acordat, dar acest sprijin nu depinde numai de ei.

A consemnat
PETRU FUCHS

Fotbal C - Arad

IOAN CZIMBAL (PREȘEDINTELE ASOCIAȚIEI „AGROINDUSTRIAL" CURTICI)

„Înfrîngerile echipei nu pot fi puse pe seama arbitrilor și a adversarilor"

R.: Mai nou a apărut moda ca echipele să-și schimbe denumirile tradiționale cu altele, uneori sofisticate. Nici echipa din Curtici nu face excepție. Spun aceasta, deoarece era cunoscută sub denumirea „Frontiera", iar acum poartă numele de „Agroindustrial"...

I.C.: Actuala denumire a echipei rezultă din necesitatea de a reprezenta sponsorul nostru unic, care este Combinatul Agroindustrial Curtici, acesta asigurînd condiții materiale și financiare deosebite.

R.: Dacă tot am pomenit de fosta denumire a echipei, orașul Curtici fiind o localitate de frontieră, presupun că aveți legături cu asociații sportive din Ungaria.

I.C. Deși pare paradoxal, dar nu avem nici o relație și nu am jucat cu nici o echipă maghiară pînă acum.

R.: Echipa dumneavoastră a pornit în turul campionatului ca mare favorită, dar pe parcurs s-a stins. Cum vă explicați aceasta?

I.C.: Am amintit de sponsorul nostru Combinatul Agroindustrial Curtici, care, prin persoana domnului director inginer Dimitrie Muscă, ne-a ajutat foarte mult. Domnul director Muscă s-a implicat în viața echipei, încît simpla lui prezență insufla încredere jucătorilor. Un accident stupid l-a silit să stea departe de echipă, fapt care a avut repercusiuni asupra stării psihice a jucătorilor.

R.: Să nu-l uităm pe domnul profesor Antoniu Bacoș antrenorul echipei, pe care și eu îl apreciez foarte mult...

I.C.: Nu este vorba de omisiune, dar nu am ajuns să discutăm despre antrenor. Ne-am bucurat foarte mult de faptul că dînsul a acceptat postul de antrenor al echipei. Este un antrepor cu multă experiență, exigent, care nu admite nici o deviere.

R.: Să înțeleg că scoaterea din lot a vedetei echipei, Doru Balaș, se datorează exigenței antrenorului?

I.C.: Nu. Vinovat este exclusiv jucătorul în cauză, datorită actelor sale de indisciplină repetate.

R.: Care este lotul echipei?

I.C.: Mitrov, Dobra, Ștef, A. Ardelean, Crișan, Chicla, Șimandan, Dema, Mot, Mager, Moldovan, Ciumedean Pantea, Demian, Matei, Pădurean, I. Ardelean și Gagea.

R.: Remarcați în mod deosebit pe cineva?

I.C.: Da. Pe Mitrov, Șimandan și Crișan.

R.: Am urmărit două jocuri disputate de echipa dumneavoastră, pe teren propriu, în compania a două candidate la promovare, Vest-Petrom Pecica și C.P.L. Arad. Rezultatele au fost o victorie și o înfrîngere. Ceea ce m-a surprins în mod plăcut a fost atitudinea de total fair-play atît pe teren cît și în tribune.

I.C.: Într-adevăr în ambele meciuri băieții s-au mobilizat, au dorit mult victoria, pe care am reușit-o în meciul cu Pecica, dar trebuie să recunosc că echipa C.P.L. Arad este o echipă matură, mai bine pregătită și, normal, în fața acestui adversar, am pierdut singurul meci pe teren propriu. Desi înfrîngerea a produs amărăciune, mai ales că în ultimele minute am ratat o lovitură de la 11 m, dar aceasta nu înseamnă ca insuccesul să fie pus pe seama arbitrilor sau a oaspeților. Acest lucru îl știu bine și spectatorii din Curtici.

R.: O întrebare de care nu scăpați. Cum apreciați arbitrajele din acest campionat?

I.C.: Consider arbitrajele corecte și nu am avut probleme deosebite. Oricum sînt la un nivel mai bun, decît cele din anii anteriori.

R.: Ce statut au jucătorii echipei?

I.C.: Toți jucătorii din lot lucrează și numai după orele de program se desfășoară pregătirile.

A consemnat
DAN BÂRCĂ GRAMA

Brigada FOOTBALL NEWS pe teren

„Mare densitate de fotbaliști la Herculane"

Mare aglomerație fotbalistică la Băile Herculane. Sînt prezente aici mai bine de jumătate de duzină de echipe bănățene și nu numai: Unirea Foradex Tomnatic, Modern Timișoara, Laminorul Nădrag, Venus Lugoj, Victoria Azur Timișoara, Minerul Motru, CFR Caransebeș, CFR Timișoara, Electrica Timișoara și CSM Reșița.

• **UNIREA TOMNATIC** are un nou antrenor în persoana lui Florea Popescu de la Vîlcea. A activat cu cîtva timp în urmă și la Sînnicolaul Mare. Noutățile din lot sînt Cuvejdian, de la Deta — nerezolvat încă, i s-a promis o garsonieră la Timișoara și ea nerezolvată — și Mirciov de la Textila. Se discută și revenirea lui Mita de la Poli. Filimon a plecat la CFR Timișoara.

• **MODERN** l-a cedat pe Preda la Progresul. Duminică (echipa e venită de miercuri) s-a alăturat lotului și Bilan.

• De la **VICTORIA AZUR** a plecat, la Vulturii Lugoj, Samson.

• Marea noutate de la **VENUS** este Diaconescu de la Poli.

• Iată și lotul **CFR**-ului pe care Emerich Dembrovski îl are la dispoziție, la Herculane: Boldor, Băluță, Sîrb, Ivan, Sorin Mihai, Heller, Filimon, Ianoșev, Kocsișan, Iacob, Himcinschi, Corcoveanu, Contescu, Otiman, Neagu, Brindescu, Cociu, Bot, Velcea, Petre Narcis, Olasz.

— Sorin Mihai este al lui Poli și se poartă tratative pentru el.

— Filimon a venit de la Tomnatic dar este, de fapt, al Drobetei Tr. Severin, cu care se poartă, de asemenea, tratative.

— Himcinschi a venit de la Progresul, la schimb cu Gabi Stoicovici.

— Corcoveanu a venit de la UMT, la schimb cu Keleman.

— Cociu a venit de la Unirea Sînnicolaul Mare.

— Olasz de la Dacia.

— Adrian Bungău, se pare că, e pe la Vulturii Lugoj.

— Nu sînt prezenți la pregătiri Ovidiu Ciută și Dan Simcelescu care susțin examene la facultate.

• **ELECTRICA** e cazată la cel mai luxos hotel „Roman", (CFR Timișoara e cazată la Hercules, iar marea majoritate a celorlalte echipe stau la UGSR). Iată și lotul de care dispune antrenorul jucător Ilie Rotariu: Lajos, Sîrb, Deac, Dan Gabriel, Solescu, Sultana, Volosciuc, Iliuță, Hodorogbă, Stoicovici (CFR), Pelici, Mureșan, Ilici, Ritter, Silaghi (junior de la Baia Mare), Predescu (Modern), Niculescu (promovat de la juniori), Gheban (revenit de la Dinamo) și Bulimar. Ultimii doi și-au exprimat dorința de a pleca la o echipă de liga a III-a, din Ungaria, dar Roti nu a fost de acord.

• Sîmbătă, a venit la Herculane, la hotelul Diana, și **CSM REȘIȚA.** Se pare că reșițenii nu vor să piardă echipa lor de suflet. UCMR-ul și-a achitat datoriile de copatron, iar unii creditori și-au diminuat pretențiile, astfel că s-a trecut de „joia crucială" și s-au obținut banii pentru cantonament. Dar a venit o nouă bombă: **Antrenorul Dan Firițeanu a decis să părăsească echipa, neprezentîndu-se la plecarea lotului.**

Înaintea venirii la Herculane CSM-ul a susținut două meciuri de verificare cu Minerul Anina și Arsenal Reșița Programate inițial pe stadionul din Valea Domanului, mutate apoi la Caransova, partidele au avut loc pe terenul de antrenament al Gloriei. Frumos gestul lui Adi Cuzmanovici care a oferit autobuzul clubului pentru deplasarea suporterilor din Valea Domanului.

În primul meci deși a fost condus cu 1-0 (gol Arnăut spre marea bucuria a lui Robi Benczik, președintele Minerului care iată înscrie... în deplasare, după un tur complet steril), echipa reșițeană a cîștigat cu 2-1 prin golurile lui Claudiu Balaci și Calofir.

În a doua partidă CSMR-ul a învins clar Arsenalul, cu 3-0, prin reușitele lui Szijj, Cr. Alexandru și Petrescu.

Din lotul de jucători, în etapa de pregătire Semenic, cei mai buni indicatori fizici i-a realizat Cristi Alexandru, care se pare își pregătește come-back-ul în primii 11. La fel de bine s-a prezentat și Etroia — altă dorință de revenire. Tot o revenire e și cea a lui Sorin Cojocaru după o lungă perioadă de inactivitate în urmare a unei accidentări care a pus sub semnul întrebării chiar și continuarea carierei.

Brigada „Fotball News"
VLAD SINITEANU
MARIUS DURA

Departe de febra vestiarelor

Complexul U.G.S.R. din Băile Herculane, sîmbătă seara, mai bine zis sîmbătă noaptea, a fost acaparat de oameni de afaceri din localitate, care au participat la o petrecere în cadrul căreia a fost aleasă și Miss Herculane '93. Invitați speciali, pe banii lor însă, ai directorului complexului, au fost (bineînțeles nu în calitate de concurenți sau, mă rog, concurente) domnii Victor Țig, președintele clubului Victoria Azur Timișoara și Valentin Epuran, directorul tehnic (am putea zice, pentru că e și președintele și antrenor ș.a.m.d.) al echipei Modern Timișoara. Deși n-a fost desemnat ca membru al juriului dl. Epuran, fost arbitru, a influențat direct rezultatul concursului (nu în virtutea unei deformații profesionale). Astfel la proba de dans, d-ra Carmen Oancea, cîștigătoarea concursului, negăsindu-și un partener, a fost salvată de un voluntar, adică de dl. Epuran, care în ritm de vals, tango, rock și dans oriental, a purtat-o pe concurentă spre nota maximă — 10. Întrebîndu-se de unde atîta har la dl. Epuran, invidiosii din sală au opinat unii că i se trage de la arbitraj, alții că e oltean, dar majoritatea au convenit că totul pleacă de la pantofii marca Filty (actuala denumire a fabricii Modern) căreia, iată, dl. Epuran îi face reclamă și în timpul liber. Momentul de vîrf al probei de dans a fost acela cînd dl. Epuran și-a aruncat haina pe estradă, gest care a ridicat sala în picioare. Un agent de-al nostru, aflat evident pe fază, n-a găsit în buzunarele respectivei haine nici un ban mincinos (negru). După anunțarea rezultatului, d-ra Oancea l-a gratulat pe dl. Epuran cu o sticlă de șampanie (și atît) pe care acesta a băut-o cu dl. Țig, om mai cu frică de Dumnezeu și nevastă, care s-a mulțumit tot timpul să țopăie pe scaunul propriu.

Cei doi oameni de fotbal au discutat mai mult decît amical, neatingînd însă capitolul aranjamente în fotbal, pe care amîndoi le dezavuează. De urmărit totuși meciul Victoria Azur — Modern, din retur. Menționăm că dl. Epuran a împlinit, în seara la care ne-am referit, superba vîrstă de 41 de ani. Mulți înainte!

În concediu
AGENTURA se distrează

10 despre POLI

1. Ce părere aveți despre noul Consiliu de Administrație ?
2. Cum vedeți cea mai bună organizare a conducerii clubului ?
3. Comentați demisia prof. Ionescu.
4. Ce viitor prevedeți băncii tehnice a Politehnicii ?
5. Ce opinie aveți în legătură cu valoarea lotului actual ?
6. Ținînd cont de prețurile pe piața jucătorilor, ce politică de transferări ați propune ?
7. Întocmiți clasamentul primilor trei jucători în sezonul de toamnă.
8. Rezultatul dublei confruntări cu Real vi se pare o performanță sau o contraperformanță ?
9. Cum explicați că o echipă care a jucat finala Cupei s-a clasat pe locul cinci în campionatul trecut, a terminat turul cu —4 la „adevăr" ?
10. Ce clasare pronosticați pentru Poli la sfîrșitul campionatului ?

VESELIN PAIN – fost portar al lui „Poli"

„Le recomand să se retragă onorabil"

1, 2. Despre Consiliul de Administrație, nimic nou și interesant. S-au reales între ei. Pînă una alta ei n-au nici o vină și se autopremiază în valută. Nu simbolic ci „baban" ! Pentru ce ? Au contribuit la bunul mers al clubului ?

Cu mare durere trebuie să reamintesc drama jucătorilor din anii '60, Tavi Brînzei și Petrișor Curcan care au fost excluși din echipă și expulzați din Timișoara pe motive politice. Culmea e că în actuala conducere există profesori care au semnat mîncinoasa declarație. Rușine !! Eu le recomand să se retragă onorabil și să lase locul unor tineri cu bun simț și mai multă omenie.

3. Ionescu este o enigmă pentru mine. Este foarte rezervat și... ocupat. Nu mă miră că n-a avut relații amicale cu jucătorii și ziariștii. Este stăpînit de prea multă neîncredere. Un antrenor mare n-are voie, duminică de duminică, să atace arbitrii și să dea vina pe ei. Acestea cred că sînt cauzele pentru care a fost îndepărtat de la echipă.

4. Ghiță Chimiuc a dovedit mult curaj cînd a preluat echipa. Acum e necesar ca toți să-l sprijine.

5. Lotul are valori. Totul acum este o chestie de moral. Și în actualul lot și în banca tehnică am deplină încredere.

6. Sintetizez printr-o singură frază : „Nu este aur tot ce strălucește".

7. I. Varga
2, 3. Nu vreau să fac vreo nedreptate !

8. Am asistat la ambele meciuri cu Real. Acasă am jucat bine dar am avut și șansă. Dar și la Madrid, dacă Toma era un portar în formă, puteam obține un rezultat de răsunet.

9. Am auzit că au fost neînțelegeri. Dar această întrebare puneți-o mai bine prof. Ionescu, lui Chimiuc, lui Vișan, lui Roșca, antrenorilor de la juniori și copii, conducerii și, în special, profesorului Cojereanu, care urmărește intensiv echipa în străinătate, și celorlalți care sînt pe statele de plată ale clubului și remunerați în valută !

10. Îi doresc din tot sufletul să repete returul '92. Doresc succes oamenilor cinstiți din club, pentru că o parte din tinerețea mea am dăruit-o acestei echipe, cinstit și cu fruntea sus.

NICOLAE SECOȘAN – șeful „Diviziei Sport" Radio Timișoara

„Scriu un singur nume - Berlusconi"

1. Nefiind el tocmai nou, părerea mea rămîne tot cea veche. Poate aș concretiza după ce aceste două personaje colective (Consiliul și presa) vor sta față în față (sau altăuri dacă vreți) într-o promisă și mereu amînată întîlnire.

2. Dacă-mi cereți superlativul este simplu : scriu un singur nume — Berlusconi.

3. La vremea respectivă, precum s-a auzit în dialogul purtat cu dînsul la radio, am regretat-o. Acest sentiment avea să se transforme în mîhnire cînd, deși promisese că nu mai părăsește Timișoara, am aflat că pleacă... Și tocmai la Hunedoara de unde venise vălvîrtej în vara lui '91 și se oprise la postul nostru de radio. De aici, în zori de zi și în direct, acuza aranjamentele de culise și adopta o poziție verticală. De ce între timp (vezi meciul Poli-Dinamo 0-0) unghiul s-o fi modificat ?

4. Am încredere în Gh. Chimiuc și V. Vișan. Dacă vor fi ajutați și de un coleg specializat în pregătirea portarilor (ei optează pt. Vasile Gaboraș) va fi cu atît mai bine.

5. Este un lot cu o medie generală cuprinsă între 6 și 7 ca a majorității componentelor diviziei naționale.

6. Am mai spus-o : aș ceda (sigur, nu pe ochi frumoși, ci pe bani și mai frumoși) temporar cîțiva jucători tineri, iar cu ce rezultă aș aduce măcar o valoare în plus.

7. O. Popescu
Andreaș.
Varga.

8. Scorul și jocul de acasă = performanță ; aceleași elemente (dar la Madrid) = contraperformanță. Media faceți-o dvs. !

9. În vara lui '92 Poli își depășise condiția de echipă „subțire" evoluînd undeva spre nota 8. În sezonul încheiat însă răspunsurile sale au fost de 4, de 5, rareori de 6 și o singură dată (cu Universitatea Craiova) de nota 8. De aici diferența dar și pasul spre convingerea că..

10. ... jucînd atît cît poate la această oră, Poli, va termina campionatul în zona locurilor 12-15.

Poli n-avea voie să piardă...

(Urmare din pagina 1)

Pascu e că nu sîntem cetățeni germani. Alin și Leu sînt.

REP. : Ce face fratele tău, Laurențiu Bozeșan ?

C.B. : Fratele meu este la Münheim, lîngă Freiburg. A suferit o operație foarte grea la genunchi, dar acum joacă la o echipă de amatori ca... libero.

REP. : El cum a plecat în Germania ?

C.B. : Nu știu sub ce formă. Ultima oară era jucătorul lui Ceramica Jimbolia !

REP. : Dar federația i-a dat drept de joc ?

C.B. : I-a dat, dar cu probleme. Deși are 33 de ani și s-a dus într-o ligă inferioară, cei de la Federație, mai bine zis Mircea Sandu, care e președinte și cu care Laurențiu a fost coleg de echipă, 5 ani la Sportul Studențesc, a cerut bani.

REP. : Ce bani ?

C.B. : Bani la negru ! Fratele meu, la vîrsta lui, nu mai putea să aducă ce știu eu ce mari servicii fotbalului românesc. Dar probabil așa se procedează cu toți jucătorii care pleacă în străinătate. Îmi pare rău de ceea ce se întîmplă în fotbalul românesc. Eu, plecat de atîta timp, n-am găsit nimic schimbat.

REP. : Dacă tot vorbim de fotbalul intern, hai să atingem și un subiect, sper că, drag ție, Poli...

C.B. : Poli a fost și va rămîne pentru mine una din marile iubiri. Aici începusem o carieră foarte favorabilă și dacă nu erau timpurile cum erau, nu plecam în Germania, așa, pe nimic.

REP. : Apropo, de nimic. Cîți bani a luat Poli pentru tine ?

C.B. : Nici un ban.

REP. : Dar pe Pascu și pe Oloșutean ?

C.B. : Din cîte știu eu tot nimic. Președintele nostru a tot încercat să ia legătura cu conducerea lui Poli, a încercat să încheie niște contracte. Dar conducerea lui Poli a cerut niște sume exorbitante. Pînă la urmă, a trecut un an și am fost legitimați fără ca Poli să ia vreun ban. Așa că sîntem acolo jumătate de echipă, foști titulari aici, pe care Poli i-a pierdut gratuit.

REP. : O urmărești pe Poli de acolo ?

C.B. : Sigur, toți, acolo, ne-am bucurat de ascensiunea lui Poli. Urmărim rezultatele și clasamentul în „Kicker Sport". Ne bucurăm pentru foștii colegi că au ajuns să joace cu Real Madrid.

REP. : Mai ții legătura cu vreun jucător plecat de aici ?

C.B. : Da, cu Marcel Sabou. Cornel Pascu este nașul lui. Știu că-i merge bine, în Spania, la Santander. Am înțeles, acum două săptămîni cînd am vorbit, că erau pe locul doi.

REP. : Ai pomenit de Marcel Sabou. Cum ar arăta Poli cu Timofte, Sabou, Oloșutean, Pascu, Bozeșan, alături de Vlaicu, Varga, Crăciun și ceilalți ? De ce crezi că această generație a voastră nu a fost înlocuită ?

C.B. : Întrebarea e grea. Tot ce pot să spun e că Poli a pierdut prea ușor, în sens de gratis, o serie de jucători. Eu nu zic că noi am fi ajuns la contractul lui Timofte sau chiar al lui Vlaicu, dar făceam și noi ceva bani. Aici e vina conducerii, chiar dacă nu aveam contracte de profesioniști, la acea vreme. Dar n-am fost jucători de o zi sau două, la Poli...

REP. : Nemții țin cont de asta ?

C.B. : Absolut. Dar dacă vrei să pătrunzi în Bundesliga primul lucru de care te întreabă e dacă ești internațional. Eu am jucat doar în națională de juniori și în cea de tineret, într-un turneu în Iran, alături de Mihali, Dan Petrescu și alții... De Poli, la acea vreme nu prea știau nimic. Echipele pe care ei le cunosc sînt Steaua și Dinamo.

REP. : Totuși ai jucat în liga a II-a.

C.B. : Da, am dat o probă de joc și am reușit. Asta era după Revoluție. Au mai dat probă atunci Pascu, Oloșutean și Țîră de la Rapid. Apropo, de asta, să vă povestesc o întîmplare. Eram înaintea unui meci de pregătire și un coleg mi-a spus să mă duc în vestiar că a venit un compatriot de-al meu. M-am dus și am văzut un negru, sau mulatru, ce era. Am revenit la încălzire și colegul m-a întrebat dacă am vorbit cu el. Eu i-am spus că nu-i acolo nici un român. La care am aflat cu stupoare, că mulatrul venea de la Steaua ! Într-adevăr mulatrul vorbea perfect românește și era... român ! Tatăl său era negru și studiase în România. Eu mă miram. Nu știam nici un mulatru care jucase la Steaua ! Am aflat apoi că a fost rezervă la Mecanică Fină ! Ei și dacă avea puțină baftă la proba de joc, îl legitimau ! Îi tundea de bani ! Era de la Steaua !

REP. : Acum doi ani, la ultima noastră discuție, spuneai ceva de un contract în Elveția.

C.B. : Am renunțat. Era doar pe un sezon și n-avea sens. Îmi trebuiau cel puțin trei ani pentru a primi cetățenia. Riscam să nu mă mai pot întoarce în Germania.

LUCIAN POPESCU:

„PLEC LA VOJVODINA NOVI SAD"

Scriam în primul număr din acest an despre neobișnuitul fapt ca un jucător timișorean să fie testat la Real Madrid. Între timp, Lucian Popescu a plecat în altă parte. Dar despre aventura sa spaniolă și despre ce face tînărul atacant timișorean, în cele ce urmează.

REP. : Lucian Popescu, trebuie să recunosc că ne-ai cam surprins în această pauză competițională. Nu se întîmplă în fiecare zi ca un jucător care evoluează în divizia B, la Venus Lugoj, să fie testat tocmai de Real Madrid !

L.P. : Ei, nu-i vorba chiar de Real. Eu am fost testat de a doua lor echipă, Real Deportivo, fosta Castilla, care evoluează în segunda division !

REP. : Nici aceasta nu-i puțin, avînd în vedere că acolo joacă fotbaliști deseori folosiți și de prima echipă cum sînt Toril, Urzaiz, Ramiz, argentinianul Esnaider și croatul Igor Iovicevici. Deci, totuși, cum ai ajuns la Real ?

L.P. : Managerul meu, Florin Iacob, m-a dus la un test. M-am pregătit acolo două zile.

REP. : Ce-i cu golurile marcate de tine ?

L.P. : Ca și la noi și acolo se face cîte o miuță la încheierea antrenamentului. În cele două meciuri, 10 contra 10, pe care le-am jucat, am marcat 6 din cele 9 goluri ale echipei mele.

REP. : E o chestie !

L.P. : Antrenorul lui Real Deportivo, Garcia Remon, fostul portar al Realului din anii '70, a fost mulțumit de mine. I-a spus totuși lui nea Florin că sînt cam slab. Acesta l-a explicat că fac zilnic naveta, 60 km, de la Timișoara la Lugoj, că plec dimineața la 7 și revin seara la zece. Dl. Garcia l-a sfătuit să încerce să mă stabilizeze 6 luni la o echipă fără condiții de navetă.

REP. : Eu am crezut că te-ai întors din cauza unei accidentări la gleznă...

L.P. : Datorită gleznei n-am stat cinci zile, cît era programată testarea, ci doar două. Cu glezna asta e o poveste mai veche. M-am accidentat spre sfîrșitul turului. Mi s-a spus că e entorsă și am jucat cu injecții în ultimele etape. De fapt a fost o fisură...

REP. : Și acum, cum te simți ?

L.P. : Sînt în atenția doctorului Vermeșan, care mi-a prescris un tratament cu dyprophos.

REP. : Și cu Real, cum rămîne ?

L.P. : Ei ar fi vrut să mă revadă după 1 ianuarie, dar nea Florin a considerat, și le-a spus și lor, că e mai bine, deocamdată, să optez pentru soluția celor 6 luni într-un loc.

REP. : În ce loc ?

L.P. : Plec la pregătiri cu Vojvodina Novi Sad. Ei pleacă pe munte și mă voi alătura lor pînă în 31 ianuarie. După aceea voi fi în măsură să vă spun mai multe...

A consemnat
DUKI POPOVICI

ALEXANDRU DAN [antrenor emerit]. O viață de antrenor, consacrată juniorilor și copiilor

„26 de ani, neîntrerupt, la U.T.A."

R.: Cu toate că dialogul nostru are loc la sediul A.J.F. Arad, eu am venit să discut nu cu președintele acestei asociații, Alexandru Dan, ci cu antrenorul emerit, Alexandru Dan. S-o luăm metodic și să începem cu începutul...

A.D.: Pe vremea cînd eram jucător la C.F.R. Arad, spre sfîrșitul carierei de fotbalist, am fost atras de pregătirea copiilor și juniorilor, de aceea am solicitat ca în timpul liber să depistez și să selecționez copii cu aptitudini pentru fotbal. În anul 1961, simțind că nu mai pot face față cerințelor unui jucător de performanță, m-am decis să urmez cursurile de instructor al comisiei județene de fotbal. După absolvirea cursului, am urmat un curs de pregătire de trei luni, la I.C.E.F. București, condus de domnul profesor Nicolae Rosculeț, la sfîrșitul căruia am obținut diploma de antrenor.

Revenind acasă la Arad, conducerea echipei C.F.R. Arad m-a angajat ca antrenor la copii și juniori. La acest club am avut primele rezultate care m-au încurajat în a mă specializa în activitatea de creștere a copiilor, viitori fotbaliști. În luarea acestei decizii am avut un model, pe numele său Nicolae Dumitrescu, care prin pregătirea lui profesională și seriozitatea cu care a lucrat ca antrenor, a reușit să obțină rezultate foarte bune la nivelul juniorilor, model care m-a însoțit în toată activitatea mea. În această perioadă au fost promovați în echipa de seniori a C.F.R.-ului jucătorii V. Gaboraș, N. Pantea, L. Broșovski, I. Gyengye, Gh. Curuțiu, L. Kőrösi, P. Hodrea, P. Cociuban, care au devenit mai tîrziu jucători A și B chiar și în echipa națională.

Ținînd cont de rezultatele bune obținute la C.F.R. Arad, conducerea clubului U.T.A. m-a solicitat ca antrenor în cadrul clubului. M-am simțit deosebit de onorat că am fost solicitat de un club de un asemenea nivel, unde exista un climat bun, lăsat de Nicolae Dumitrescu care între timp a preluat echipa de seniori.

Începînd din anul 1963 și pînă la pensionarea mea, la 60 de ani, am fost angajat la acest club 26 de ani fără întrerupere. În toți acești ani, dorința mea ca antrenor a fost să contribui la creșterea jucătorilor pentru clubul U.T.A. și pentru orașul Arad.

Pentru aceasta, am avut tot timpul o preocupare deosebită pentru pregătirea mea, de a fi la curent cu toate noutățile în acest domeniu.

În activitatea pe care am desfășurat-o, am reușit să pregătesc împreună cu antrenorii cu care am colaborat în jur de 165 de jucători care au evoluat în divizia A, B și C.

În anul 1965, F.R.F. a înființat centrele de copii și juniori de pe lîngă echipele divizionare A, care au avut o permanentă preocupare în creșterea copiilor și juniorilor. F.R.F. împreună cu Comisia Centrală de juniori m-au numit antrenor coordonator al acestor centre. Sînt singurul antrenor din România care a rămas antrenor de la înființare și pînă la pensionare.

Inițial, la centrul U.T.A. am avut un colectiv foarte bun de antrenori: I. Petchowski, Z. Farmați, A. Mercea și profesor C. Călinescu. Cu acest colectiv am reușit o foarte bună colaborare și o bună selecție a copiilor. În urma acestui efort am reușit să cîștigăm campionatul României cu echipa de juniori a clubului U.T.A.

R. Vă reamintiți lotul echipei campioane?

A.D.: Desigur. Bătrîna, Gavrilaș, Tudor, T. Mihuța (n.n. — directorul cotidianului arădean, „Adevărul"), Gh. Bodea, V. Pecican, R. Gottlieb, I. Broșowski, D. Ghirlea (n.n. — fostul președinte al A.J.F. Arad), I. Ghiță, A. Mercea jr., A. Nagy, Fr. Tusza, I. Atodiresei, T. Brîndescu, V. Sima, G. Vaștag și C. Dobai.

R.: În anumite perioade ale carierei dumneavoastră de antrenor, ați fost numit și la echipa de seniori a clubului U.T.A....

A.D.: Cînd echipa rămînea fără antrenor cu firmă, conducerea clubului m-a solicitat, întotdeauna temporar, pînă la găsirea unei soluții definitive. Spre satisfacția mea, am reușit de fiecare dată să fiu la înălțimea cerințelor, astfel că U.T.A. nu a retrogradat din divizia A, sau B, niciodată cu mine, cu toate că am preluat echipa de fiecare dată în condiții foarte grele. Menționez că nu am solicitat clubului avantaje materiale deosebite, singura dorință a fost ca echipa U.T.A. să poată obține rezultate bune.

R.: Ați fost și selecționerul echipei de juniori a fostei regiuni Banat.

A.D.: Într-adevăr, am funcționat ca selecționer al echipei de juniori al Banatului, împreună cu antrenorul Ion V. Ionescu, sau Jackie cum vă place vouă să-l numiți. Împreună cu dînsul am reușit ca în edițiile 1964-1965 și 1965-1966 să ajungem, cu această selecționată, în finala pe țară a „Cupei juniorilor", organizată de F.R.F.

R. Puteți să ne spuneți cîteva nume de jucători de la această echipă?

A.D.: N. Pantea, Fl. Domide, P. Hodrea, Gh. Curuțiu, P. Gligor, I. Ardelean, P. Grizea, B. Panici, Al. Perva, Rotărescu, Bondărescu, Regep, Șchiopu, Munteanu, Kukla, Grozăvescu și Vidac.

R.: Ați activat și la echipa națională de juniori?

A.D.: Între anii 1965-1975 am fost antrenorul echipei secunde de juniori a României și a selecționatei școlare, alături de antrenorii Voinescu, Fabian, Rătărescu, C. Ardelean și Birsan. Cu echipa națională secundă, am susținut jocuri în Bulgaria, Iugoslavia, Cehoslovacia, Ungaria și Turcia.

O singură dată am fost antrenorul echipei de juniori a României, la partida România — R.D.G. 1-0.

R.: Dintre jucătorii echipei U.T.A., crescuți de dvs., care au fost cei care au reușit să joace în divizia A și chiar la echipele naționale de juniori, tineret și seniori?

A.D.: Fl. Domide, N. Pantea, M. Coraș, L. Broșovski, H. Duckadam, M. Jivan, I. Bogdan, I. Atodiresei, P. Șchiopu, E. Hirmler, L. Leșanu, S. Vuia, T. Nagy, Șt. Crișan și A. Negrău.

R.: Desigur, după o asemenea prestigioasă carieră, este de la sine înțeles că atribuirea titlului de antrenor emerit vă revine pe merit.

A.D.: În afara acestui titlu, care mă onorează în mod deosebit, am mai primit două diplome: în anul 1965 „Cel mai bun antrenor la juniori și copii" și în anul 1992 „Diploma de onoare a F.R.F. pentru activitatea deosebită în fotbalul românesc".

În încheiere aș dori să reproducem o declarație a lui Cornel Dinu: **„Eu am nimerit, la început, în echipa a doua (n.n. — echipa națională secundă de juniori) avîndu-i ca antrenori pe bănățenii Ion V. Ionescu, de la Timișoara, și Alexandru Dan, de la Arad. Și ce oameni minunați, adevărați dascăli de fotbal pentru orice generație".**

R.: La revenirea dvs. în Arad, cu titlul de antrenor emerit, ați fost sărbătorit?

A.D.: Pînă în prezent nu, dar din cîte am înțeles, clubul U.T.A. dorește, ca în viitorul apropiat, să organizeze o mică festivitate.

A consemnat
OVIDIU PĂCURARIU

CORNEL FLORESCU — antrenor la juniori la „Poli"

„Juniorii pleacă prea ușor de la echipă"

1. Actualul consiliu — format din oameni care au lucrat mult timp în domeniul sportului universitar și oameni de afaceri mai noi aleși în acesta îi care au avut pasiune pentru fotbal și înainte de a fi cooptați în acest domeniu — cred că va reuși să rezolve multiple probleme profesionale, financiare, sociale, școlare, etc., ale fotbaliștilor. pentru ea aceștia — recunoscînd sprijinul efectiv venit din partea conducerii — să fie stimulați și dornici de a obține rezultate pe măsura condițiilor ce le-au fost create și a retribuțiilor financiare de care beneficiază.

2. Fiind „totuși" un club universitar-studențesc dar și un club profesionist cu statut aprobat, cred că în conducerea clubului trebuiesc atrase, pe lîngă cei existenți, mult mai multe firme și oameni de afaceri puternici. Deci pentru buna organizare a conducerii clubului văd aducerea unor astfel de oameni care DORESC și POT.

3. Nu pot comenta demisia prof. Ionescu. Cred că dînsul a făcut-o în intenția (de fapt și declarată) ca echipa să se poată „opri" din alunecarea în jos pe care a avut-o în ultima perioadă.

4. După numirea antrenorilor Chimiuc și Vișan, am observat o atmosferă colegială și o dorință a majorității jucătorilor de a se pregăti cît mai bine.

5. Actualul lot cuprinde fotbaliști cu mare experiență competițională și acum prin revenirea lui Vlaicu, cred că echipa va putea avea din nou acel „lider" necesar. Mai sînt și foarte mulți tineri talentați, care în acest an cred că vor reuși să se afirme.

6. Politica de transferări pe care o propun: aducerea „acasă" a tuturor jucătorilor tineri pe care clubul i-a împrumutat, la Bocșa, la Lugoj, la CFR, la UMT, etc. și grijă mărită pentru jucătorii „juniori", pentru ca aceștia să nu mai plece așa ușor la alte echipe. Pentru a-i readuce la echipa mare sînt, de multe ori, necesari foarte mulți bani.

7. Varga
Csik
Crăciun.

8. Însăși faptul că ai jucat cu Real Madrid într-o competiție europeană oficială este o performanță și rezultatul de 1-1 de la Timișoara este tot o performanță apreciată la vremea respectivă de toată presa sportivă și opinia publică din țară și străinătate. Desigur că jocul retur de la Madrid a avut cu totul alte caracteristici, iar această mare putere a fotbalului care este clubul Real, nu cred că putea fi „dărîmată" de către echipa noastră. Una peste alta cred că jocurile cu Realul au însemnat totuși o performanță — pentru clubul nostru și o mare experiență pentru toți jucătorii echipei.

9. Echipa care a terminat pe locul cinci și care a jucat finala Cupei — a fost un angrenaj bine pus la „punct", care a avut o bună exprimare fotbalistică în teren. În vară, prin plecarea lui Vlaicu, prin accidentările unor jucători, echipa a fost nevoită să efectueze multe schimbări de jucători, chiar de la o etapă la alta, și aceasta s-a văzut în însăși jocul ei.

10. Deși cu pronosticurile nu prea o nimeresc (joc săptămînal la Pronosport, dar fără reușite), cred totuși că echipa va termina campionatul undeva la mijloc, adică undeva pe 8-10.

IOAN ALEXANDRU TĂTAR — redactor Radio Timișoara

„Vreau să răspund și-n iunie!"

1. Deocamdată „vorbesc" rezultatele și tranzacțiile „gen Timofte". Vreau să vă răspund și în iunie.

2. Clubul are nevoie de oameni care TRAIESC fotbalul. Dacă aceștia sînt și în bani, problema e ca și rezolvată.

3. Profesorul Ion V. Ionescu este un specialist. Demisia este o inițiativă personală și nu o comentez. Ca părere neutră însă, regret că el nu mai antrenează nici măcar în BANAT.

4. După felul cum au pornit la drum, după seriozitatea și — mai ales — bunul simț pe care le-au dovedit întotdeauna Ghiță Chimiuc și Viorel Vișan pot realiza ceea ce cu toții dorim. Numai să VREA și echipa.

5. Lotul actual nu este cu nimic mai prejos decît loturile de care dispun celelalte patrupreze formații din divizia națională, exceptînd Steaua, Dinamo și „U". Craiova. Deci, la muncă!

6. Aș mai aduce 8-10 jucători tineri și buni. Nu-i vom găsi noi? Îi veți regăsi în alte loturi în mai puțin de un an. Vedetele vin pentru bani, valorile tinere pentru afirmare. Să nu uităm asta.

7.
Andreaș,
Stoicov,
Crăciun.

8. Rezultatul dublei manșe Poli — Real este rezultatul diferențierii de valoare între campionatul spaniol și cel românesc. Sau o diferență între profesionalismul spaniol și „profesionalismul" românesc.

9. Reveniți cu privirea la răspunsul nr. 9. Este vorba de mentalitatea automulțumirii.

10. Între ceea ce doresc și ceea ce va fi este cuvîntul „între". Echivalent cu locul 1?

BRANCO VUIN — fotoreporter cotidianul „Timișoara"

„Jackie a lucrat numai pentru el"

1. Pentru persoanele care-l compun am toată stima.

2. În condițiile actuale este foarte greu de-a face ceva. Mai ales cînd e vorba de bani. În Timișoara, eventual un domn Sava Simcelescu să poată face ceva.

3. Ce-a făcut Costică Rădulescu. Jackie a distrus cu eleganță. Dl. Jackie Ionescu a lucrat numai pentru el și a fost dușmanul echipei. Cum s-ar zice, depășit.

4. Banca tehnică de la Poli trebuie lăsată să-și facă treaba. Să nu-l încurcăm, că sînt tineri și cu perspective.

5. Poate mai mult.

6. În primul rînd producția. Avem dar nu îndrăznim să-l folosim.

7. Csik
Varga
Crăciun

8. Dubla întîlnire cu Real a fost un rezultat de palmares.

9. Explicația este foarte simplă. Numai obligații, iar datorii față de culorile echipei nu. Ce vom face dacă vom avea în curînd un Tapie. Înseamnă că fotbaliștii noștri se vor angaja la Salubritate.

10. Lotul actual poate mai mult decît locul pe care se află. Cred într-un loc 5-6.

LAUREAȚII ANULUI '92

MARCO VAN BASTEN

Ni se reproșează, deseori, că acordăm prea puțin spațiu fotbalului internațional. Pe undeva e așa. Dar din intenția de a cuprinde cît mai bine fotbalul local (la cît mai multe nivele) sîntem, în general, nevoiți să ne mărginim la pagina cu „EURO CHAMP" și la rubrica „Goal Trotter".

O cît de mică reparație o facem astăzi, oferindu-vă această pagină despre MARCO VAN BASTEN, după mulți, laureatul anului fotbalistic 1992. Spunem „după mulți" pentru că deși France Football i-a decernat „Balonul de aur", alte publicații l-au preferat pe Hristo Stoichkov, anchetele luînd în considerare evoluția mai palidă a olandezului la „Euro '92". Așa de exemplu, publicația franceză „Onze Mondial" i-a acordat doar trofeul... „Onze d'argent", clasîndu-l după Stoichkov, dar înaintea lui Jean Pierre Papin.

Vă veți întreba ce se mai poate scrie despre Van Basten ? Sînt încă multe lucruri necunoscute sau mai puțin cunoscute. Am putea scrie despre drama familială a lui Marco a cărui mamă a suferit o amnezie, pierzînd din memorie ultimii 30 de ani ! Tatăl său însă continuă să urmărească meciurile fiului său (Marco e cel mai mic dintre cei trei copii ai familiei Van Basten), făcînd permanent „naveta" de la Amsterdam !

Dar ne-am gîndit că omul Van Basten poate fi cel mai bine cunoscut din propriile declarații. Și ne-am hotărît să „furăm" interviul pe care acesta l-a dat săptăminalului „Onze Mondial" cu ocazia decernării trofeului „Onze d'argent"

„Cruyff este tăticul meu !"

REP. : 1992 a fost un an fast pentru Stoichkov și Van Basten. Bulgarul a întrunit sufragiile necesare ocupării locului întîi. Ți se pare logic ?

MvB : Da, este just. El a cîștigat Campionatul Spaniei, C.C.E. și a avut evoluții deosebite în echipa națională. Publicul nu l-a reținut, datorită neparticipării la „EURO '92" și în „Champions League". Dar nu a fost vina lui. El practică un joc spectaculos, decisiv și imprevizibil pentru apărătorii adverși.

REP. : Ce spui despre „bronzul" lui Papin ?

MvB : Este foarte bine pentru el. Se știe, el a rămas în sufletul publicului ca unul din cei mai mari jucători ai momentului. Pentru începutul carierei sale la Milan, el a cunoscut cîteva dificultăți, legate de adaptare. Dar avînd un caracter tare și încredere în posibilitățile sale, este imposibil ca evoluțiile sale milaneze să nu devină o reușită deplină.

REP. : Cum vezi tu, în ce te privește, anul 1992 ?

MvB : A fost un an pozitiv pentru mine. Am învins în campionatul Italiei, am înscris 25 de goluri, am avut un sezon de toamnă excelent. La „Euro" am avut o evoluție satisfăcătoare și dacă n-aș fi ratat, am fi jucat finala.

REP. : Într-adevăr, ai fost „as"-ul ratărilor din jocul cu danezii.

MvB : Poate pentru că am dormit foarte rău în nopțile dinaintea jocului.

REP. : Ce v-a lipsit pentru a învinge Danemarca ?

MvB: Modestia. Înaintea jocului contra Danemarcei, noi am urmărit meciul Suedia — Germania și ne-am văzut în finală contra nemților. În cazul nostru, danezii erau bătuți încă înaintea începerii jocului. Ca valoare intrinsecă noi le sîntem superiori. Ei ne-au dat însă dovada unei lecții de modestie. Atitudinea lor a fost admirabilă. În prelungiri, cînd au rămas în zece jucători, erau obosiți, mai mulți aveau crampe, dar au luptat extraordinar, au găsit rezerve ,au avut o voință de fier. Nu am avut ce să le facem.

REP. : La patru ani de la triumful de la „EURO '88", nu se poate spune, că naționala Olandei are un stil anume de joc. De ce oare ?

MvB : Datorită caruselului schimbărilor antrenorilor. A fost Michels, apoi Lihregts, apoi Beenhakker, din nou Michels și în sfîrșit Advocaat. Și toate aceste perindări în doar patru ani. Fiecare antrenor are concepția sa despre joc, ideile lui, deci a fost greu să adoptăm un stil al nostru. Oricum, și în aceste condiții, nu pot spune că am avut chiar rezultate slabe.

REP. : Ce-mi poți spune despre actualul antrenor al naționalei ?

MvB : Cert, Advocaat, nu are charisma lui Michels sau Cruyff, dar este un antrenor bun. A fost asistentul lui Beenhakker și Michels. Cunoaște deci subiectele și realitățile din teren. Dar pentru moment, este adevărat, rezultatele nu pledează în favoarea sa.

REP. : L-ai evocat pe Cruyff. Sosirea sa în fruntea naționalei este deja programată. Va putea schimba lucrurile în bine ?

MvB : Poate. Toată lumea știe că eu îl consider „tăticul" meu. Cu el la timonă, ai o motivație în plus. Dar nu știu dacă-l va lăsa Barça.

REP. : Recent, în „La Gazzetta dello Sport", Cruyff a declarat că tu ai regresat pe plan tehnic, că nu mai ești jucătorul spectaculos de altădată !

MvB : Da, el a spus că stau mai mult la finalizare. Dar asta ține de psihologia fotbalului. Cruyff a fost un mare jucător, un jucător total. Era independent pe tot terenul. În Italia, faci parte dintr-un angrenaj în care fiecare are rolul lui. Depinzi de ceilalți coechipieri.

„Milan 92/93 este cea mai tare echipă în care am evoluat vreodată"

În plus, în Italia, unui atacant i se cere să înscrie. Spectacolul este lăsat pe planul secund.

REP. : Acest Milan 92/93 este cea mai tare echipă în care ai evoluat vreodată ?

MvB : Da, la ora actuală, da. La Milan am obținut succese care le-au depășit pe cele din ultimul meu sezon cu Ajax.

REP. : V-ați propus ca obiectiv „tripla", campionat, cupă, C.C.E. ?

MvB : Pe hîrtie da. Dar despre asta nu se vorbește. Ne-am mai aflat în această situație acum doi ani și nu am reușit să evoluăm pe toate tablourile. Pentru noi, orice joc este dificil, deoarece fiecare adversar consideră meciul cu noi, meciul anului. O echipă poate avea în lanț evoluții modeste, doar în fața lui Milan joacă cu o ambiție rar întîlnită. Este tot o chestie de psihologie fotbalistică. Poți să retrogradezi, dar dacă ai bătut pe Milan, ești mare... În aceste condiții este foarte dificil de realizat „tripla" dar încercăm.

REP. : Ce părere ai de eliminarea prematură din C.C.E. a lui Barça ?

MvB : Am fost tare surprins. Ca toată lumea de altfel. Îmi pare rău de Cruyff. Din alt punct de vedere și „Champions League" resimte această pierdere. Ar fi fost și mai interesant. Oricum, noi o consideram pe Barça, drept principalul nostru adversar.

REP. : Acum, principalul rival a rămas L'OM ?

MvB : Desigur. Numai că L'OM este o echipă de alt gen. Posedă individualități de marcă. Sînt bucuros să o întîlnesc în finală pentru că n-am uitat afrontul Marsilliei, din C.C.E. din '91, cînd am fost suspendat și nu am jucat.

REP. : Se știe că ai fost în fruntea conflictului cu Sacchi. Care sînt raporturile tale cu Capello ?

MvB : Excelente. Dar și cu Sacchi ele sînt bune. Nu am avut cu el probleme personale. Chestia a fost simplă : eu am fost purtătorul de cuvînt al coechipierilor, care erau obsedați de tactica acestuia, care i-ar fi putut transforma în roboți. Sacchi nu-ți aproba inițiativele personale. El vorbea ore întregi, repeta pînă la saturație anumite scheme de joc, ne omora cu video-ul. Capello este mult mai elastic, ne lasă o doză de libertate de acțiune.

REP. : În condițiile în care clubul a angajat 3 străini suplimentari. Trioul „olandez" s-a simțit amenințat ?

MvB : Deloc. Avînd de luptat pe toate fronturile, Milan trebuie să fie puternic și să aibă valori egale, indiferent de situație și competiție. Noi am înțeles acest lucru. Și-apoi este vorba numai și numai de o concurență loială.

REP. : Știi cine este golgeterul C.C.E. ?

MvB : Nu. Poate Gerd Müller ?

REP. : Nu. Este Di Stefano, cu 49 de goluri înscrise.

MvB : 49 ! Pentru a-l depăși ar trebui să mai joc, cel puțin, 5 „Champions League" (N.R. — La ora actuală Van Basten a înscris 18 goluri). Bine. Recordurile îmi fac plăcere, dar niciodată nu au constituit o prioritate pentru mine.

REP. : În încheiere, hai să dezvăluim un secret cititorilor, puțini știu că Marco, nu este prenumele tău adevărat.

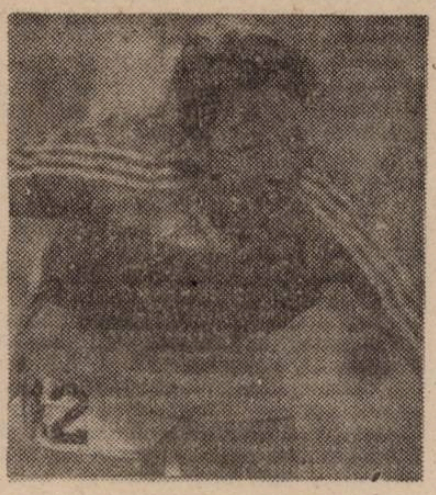

„N-am avut nimic cu Sacchi, doar am fost purtătorul de cuvînt al echipei"

MvB : Așa e. În realitate mă numeso Marcel Van Basten. Așa am fost botezat de părinți. Numai că bunicii îi era greu să pronunțe cuvîntul Marcel, și-mi spunea Marco. Suna mai ușor și mai frumos. Și astfel Marcel Van Basten a devenit Marco Van Basten.

Traducerea și adaptarea după „Onze Mondial"
LUCIAN GHEORGHIU

EURO CHAMP

ITALIA

SERIE A — ETAPA 17

IL BRESCIA VA A FONDO !

Trei victorii „fuori casa" în ultima etapă a turului. Performerele au fost Inter, Cagliari și Roma.

Continuă să strălucească squadra lui Bagnoli, care a obținut al patrulea succes consecutiv, de data aceasta pe „Delle Alpi", în fața unei formații, Torino, incapabilă să cîștige din 8 noiembrie ! Soarta partidei a fost decisă în interval de 60 de secunde, cînd nerozzurri au punctat de două ori, făcînd apoi inutile eforturile disperate ale gazdelor

Cagliari nu se dezminte, reușind a patra victorie „externă" în această ediție, ce-i drept în fața resemnatei Pescara.

O revenire mult așteptată a înregistrat-o Roma la Udine. A fost o partidă spectaculoasă, cu un Rizzitelli irezistibil, care a înscris în ambele porți (! !), cu un Balbo anihilat de Garzya și cu o eliminare în finalul jocului. Contratto (Udinese). Se vor reîntoarce oare zilele frumoase pentru Boșkov ?

Desi a dominat repriza secundă, profitînd și de superioritatea numerică creată prin eliminarea lui Lanna, Brescia nu a reușit să evite înfrîngerea, care a aruncat-o pe un periculos loc 16. „Doria" și-a dorit și ea mult victoria după două luni de „secetă" (ultimul succes la 22 noiembrie).

„Partita bella e vibrante" pe Olimpico. Gratie unui joc destul de bun, dar în special prestației excelente a portarului Peruzzi, Juve a cucerit un punct echipei fostului ei jucător și antrenor, Zoff. Printre cei 70.000 spectatori s-a aflat și „il commissario tecnico", Sacchi. Cei doi talentați „elevi" ai săi, Signori și R. Baggio au ieșit din nou în evidență. Primul a ratat un penalty (chiar în debutul jocului, parat de excelentul Peruzzi), al doilea înscriind golul formației sale.

Foarte greu s-a impus Milan-ul, în fața unei echipe, Genoa, hotărîtă să-și vîndă scump pielea. Beneficiind de un portar în mare formă, Spagnulo care „ha parato tutto", oaspeții puteau obține chiar mai mult... dar arbitrul Felicani le-a refuzat un penalty (min. 75, fault Boban asupra lui Panucci) pentru ca peste două minute să-l acorde rossonerilor la un hent al lui Bortolazzi, oferindu-i astfel posibilitatea lui Savicevici să înscrie primul gol în „il calcio".

La Fiorentina continuă degringolada. Cu un atac steril (nici un gol marcat în patru etape) și cu o apărare pusă deseori în dificultate de incursiunile rapizilor Kolivanov și Medford, „i viola" au părăsit din nou terenul învinși. De remarcat, debutul argentinianului Latorre în formația lui Agroppi.

In fine, în timp ce Napoli continuă ascensiunea, ghinionista Ancona pierde în minutul 93 (!) la Bergamo.

Miercuri, 27 ianuarie se dispută sferturile „Cupei Italiei", programul cuprinzînd partide foarte interesante : Milan — Inter, Roma — Napoli, Parma — Juventus și Torino — Lazio.

Rezultate și marcatorii :

ATALANTA — ANCONA 2-1. Rambaudi (21), Montero (90) — M. Agostini (73).

FOGGIA — FIORENTINA 1-0. Kolivanov (53). Eliminat : Effenberg (Fiorentina — min. 60).

LAZIO — JUVENTUS 1-1. Cravero (41) — R. Baggio (14).

MILAN — GENOA 1-0. Savicevici (77 — din penalty).

PARMA — NAPOLI 1-1. Asprilla (51) — Fonseca (62). Eliminat : Zoratto (Parma — min. 80).

PESCARA — CAGLIARI 0-1. Moriero (75).

SAMPDORIA — BRESCIA 1-0. Corini (15).

TORINO — INTER 1-2. Battistini — autogol (67) — Sosa (60 — din penalty), Fontolan (61).

UDINESE — ROMA 1-2. Rizzitelli (25 — autogol) — Rizzitelli (19 și 32).

CALCIO Serie A

1. Milan	17	14	3	0	38-14	31
2. Inter	17	10	3	4	23-23	23
3. Atalanta	17	9	2	6	22-23	20
4. Lazio	17	6	7	4	34-26	19
5. Juventus	17	6	7	4	30-22	19
6. Sampdoria	17	6	7	4	29-26	19
7. Cagliari	17	7	4	6	16-16	18
8. Torino	17	4	9	4	18-14	17
9. Parma	17	7	3	7	20-21	17
10. Fiorentina	17	5	6	6	29-28	16
11. Foggia	17	6	4	7	21-29	16
12. Roma	17	5	5	7	19-19	15
13. Napoli	17	6	3	8	26-28	15
14. Genoa	17	4	7	6	24-33	15
15. Udinese	17	6	2	9	24-24	14
16. Brescia	17	4	6	7	16-23	14
17. Ancona	17	4	2	11	27-42	10
18. Pescara	17	3	2	12	24-38	8

SERIE B — ETAPA 20

Bari — Monza 1-0 (0-0) ; Cosenza — Padova 0-1 (0-1) ; Cremonese — Cesena 1-0 (1-0) ; Lecce — Piacenza 1-0 (0-0) ; Lucchese — Andria 1-1 (1-1) ; Modena — Ascoli 4-1 (1-1) ; Pisa — Taranto 1-1 (0-0) ; Spal — Ternana 3-0 (1-0) ; Venezia — Bologna 1-0 (0-0) ; Verona — Reggiana 1-0 (0-0) — prima înfrîngere în acest campionat a liderului.

CALCIO Serie B

1. Reggiana	20	12	7	1	26- 6	31
2. Cremonese	20	11	5	4	40-23	27
3. Lecce	20	9	9	2	27-22	27
4. Venezia	20	9	6	5	25-16	24
5. Cosenza	20	7	10	3	21-12	24
6. Ascoli	19	9	5	5	30-20	23
7. Piacenza	20	7	8	5	21-16	22
8. Padova	20	8	6	6	24-21	22
9. Verona	20	8	6	6	21-18	22
10. Pisa	19	7	6	6	12-12	20
11. Bari	19	8	4	7	21-23	20
12. Cesena	20	6	7	7	22-18	19
13. Modena	20	6	6	8	19-25	18
14. Spal	20	5	8	7	17-23	18
15. Bologna	20	6	5	9	17-23	17
16. Monza	20	3	10	7	12-19	16
17. Lucchese	20	2	10	8	15-21	14
18. Andria	19	1	10	8	13-23	12
19. Taranto	20	2	8	10	12-29	12
20. Ternana	20	1	6	13	12-37	8

SANDU USUSAN

SPANIA

CORUÑA — CAMPEÓN DE INVIERNO !

Cu egalul obținut la Rayo, Deportivo de La Coruña devine pentru prima oară în istoria sa, campioană ! (Neoficială de iarnă), în timp ce Bebeto, cu 19 goluri, devine regele goleadorilor.

Pe „Bernabeu" în fața unui public care a umplut pînă la refuz tribunele (95.000 spectatori), Realul cîștigă lejer în fața „călăilor" din ediția trecută, practicînd în ultimele 30 de min. un fotbal de mare calitate cu un Zamorano în mare formă și cu un Butragueño care a alergat mai mult decît Michel și Prosinecki la un loc. Echipa lui Valdano pierde primul joc după o serie extraordinară de 11 etape fără înfrîngere.

La Sevilla Maradona, își face numărul încă din debutul partidei, după care urmează o dominare totală a gazdelor dar fără urmări pe tabela de marcaj.

Burgos-ul lui Balint (fără el în teren) pierde din nou, agravîndu-și situația din clasament.

La San Sebastian nu s-a pus deloc problema victoriei echipei catalane, care a dominat de la cap la coadă o partidă în care „el bulgaro" și-a făcut meseria dar cînd juca mai bine Cruyff a hotărît să-l schimbe cu conaționalul său, Wittschge. A urmat egalarea nesperată a gazdelor prin Kodro care nu a mai punctat din etapa a 12-a.

Duelul Lăcătuș—Belodedici a început abia în min. 46 cînd a intrat „recalcitrantul". Gazdele au atacat tot timpul dar cei care au marcat au fost oaspeții care au obținut un penalty la faultul portarului Viti asupra lui Roberto.

„Derby-ul anemicelor" s-a încheiat nedecis după ce gazdele au avut 2-0 timp de 74 minute. Cadiz nu reușește astfel nici o victorie pe propriul teren în tot turul acestei ediții !

Bascii din Bilbao sînt învinși de catalanii lui Español într-o partidă de bun nivel tehnic în care am consemnat singura eliminare a etapei, Larrazabal de la oaspeți în min. 88, și un penalty apărat de Valencia, portarul lui Bilbao, în fața executantului Kuznețov (77).

La Zaragoza degringolada lui Atletico continuă (7 etape fără victorie). Fără Futre pe teren (convocat pentru partida Malta — Portugalia 0-1 din prel. CM) oaspeții au avut o prestație slabă ca dealtfel tot meciul aragonezo-castillan.

Simbătă în deschiderea etapei nr. 20 și a returului, are loc marele derby REAL — BARÇA pe „Santiago Bernabeu" (21,30 ora României).

Goleadores :

19 Bebeto (Coruña)
16 Stoichkov (Barça)
14 Zamorano (Real)
. . . . . .
4 Balint (Burgos)
3 Lăcătuș (Oviedo)

Simbătă :

Rayo — Coruña 1-1. Pedro Riesco — Bebeto.

Duminică :

Celta — Albacete 1-1. Pachi Salinas — Pinilla.

Real — Tenerife 3-0. Zamorano (28, 74, 90).

R. Sociedad — Barça 2-2. Kodro (54, 88) — Koeman (43 penalty), Stoichkov (62).

Osasuna — Burgos 1-0. Aguila (13).

Sevilla — Gijon 1-0. Maradona (2).

Oviedo — Valencia 0-1. Penev (23 penalty).

Cadiz — Logroñes 2-2. Quevedo (23), Arteaga (44) — Cleber (75), Amarildo (79).

Español — Ath. Bilbao 2-0 Escaich (60), Lluis (74).

R. Zaragoza — Atletico 1-0 Gay (65).

IONEL SERE

Primera Division

Coruña	19	13	4	2	35-13	30
Barça	18	11	6	1	46-18	28
Real	19	12	3	4	37-15	27
Valencia	19	9	6	4	28-15	24
Sevilla	19	9	5	5	25-21	23
Tenerife	19	8	6	5	29-21	22
Atletico	19	8	5	6	28-23	21
Ath. Bilbao	19	9	3	7	29-27	21
R. Zaragoza	19	6	8	5	21-24	20
Rayo	19	6	7	6	26-26	19
Español	19	6	7	6	26-28	19
Gijon	19	6	7	6	19-23	19
Osasuna	19	7	4	8	24-22	18
Celta	19	5	6	8	12-18	16
Oviedo	18	4	6	8	19-22	14
Albacete	19	5	4	10	27-32	14
R. Sociedad	19	5	3	11	20-33	13
Cadiz	19	2	7	10	15-39	11
Logroñes	19	2	6	11	14-32	10
Burgos	19	2	5	12	13-41	9

SEGUNDA DIVISION :

Malorca — Merida 1-0. Bună prestația lui Stelea care a primit un singur gol în ultimele 5 etape. Cuc nu a jucat.

Castellon — Santander 0-0 fără Sabou în teren.

● Echipa lui Stelea a terminat turul pe primul loc cu 28 puncte, iar Sabou cu Santander pe locul 3 cu 27 p.

ANGLIA

DRUMUL SPRE WEMBLEY

Ultima „dublă" campionat-cupă sau Barclays League — F.A. Cup a fost realizată în ediția 1985—'86 de F.C. Liverpool, cu scoțianul Kenny Dalglish manager-jucător. Săptămîna trecută, echipa lui Alex Ferguson, Manchester United, a țișnit spectaculos spre „dublă", fiind cotată de bookmaker-ii londonezi cu 7/1 șanse de cîștigare a titlului și a Cupei ! Luni, Red Devils au cîștigat cu 3-1 la Q.P.R. și au redevenit lideri dar prețul plătit a fost cam mare : Mark Hughes s-a ales cu 9 (!) copci în urma atacului... protestant al nord-irlandezului Alan McDonald iar Paul Parker și Dennis Irwin au părăsit gazonul de la Loftus Road pe brațe, la faulturile murdare ale lui Andy Sinton respectiv Danny Maddix. Simbătă, în Cupă, MANCHESTER UTD — Brighton Hove Albion 1-0, gol al celebrului galez de 18 ani Ryan Giggs din lovitură liberă de la 25 m, în min. 76, sub privirile a 33610 spectatori la Old Trafford, și astfel marii favoriți s-au calificat în turul 5 (optimi).

Villa Park : Aston Villa — Wimbledon 1-1. Yorke (3) — Elkins (35). 21088 spectatori s-au temut pentru Villa : de două ori în ultimii 4 ani Wimbledon i-a eliminat din Cupă, „acasă". Simbătă, Nigel Spink a aniversat 16 ani în poarta lui Villa cu un autogol la șutul în bară al lui Gary Elkins, și astfel... rejucare.

Gresty Rd. : Crewe Alexandra D(4) BLACKBURN ROVERS 0-3. Wegerle (8), Newell (78), Moran (85).

Leeds Rd. : Huddersfield (D3) — SOUTHEND UTD. (D2) 1-2. Mitchell (25) — Collymore (38 și 76).

Kenilworth Rd. : Luton Town (D2) — DERBY COUNTY (D2) 1-5. Telfer (20) — Short (27), Pembridge (40, 45 și 58), Gabbiadini (80).
Internaționalul galez Mark Pembridge a realizat primul său hat-trick din carieră tocmai în dauna echipei care l-a lansat !

City Ground : Nott'm Forest — Middlesbrough Utd. 1-1. Webb (51) — Falconer (43).

Loftus Rd. : Q.P.R. — MANCHESTER CITY 1-2. Holloway (87) — White (72), Vonk (75).

Millmoor : Rotherham Utd. (D3) — Newcastle Utd. (D 2) 1-1. Johnson (63) — Robert Lee (28).
Oaspeții, lideri în liga a II-a, cu Kevin Keegan manager, s-au văzut egalați de „buturuga mică" în urma strașnicei bare din lovitură liberă a lui Dean Barrick, prompt valorificată de Nigel Johnson.

Bramall Lane : SHEFF' UTD. — Hartlepool Utd. (D3) 1-0. Cork (46).
Alan Cork, un mohican învingător în Cupă, cu Wimbledon, 3-2 în finala din '88 în fața lui Liverpool, a marcat la 76 sec. de la reluare.

Prenton Park : Tranmere Rovers (D2) — IPSWICH TOWN 1-2. Nevin (18) — Dozzell (69), Ghencev (78).
Nu s-a mai întîmplat de 42 de ani ca Everton Liverpool și FC Liverpool să nu se califice în turul 4. Mai mult, și ultima speranță în Cupă a orașului de pe Mersey s-a spulberat, „vinovat" fiind Chris Kiwomya, excelenta extremă a lui Ipswich.

Oackwell : BARNSLEY (D2) — West Ham Utd. (D2) 4-1. Rammell — hat-trick, Readfearn — Morley (53, penalty).

Carrow Rd. : Norwich City — TOTTENHAM 0-2. Sheringham (47 și 49).

Hillsborough: SHEFF' WEDNESDAY — Sunderland (D1) — 1-0. Bright (sec. 12 !).

Molineux Ground : Wolwerhampton (D2) — BOLTON WANDERERS (D3) 0-2 Green (11), McGinlay (37).
Meciul Swansea City (D3) — Grimsby Town (D2) a fost amînat, terenul de la Vetch Field fiind inundat iar derby-ul turului 4, Arsenal — Leeds Utd. s-a disputat aseară tîrziu. În fine, ca o curiozitate, să notăm că la derby-ul ligii a III-a : West Bromwich Albion (echipa lui Osvaldo Ardiles) — Stoke City, au asistat simbătă în tribunele de la The Hawthorns 29.100 spectatori !

MIHAI COMȘULEA

CORUL BOCITOARELOR

Echipa de fotbal Rapid Bucureşti continuă să stea ca un os de peşte în gîtul brahmanilor din sportul românesc...

De fapt, aşa a fost întotdeauna, începînd cu vremea lui Gavrilă Marinescu — un Valentin Ceauşescu interbelic, pînă în epoca tuturor posibilităţilor, atunci cînd te numeşti Postelnicu sau Coman... singurul titlu de campioană adus în Giuleşti avea să fie ulterior scump plătit de un club pentru care ultimele dotări atinseseră o vîrstă matusalemică... culmea, la o echipă care reprezenta CFR-ul, adică a doua armată a ţării! Sigur că nici exotica galerie rapidistă nu s-a lăsat mai prejos, scandînd ce a putut şi cît a putut pe la derby-urile bucureştene.

... Rapidul a însemnat mereu un vin bun la masa tuturor... poate tocmai de aceea a fost sorbit dintr-o suflare, fără adaos de apă minerală...

La ora actuală însă, Rapidul înseamnă ceva mai mult. În primul rînd, înseamnă Mircea Pascu, adică un conducător cu cap, cu fler, cunoscut şi pe la forurile europene, unde a funcţionat efectiv. Evident, nu putea fi pe placul Federaţiei române, care l-a îndepărtat fără prea multe scrupule. Mai înseamnă Mircea Rădulescu, un antrenor şcolit, de o fineţe şi probitate exemplară. A avut un rol deosebit în campania de

CÎINII LATRĂ, CARAVANA TRECE
de Miki Junea

neuitată a Craiovei din Cupa UEFA, în sezonul '83-'84, după care, peste ani, se va apuca de treabă la echipa naţională. N-a aderat la nici un grup de interese, considerînd meseria mai presus de toate. Desigur, a fost îndepărtat şi el, am putea spune sacrificat, în beneficiul unui alt caracter, îndeajuns de compromis pentru a fi legat prin fire oculte de casta amintită la începutul acestor rînduri. Şi ar mai fi Marcel Puşcaş, care a fost un talent pe terenul de fotbal, pînă la nefericitul accident, cu nerv şi în domeniul afacerilor şi priceput să ţină condeiul în mînă, ipostază în care i-a „tamponat" de cîte ori a avut ocazia pe înregimentaţii machiavelici din fotbalul românesc. Important este însă că cei trei au pornit la treabă...

A urmat ieşirea-n lume, iar Parisul nu-i de ici de colo, mai ales atunci cînd unii vor să ne bage-n cap cu tot dinadinsul că sîntem buricul pămîntului şi ca la noi, la nimeni. Curat! Astă şi turneul din Indonezia sînt greu digerabile prin birourile federaţiei, drept urmare, corul de babe s-a pus în funcţiune la datul cu părerea. Cornel Drăguşin şi Gheorghe Glisici au şi decretat deja că „Rapidul s-ar putea să retrogradeze". Pur şi simplu! Adică, pentru că joacă fotbal. Adică pentru că joacă, nu cu Salernitana sau cu Atletico Cipoleti (cine-or mai fi şi ăştia?), ci cu Paris Saint Germain, Lokomotiv Plovdiv sau selecţionata Moldovei.. adică pentru că se antrenează în vederea returului campionatului de fotbal, jucînd fotbal! Adică, teoria zvonului, lansat acum în ceea ce priveşte Rapidul, ca să nu se mai mire nimeni de soarta rezervată acestei echipe în campionat! Poate că se impune grabnica retragere la pensie a babelor respective, pentru a nu ne pricopsi cu cine ştie ce alte judecăţi de genul „stupid people"! De exemplu, ce ne-ar putea spune cei doi silviubrucani ai FRF despre extraordinarele rezultate ale excursiei trupei lui Dinu în Italia? Sau subiectul e tabu?

... Hotărît lucru, în postura clară a „caprei vecinului", Rapid continuă să stea ca un os de peşte în gîtul brahmanilor fotbalului românesc!...

football news

★ **TRATAT DE PACE.** După o rivalitate de aproape cinzeci de ani, două echipe arădene, C.F.R. şi ASTRA, coproprietare ale aceluiaşi stadion, au îngropat „securea războiului" şi şi-au dat în sfîrşit mîna, plecînd împreună la Băile Felix pentru o pregătire... centralizată. După toate probabilităţile, Aslău (C.F.R.) va fi cedat Astrei pentru încă un an.

★ **ŞANTAJ.** Întrucît Ianu II nu a acceptat revenirea la C.S.M.R. (rămasă cu un singur portar — Boşca), conducerea clubului reşiţean măreşte presiunea ameninţîndu-l cu o suspendare de doi ani, începînd din vară, cînd îi expiră „împrumutul" la Metalul Boşca.

★ **GLORIA REŞIŢA** a coborît şi ea de pe Semenic, urmînd ca de marţi să urmeze exemplul concitadinei din prima ligă şi să se deplaseze la Herculane la hotelul U.G.S.R. Revenirea la Reşiţa e programată pentru 3 februarie. Iată şi un sumar al meciurilor de pregătire:

— 7 şi 10.02 — dublu meci cu CAROMET Caransebeş;
— 13.02 — la Anina, cu Minerul;
— 17.02 — la Hunedoara, cu Corvinul;
— 21.02 — la Arad, cu F.C. Aris;
— 20.02 — la Reşiţa, cu Universitatea;
— 27.0 — la Arad sau Reşiţa, cu U.T.A.

Toate meciurile vor începe la ora 11, excepţie cel cu oltenii programat la ora 15.00.

★ **CAROMET** este noua denumire a C.S.M.-ului din Caransebeş. Noua denumire provine de la uzina cu acelaşi nume de unde... provine şi noul preşedinte, Toma Străin, care i-a luat locul lui Ioan Mura angrenat în... privatizare.

★ **SE ZVONEŞTE** că noul şef al Comisiei de delegări a arbitrilor arădeni va fi ex-cavalerul fluierului Ioan Şandor.

★ **BOALA PRIBEGIEI** devine tot mai simptomatică la Reşiţa. După ce Ilie Pătruică a ameninţat cu mutarea clubului în alt oraş, acum e rîndul Arsenalului să se uite spre alte zări. E posibilă o „afiliere" la Minerul Moldova Nouă / Şi aşa periculoşi, minerii pot deveni de temut cu un nou „arsenal" în dotare!

★ **ALIN OLOŞUTEAN** se află la Herculane şi participă la pregătirile echipei C.F.R. Timişoara!! Deşi la prima vedere totul pare o senzaţională revenire, a fostului căpitan al lui Poli, la Timişoara, nu este aşa. Ţinut o perioadă destul de lungă departe de gazon ca urmare a unei accidentări la genunchi, Alin, acum refăcut, vrea să se pregătească şi în concediu. În Germania şi amatorii sînt profesionişti!

★ **LA ARME.** Tînărul Gădălean, achiziţionat de C.S.M.R. de la Orşova şi prezumtiv înlocuitor al lui Uţiu pe postul de libero, se pare că, nu va putea evolua cel puţin o lună pentru că îl paşte înrolarea în armată. Şi pînă la jurămînt... N-are toată lumea şansa să joace la Steaua!

★ **ÎNROLAT** e şi Vlădoi, portarul Gloriei. Tocmai la Rîmnicu Vîlcea, locul său de baştină. Reşitenii încearcă să-l transfere cu armata, dar tatăl său, văzînd probabil că fiul a „frecat" mai mult banca în acest tur datorită prestaţiei de excepţie a fostei rezerve. Fekete, preferă un transfer... cu fotbalul la Chimia Rm. Vîlcea.

★ **UŢIU** nu va juca la Arsenal deoarece clubul nu a reuşit să-i „procure" un loc de muncă la I.M.R. Au apărut alţi interesaţi: Minerul Anina şi CAROMET Caransebeş. Ce vor putea oferi cei din urmă nu ştim, deoarece nu i-au rezolvat serviciul nici portarului Truşcă. Şi au încercat. Tot la I.M.R.!

football news

După o absenţă de şase luni, perioadă în care „Sport Vest" s-a dorit un ziar de fotbal, la cererea multor cititori, cît şi datorită prezenţei masive a echipelor de divizia A şi B în competiţiile interne, handbalul îşi recapătă locul în paginile acestui ziar (nu numai de iubitori ai fotbalului), dorind să vă informăm cît mai corect despre problemele cu care se confruntă acest sport în judeţul Timiş, despre împlinirile şi nereuşitele lui şi chiar despre situaţia generală a handbalului românesc.

CE-A FOST ÎNTRE TIMP?

• Echipa masculină Poli Timişoara a avut o vară zbuciumată din care a ieşit foarte şifonată, fiind la un moment dat la un pas de desfiinţare. Conducerea tehnică, vehement contestată de o conducere a secţiei incompetentă şi de o mare parte din echipă a rezistat, dar a rămas fără foarte mulţi jucători, care au plecat la Bucureşti, Cluj sau Lugoj. Avînd în lot trei (!!) juniori (portarii Basaraba, Mitrea şi Ştoţ) Otto Heel a pelat la altii trecuţi binişor de 30 de ani (Matei, întors din Luxemburg, Dan Petru din Portugalia şi Beacu venit de la Arad), lîngă care au apărut experimentatul Cicu, venit de la Steaua, şi foarte mulţi juniori. Scepticii şi rău voitorii (de care handbalul timişorean nu duce lipsă), vedeau deja echipa retrogradată. Dar acest excelent antrenor care este Otto Heel, secondat foarte bine de Ioan Negovan, a imprimat echipei o tactică de joc nouă care s-a bazat pe experienţa „bătrînilor" şi dorinţa de afirmare a juniorilor care au avut o prestaţie foarte bună. Şi astfel inevitabilul (dorit de unii) a fost... evitat. La sfîrşitul turului campionatului Poli se află pe un excelent loc trei cu 25 de puncte, tot atîtea cîte are şi Steaua, lăsată a treia.

• După un început slab (o victorie după primele nouă etape) echipa feminină Poli-A.E.M. îşi găseşte ritmul şi, beneficiind de prestaţiile foarte bune ale jucătoarelor Stancov, Pop, Arsene (o foarte inspirată achiziţie) termină turul pe locul şapte.

• Noua promovată I.L.S.A., beneficiind de un lot destul de bun şi de cîteva jucătoare de valoare (Ciolan, Stuparu, Moţu, Nicolaenco şi Săndica), dar şi de serviciile unui antrenor (Mercea) lipsit de tact pedagogic, devenit cu timpul cel mai de temut adversar al echipei, n-a dat randamentul aşteptat şi se află la

HANDBAL

sfîşitul turului pe ultimul loc cu un golaveraj edificator (—95) şi cu un record nedorit (a primit peste 50 de goluri la Vîlcea în jocul cu Chimistul într-o deplasare de coşmar, penibil organizată de conducerea secţiei). Sarcina noului antrenor, Vasile Fărcaş, şi a fetelor este deosebit de dificilă în lupta pentru evitarea retrogradării.

• Cele două divizionare B feminine se află la mijlocul clasamentului, ferite de griji. Dacă pentru U.T.T. — 1 Iunie rezultatul poate fi considerat bun, Constructorul a decepţionat, şi se pare că revirimentul se va lăsa aşteptat, dacă avem în vedere că multe jucătoare au plecat la alte echipe.

• Se pare că cea mai plăcută surpriză va veni de la Lugoj, unde I.U.R.T., la care au plecat în vară majoritatea jucătorilor de la Poli, la care se adaugă acum şi Niki Dobrescu, plecat de la Steaua, are mari şanse de promovare în divizia A. Beneficiind de serviciile competentului antrenor Constantin Popa obiectivul este realizabil.

PREMIERE

• Otto Heel a devenit primul antrenor timişorean care răspunde de destinele unei echipe naţionale de seniori a României. Sarcină grea avînd în vedere că bat la uşă Mondialele. Îi urăm succes! Ion Negovan este antrenor pentru portari la naţionala de senioare, iar Lucian Vasilache, antrenor secund la naţionala de juniori. Şi cînd te gîndeşti că primii doi trebuiau, în opinia fostei conduceri a secţiei de handbal, înlăturaţi pentru incompetenţă (după ce cu un an în urmă Poli devenea campioană) nu rămîi mut?

• Din retur echipa de handbal Poli se va numi „Universitatea".

• După ştiinţa mea Lili Cojocăriţa devine prima femeie antrenoare a unei echipe divizionare din România. Ea va antrena Constructorul.

• Domnul Adrian Pascal, patronul firmei „Aura" din Iaşi şi al echipei feminine cu acelaşi nume, a devenit preşedintele F.R.H. După F.R.H. s-au inspirat majoritatea Federaţiilor.

• În decembrie a avut loc prima ediţie la handbal masculin şcolar „Cupa Speranţelor", sponzorizată de cîţiva patroni de firme din oraş îmbătimiţi de sport. Au fost copii care au plecat şi cu 50.000 de lei în sacoşe. A fost un bun mijloc de selecţie pentru cei doisprezece profesori-antrenori de la Liceul Sportiv „Banatul" şi C.S.S. Poli care se ocupă de viitorul handbalului timişorean. Dar ce folos cînd în sală am numărat trei: Iulia Roos, Daniela Ionescu şi Cornel Jude.

REA-VOINŢĂ, SAU NECUNOAŞTERE?

Lipsa de obiectivitate a domnilor de la rubrica sport a ziarului R.B. face mari deservicii sportivilor, antrenorilor şi în general sportului.

• Cînd la prima apariţie pe prima scenă handbalistică a juniorului Dragoş Negovan R.B. scria că acest jucător „a prins echipa" împins în faţă de tatăl său, antrenorul secund Ion Negovan, nu prea sună a încurajare la un debut. Poate cele 6 goluri date Stelei, 6 lui Minaur Baia Mare şi 5 lui Dinamo cît şi evoluţia de multe ori senzaţională a acestui talent îi va convinge pe unii de inutilitatea „împinsului înainte".

• Cînd Otto Heel a fost numit antrenorul echipei naţionale, R.B. a calificat ca inadmisibilă prezenţa şi la lot şi la echipa de club, sugerînd renunţarea la una din ele. Domnilor, această situaţie este generală în sportul de performanţă românesc cu excepţia fotbalului. Referitor la handbal doar cîteva exemple: Oprea Vlase antrenor la Dinamo, cu care în 1964 cîştigă Cupa Campionilor, era şi antrenor al echipei naţionale cu care cîştigă titlul mondial în anii 1961, 1969 şi 1974. Ion-Kunst Ghermănescu, antrenor la Steaua, cu care în 1968 cîştiga Cupa Campionilor, era şi antrenorul echipei naţionale ,cu care cîştigă titlul mondial în 1964. Dacă mai doriţi exemple vă stau la dispoziţie.

• După ultimul joc de calificare în divizia A a echipei I.L.S.A. cu Voinţa R. Vîlcea în deplasare R.B. scria: „Meciul era decisiv pentru vîlcene, care aveau nevoie de un meci egal pentru promovare..." după care afirmă că I.L.S.A. a ajutat echipa gazdă pentru realizarea egalului. Nu domnilor, nu este adevărat. Echipa locală îşi putea permite să piardă meciul la cinci goluri diferenţă şi tot ar fi promovat.

Semnificaţia subtitlului o puteţi analiza dumneavoastră, găsind singuri răspunsul.

C. GRIGORE

„VEST SPORT"
Director Onorific
MARCEL TOLCEA

PUBLICAŢIE A
S.C. „CENTAUR" S.R.L.
DIRECTOR
DUKI POPOVICI

Corespondenţa: C.P. 111, O.P. Nr. 1, Timişoara
Editată de S.C. „TIMIŞOARA" S.A.
Tiparul S.C. „HELICON BANAT" S.A.

COLECTIVUL REDACŢIONAL: Ioan Dorina Voinea — redactor şef adjunct; Duki Popovici — secretar general de redacţie, Radu Suciu — şef departament fotbal intern, Ovidiu Păcurariu — şef subredacţie Arad, Petru Fuchs — şef subredacţie Reşiţa, Mihai Comşulea — şef departament fotbal extern.
COLABORATORI PERMANENŢI: Ştefan Marton, Vlad Siniteanu, Marius Dură, Dan Bârcă Grama, Sandu Ususan, Ghiţă Ochişor, Marius Pera.
CORESPONDENŢI: Florin Roman (Alba Iulia), Sorel Manafu (Turnu Severin), Radu Stelian Cacuci (Oradea).
REPORTERI SPECIALI: Lucian Gheorghiu, Nelu Sere.
TEHNOREDACTARE ŞI PAGINARE: Nicu Berechet LYNOTIP: Mircea Gui şi Tibi Lazăr.

LA POLI: 20.000 DE LEI PENTRU O BERE!

SPORT Vest

Anul III • Nr. 4 (58) • 2 — 8 februarie 1993
Apare marți • 8 pag. 30 lei •
Publicația se difuzează în județele Arad, Bihor, Caraș-Severin, Hunedoara, Alba, Timiș

Vocea Porumbelului Balerin

(nu iese fum fără zvon, nici portar la C.S.M.R.)

• Zilele trecute, un drucker, pretenar de-al meu mi-a zis așa: „Băi Ionică, eu cînd iau «Vest Sportul» citesc întîi rubrica ta. Da mai bagă niște bombe!" Păi bine mă, asta-i rubrică de bombe. Cu bombele umblă „Flying" Gheorghiu. Ține fitilul aprins pe la federație. Asta-i rubrică de zvonuri... adevărate și de zvonuri-zvonuri care se dovedesc apoi că-s adevărate. • Cum zvon e, de pildă, fapul că Robi Benczik, președintele Aninei, a mituit arbitrul (tușieri n-au fost) prima oară în viața lui, săptămîna trecută la Herculane ca să bată cu 4-3 C.S.M.R.-ul! • Ziceam că o să revenim cu topu'-fotbautomobiliștilor. Mai stăm. Poate pîn' la retur mai apare vreo mașină. Sau fotbalist cu mașină. Sau mașină contra fotbalist că de valută (verde, albă și neagră) ne-am cam plictisit. Apropo de top. Vă spuneam că Jackie nu poate intra în el că n-are carnet. Acum n-are nici mașină. E puțin șifonată de un TIR (cine vrea să speculeze pe seama numărului de înmatriculare trebuie să știe că nu era nici de Hunedoara nici de Constanța). Oricum Neluțu Bungău se va ocupa ca, pînă vine Jackie de la Bușteni, de la hotel „Silva" (ce coincidență ?!). Citroenul să fie ca nou. • Deci neavînd un carusel auto, vă propun un carusel al portarilor. C.S.M.R. neavînd rezervă pentru Boșca, s-a gîndit la Dumitru de la Jiul. Da' s-a gîndit mai repede Craiova. Merge și Arcanu, și-au zis reșițenii. Rămîne de văzut dacă Arcanu va zice merge Reșița? Și depinde de cu cît vrea să meargă Stroe! Pînă una-alta Gheorghe Popa a spus merge Selena Bacău.

ION GOLUMBU

P.S.: Faptul că echipa Gloria Reșița va întîrzia la Herculane pînă în 3 februarie nu are nimic comun cu prezența în stațiune a unei „echipe de balet feminin" din fosta U.R.S.S.

DAN FIRIȚEANU:

„Să vrei să muți echipa din Reșița e ca și cum ai vrea să muți furnalele!"

Poate n-a mai surprins pe nimeni această nouă „despărțire" a antrenorului Dan Firițeanu de echipa pe care a preluat-o în cursul turului campionatului el fiind, ca și Jackie Ionescu, la a 5-a despărțire de echipa de suflet. Nedumerit însă de motivele care l-au făcut să procedeze așa, l-am rugat să ne dea cîteva explicații:

D.F.: Instalarea mea la echipa CSMR a fost făcută de un fel de consiliu de administrație, alcătuit din domnii directori Tudora, Vodă, Jula, Aghescu, d-l viceprimar Marchiș și d-l prof. Pătruică. Ei au spus atunci că vor să creeze un club de performanță, iar d-l director Tudora, arătîndu-ne o veche organigramă a vechii conduceri, a cerut să i se prezinte una nouă, care să corespundă activității unui club profesionist. Și din momentul acela pînă acum nu s-a făcut nimic! Este o stare de provizorat continuu. Echipa, în forma ei actuală, nu are nici-un stăpîn, nu știi cine o guvernează... Nu se știe cine de la club este persoană oficială, pentru că Adi Cuzmanovici este „interimar" iar prof. Pătruică este „onorific".. Mie mi se pare că am activat la un club inexistent!... În al doilea rînd, este fondul de jucători. Am înțeles că portarul Popa n-a mai venit deși între mine ca antrenor și Popa nu a existat nici-un conflict! Eu ca antrenor îi dau libertatea să aibă orice opțiune, dar tu, ca și conducător, trebuie să aduci un înlocuitor. L-am cerut pe Ianu II de la Bocșa, care a venit 2-3 zile la pregătire, dar cînd să plec

A consemnat
PETRU FUCHS

(Cont. în pag. a 2-a)

NUMAI ÎN VEST SPORT PUTEȚI CITI:

• Se caută locuință pentru Silviu Stănculescu •

• Sava Simcelescu promite promovarea CFR-ului •

• Dorin Arcanu revine la Reșița ? •

• Și Neluțu Bungău are un Abedí Pelé •

AVANPREMIERA RETURULUI

U.T.A. MAI APROAPE CA NICIODATĂ

Ing. IOAN POP

„U.T.A. ESTE LA UN PAS DE A REALIZA VISUL ARĂDENILOR. PROMOVAREA ÎN DIVIZIA NAȚIONALĂ!"

ADRIAN UNGUR

„NU MĂ INTERESEAZĂ CINE MARCHEAZĂ GOL PENTRU NOI, IMPORTANT ESTE SĂ CÎȘTIGAM"

FLAVIUS DOMIDE

„DORESC DIN TOATĂ INIMA CA LA SFÎRȘITUL CAMPIONATULUI NOI SĂ FIM CEI SĂRBĂTORIȚI"

GHEORGHE BORUGA

„NU TREBUIE SĂ UITĂM NICI O CLIPĂ CĂ SÎNTEM ÎN PRIMUL RÎND OAMENI"

LA POLI: 20.000 pentru o bere !

Sîmbătă, Poli a revenit la Timișoara — deci perioada de cantonament s-a încheiat — și, de ieri, luni, 1 februarie, și-a reluat antrenamentele.

Pentru ultimele noutăți din tabăra „alb-violeților", l-am contactat pe antrenorul principal, Ghiță Chimiuc și iată, în linii mari, ce-am aflat.

Conducerea tehnică este foarte mulțumită de nivelul la care toți — și Ghiță Chimiuc a insistat să subliniem cuvîntul toți — jucătorii au înțeles să abordeze pregătirile și au răspuns la solicitările antrenorilor. Îmbucurător este și faptul că nu s-a înregistrat nici o accidentare, nici o răceală sau viroză. Seriozitatea pregătirii este reflectată și de exemplul lui Crăciun și Teodorescu, care au scăzut în greutate cîte 9 kg (!), de la 93 respectiv 90, la 84, respectiv 81 kg.

Poli a mai susținut un meci de verificare în compania lui Electroputere Craiova, încheiat cu rezultatul de 1-2 (0-1). Au marcat Simedru pentru Poli, respectiv Crăciun (autogol) și Luță pentru craioveni. Antrenorii Chimiuc și Vișan au aliniat, pe reprize, următoarele formații :

— repriza I — Almășan — Andreaș — Bătrînu, Crăciun, Varga — Podean, Solomon, Bărbosu, Vlaicu — Uleșan, Ovidiu Lazăr.

— repriza a II-a — Urai — Artimon — Preda, Crăciun, Stoicov — O Popescu, Sîrb, Simedru, Vlaicu — Teodorescu, Rosenblum.

I-am mai solicitat lui Ghiță Chimiuc o scurtă caracterizare a noilor veniți :

URAI — portar de mare viitor, complet, va avea în scurt timp o frumoasă ascensiune.

PODEAN — jucător cu o rezistență foarte bună, a jucat bine în pregătiri, poate candida la postul de mijlocaș la acoperire.

SOLOMON — jucător foarte tehnic, serios, muncitor, poate fi o variantă pentru postul de mijlocaș dreapta.

SORIN SÎRB — calități multe, viteză, detentă, forță. Deosebit de ambițios.

ARTIMON — siguranță, detentă, serviciu bun. Are de recuperat handicapul accidentării și lipsei de aproape un an, de pe stadion.

Reamintindu-vă că Poli va juca miercuri, la Timișoara, de la ora 15, cu Metalul Bocșa, încheiem cu o scurtă declarație a aceluiași Ghiță Chimiuc :

„Pregătirea la munte a fost foarte bună, dar acum cel mai important este ca ea să continue la același nivel și să fie dublată de aceeași seriozitate și dincolo de fotbalul propriu-zis. Voi fi foarte drastic la orice abatere. Pentru un jucător al lui Poli care intră în restaurant să bea o bere amenda este de 20.000 lei !"

D. POPOVICI

IPOTEZE de JACKIE IONESCU

Antrenorul și blestemele !

Umblă de mult, ca o fantomă, de foarte multă vreme printre Antrenorii de fotbal o vorbă ! Ea zice : **„nu-ți bîrfi colegii c-o să se-ntoarcă totul-n contra ta !!"** Odată, acum vreo trei ani, un Antrenor, un bun Antrenor, supărat aiurea pe-un alt Antrenor l-a vorbit foarte rău la ziarul lui dom' Chirilă. A spus că **„ăsta dom'le, să moară mama dacă n-o să dărîme totul" !** Știți ce s-a întîmplat după aia ?! S-a-ntîmplat că cel care i-a prevestit Răul colegului, a dat el din bară-n bară, a pierdut cam tot ce se poate pierde, a fost dat afară, în timp ce celălalt, care n-a răspuns la vorbe, văzîndu-și de treabă, a cîștigat și-a prins un campionat excelent ! Iar într-o altă situație, un alt Antrenor ce avusese un tur foarte bun, un tur de senzație, la București, într-o conferință pe țară a Antrenorilor, s-a precipitat la Tribună și prezentîndu-și cu emoție Metoda i-a certat pe Antrenorii din sală că nu fac nimic, că-s rămași în urmă și-altele ! În Retur omul, și el un bun Antrenor, a retrogradat și a fost dat afară !

Stînd acum vreo 12 ani la o Poveste cu Billy Mc Neal, Antrenorul lui Celtic, translatorul mi-a redat printre altele un lucru, pe-atunci extrem de mistic : mister Mc Neal spunea că fostul său antrenor, un bătrîn lup de mare al fotbalului scoțian, Jock Stein, l-a sfătuit atunci cînd el, Mc Neal, s-a apucat de antrenorat așa : **„Bill ! Ține minte ! În Meseria noastră să-i vorbești numai de bine pe toți ceilalți Antrenori ! Vorbele tale Bune, spuse despre alții se vor întoarce asupra ta și-ți va merge strună ! Nu vorbi pe nici un antrenor de rău, oricît ai fi de tentat, că duhurile rele te vor pedepsi" !!** Sigur, avînd o formație ateist-materialistă incompletă și vulgară, am zîmbit condescent interlocutorului, răspunzîndu-i că-n fotbal, rezultatul e decis doar de talent, pricepere și efort, că în rest sînt speculații... etc. ! Cu timpul însă și mai ales în ultimul timp, faptele cele spuse la-nceput și multe altele, demonstrează că Scoțianul avea dreptate ! Există totuși „Ceva" !! Ceva aparent imaterial care determină Efectul Bumerang al gîndurilor și vorbelor noastre Rele despre Alții... !! Adică, eu, Ionescu, îl vorbesc de rău pe Ghiță Codreanu, Raza merge la Codreanu, ricoșează din el, lui făcîndu-i Bine și se-ntoarce la mine, Ionescu, făcîndu-mi Răul pe care i l-am dorit eu, lui !! Cam așa ceva !! Oricum un Parapsiholog, sau un Preot Preafericit, sau un Bioenergetician, sau un profesor de Filozofie, fost de marxism, viitor de budhism, ar putea explica mai bine acest fenomen !

Noi, speriați, nu putem decît constata că așa stau lucrurile !! Subsemnatul nici nu știu dacă trebuie să mă supăr atunci cînd un alt Antrenor mă vorbește de rău !? Ba dimpotrivă, ar trebui să mă bucur pentru că prin vorbele Sale Rele se creează premisele parapsihologice ca să-mi meargă Bine ! Dar dacă mă bucur, devenind astfel și eu Rău, nu-mi atrag asupra-mi oare Relele ? Mă chinui și mă abțin de la orice satisfacție, cu o mică totuși speranță c-o să-mi meargă bine-n continuare ! Așa, de exemplu, mi s-a-ntîmplat, cînd, stînd la o parolă la Porumbei, acum de sărbători, cu un Prietin-Antrenor, am avut din partea lui numai vorbe de laudă și mîngîiere ! Că : „ești mare mă Ioane, Ești Sculă, ești Meserie, pă ochii mei ce-ai făcut tu, ehee !! ăia-s așa... și așa... și așa..." pentru ca-n ziarul de-a treia zi să mă facă Praf !! Bravo Creștinule mi-am zis, chiar c-aveam nevoie de niște Raze de felul ăsta !

Fenomenul descris nu este firește nou ! El a fost conștientizat încă din antichitate. Socrate îl propovăduia în jurul anilor 452 î.e.n. prin piețele Atenei, iar Biblia îl fixează și-l propune într-una din cele 10 Porunci ! **„Nu cîrti împotriva aproapelui tău, Că... !!"**

Mă rog, în cazul nostru, împotriva Antrenorului aproape de tine ! El, acest fenomen, însă, ar trebui explicat și predat științific la Cursurile de Perfecționare a Antrenorilor de la Federația noastră de fotbal ! Ar putea vorbi despre el unii dintre Antrenorii federali ! Domnul Dinu, de pildă ! De fapt toți aceia, de pildă !!

Pînă atunci însă, declar aici în „Vest Sport" și nu ca o ipoteză, ci ca o indubitabilă certitudine (o fi oare pleonasm ?) că Lucescu este un Antrenor mare, că domnul Dinu e la fel de mai mare, că domnul Halagian e la fel de foarte mare ! Că domnii Bondrea, Cîrstea, Moldovan și Simionaș vor fi și mai mari ! Nu sper să-mi meargă bine, „pe chestia asta" pentru că dacă sper „la ceva" o să-mi meargă, chiar rău ! În plus mai cred că dacă toți Antrenorii noștri s-ar vorbi unii pe alții numai de Bine, atunci le-ar merge la toți, numai Bine, echipele lor jucînd toate, numai Bine, Nivelul general, cum se spune, al fotbalului nostru, crescînd și el !!!

Să vedem dară, cine începe ?!

DAN FIRIȚEANU:

„Să vrei să muți echipa din Reșița e ca și cum ai vrea să muți furnalele !"

(Urmare din pagina 1)

cu el pe munte n-a mai venit că n-a discutat nimeni cu el ! Cum mă pot angaja eu ca antrenor să-i rezolv anumite probleme sau doleanțe ale lui ? De asemenea, am mai cerut și cîțiva jucători de perspectivă din județ, un fundaș central de la Oțelul Roșu și un vîrf de la Moldova Nouă. Nu era filozofie mare să-i aduci la pregătire... Am fost deci pus în situația să încep returul cu un singur portar și care se putea accidenta oricînd. Și atunci pe cine să pun în locul lui, pe Adi Cuzmanovici sau prof. Pătruică ?..

REP. : Te-ai plîns și de lipsa unui contract clar...

D.F. : A treia cauză pentru care nu mai sînt la echipă este statutul meu. Încă de la preluarea echipei, în cursul turului, am cerut să mi se rezolve situația într-un fel. Am tot fost amînat, **„las' c-o facem acum, las-o la prima întrerupere de campionat"...** Eu nici la meciul cu Dinamo n-am mai vrut să vin. Trebuiau să-mi clarifice pe ce muncesc, pe cîți ani : pe o sută, pe zece, pe un an, pe o zi ?... Eu n-am venit ca alții : **„dă-mi atîta ca să vin..."** Am venit să discut totuși un contract..., îmi convine, rămîn, nu-mi convine, la revedere. N-am avut deci, pînă acum, nici-o legătură oficială cu CSMR-ul. Mi-a zis anul trecut prof. Pătruică să vin, am venit, dar acum nimeni nu poate să spună că am părăsit echipa, căci de fapt nimic oficial nu m-a legat de ea... Această plecare a fost comparată de unii cu plecarea lui Oțil de anul trecut în Germania. Nimic mai fals, Oțil avea carnet de muncă la club, era angajat oficial cu tot tacîmul. Pe mine, de fiecare dată cînd se ducea la club prof. Pătruică, mă solicita. Pot să spun că, aproape de fiecare dată, îl refuzam la început, căci eram chemat ca și dumnealui dealtfel, numai la situațiile grele și dezastruoase... Așa am fost numit chiar de gazeta voastră **— salvatorul de profesie —**, dar atunci mi se ofereau alte condiții.

În altă ordine de idei, toată lumea știa că venirea mea la CSMR este doar pînă la iarnă, cînd trebuia adus Costică Rădulescu. Eu am fost la Timișoara, cu conducerea clubului, și atunci d-l Rădulescu a spus că vine din iarnă. DECI EU ERAM PERIOADA DE TRANZIȚIE, CA DUPĂ REVOLUȚIE ! De ce n-a fost adus Costică ? Costă mult... Pe de altă parte, eu am arătat, prin ce am făcut, că nu mai e nevoie de Rădulescu la echipă. Le-am arătat că se poate, și dacă mă ajutau, făceam echipa ca lumea... Dar eu vin și muncesc gratis la echipă ! Și asta le-am spus-o și la jucători, dar o fac numai atunci cînd văd că se coace ceva, se organizează ceva, să fie ceva speranțe ! S-a crezut că echipa se poate salva făcînd numai antrenamente și eu să trag de jucători la nivel de profesionist, PE CONDIȚII DE AMATORI...

REP. : Și n-ai luat salar deloc ?

D.F. : Primii bani pe care i-am luat de la „investirea" mea au fost cei primiți înainte de sărbători, pentru două luni de activitate, cîte 25.000 de lei. Dar eu am lucrat de 4 luni... Este adevărat că, așa cum am procedat și atunci cînd am lucrat la Gloria, mi-am păstrat funcția de profesor la Clubul Școlar, unde, atunci cînd eram în oraș și nu în cantonamente, îmi țineam lecțiile. Aș fi curios să mai văd un om în țara aceasta care ar proceda ca mine, sau chiar unul de pe tot globul...

REP. : Totuși, nu regreți echipa ?

D.F. : Nu cu puțină mîndrie pot să spun că, plecînd de la echipă, am cîștigat ceva, un lucru pe care trebuie să-l fac public. **Grupuri de jucători aflați la Herculane îmi dădeau telefoane rugîndu-mă să mă întorc la echipă ! Se spunea că sînt un „torționar la antrenamente" și jucătorii nu mă agreează... Aceasta o pot compara ca o mare victorie.** Scăparea de retrogradare depinde numai de dorința aceasta extraordinară a unor jucători de a se pregăti cum n-au mai făcut-o niciodată... Și jucătorii se întreabă de ce nu s-a făcut contract cu mine...

REP. : Un fapt care ți se reproșează este acela că nu ai anunțat conducerea, jucătorii, în acea sîmbătă în care n-ai mai vrut să te alături echipei...

D.F. : Poate să fie un reproș și poți să-l iei în calcul ca un reproș. Față de jucători mă simt totuși că am greșit neanunțîndu-i. Dar în momentul în care eu nu eram legat cu nimic oficial de club eram practic dezlegat de orice fel de obligații. Deci, în acea sîmbătă cînd m-a sunat la telefon doar Ghiță Albu, după ce se depășise ora de întîlnire, eu am considerat că nu la Ghiță Albu am venit la CSMR și putea să mă contacteze măcar unul dintre cei doi președinți. Lui Ghiță Albu i-am spus doar atît : că am fost la serviciul de unde-mi iau salariul și că nu am nici-o obligație față de club. Aici vreau să contest cele afirmate de Stelian Trandafirescu, în „Gazeta Sporturilor" că în ziua precedentă, am fost așteptat la club să semnez contractul...

Încă de pe munte am fost supărat pe inactivitatea celor de la club pe care i-am solicitat pentru aducerea unor jucători din județ. Venind de pe munte, am ajuns cu mare întîrziere, plecarea fiind programată pentru orele 8.30 noi avînd meci de pregătire la ora 13. Am ajuns la 12 și nici de mîncare nu le-am putut da sportivilor. Ce să mai vorbesc de terenul pregătit pentru amical, la Lupac, la Caransova ?! Nici pregătirea de joc n-am putut-o face ca lumea, meciurile disputîndu-se totuși la Reșița pe stadionul de antrenament al Gloriei... Noi sîntem echipă profesionistă, nu una de secție a uzinelor ca să ne putem bucura că avem un spațiu de joc. Deci nu numai jucătorul și antrenorul trebuie să privească profesionismul ca atare ci, în primul rînd, conducerea clubului !

REP. : Am auzit că, exasperat de „inactivitatea" celor de la club ai fost personal la UCMR, la d-l director general Tudora.

D.F. : Vroiam să văd și eu de ce nu ne ajută UCMR-ul așa cum am sperat cu toții. Am întîlnit în d-l director un om deosebit, care de la început mi-a solicitat acea organigramă din care să vadă și el pe cine trebuie să plătească... Noi întotdeauna vom sta la mîna celor două mari uzine din Reșița, căci Pătruică nu e ca Sechelariu care el singur a rezolvat problemele echipei. A muta echipa din Reșița, ca o soluție disperată, este ca și cînd ți-ar cere cineva să muți FURNALELE în alt loc decît Reșița ! D-l prof Pătruică nu poate ține singur echipa...

Forța cea mare în Reșița a fost și va veni numai de la cele două mari uzine.

REP. : Ce părere ai despre băieții care cum mi-au spus în ancheta din numărul trecut că toți doresc evitarea retrogradării și că din momentul din care ai preluat echipa ei „joacă" altceva...

D.F. : Dacă am ajuns dintr-un antrenor „neagreat", unul care este dorit înapoi cu orice preț... Ar merita să faci un sondaj între ei, care mă vor și care nu... La telefoanele primite de la Herculane, după ce i-am părăsit, cea care plîngea era nevastă-mea... Singura șansă de salvare este acuma numai și numai echipa... Și dacă băieții doresc asta atît de mult... Totul depinde de ce vor ei..

Fotbal C - Arad

EMANOIL ILIUȚĂ (SECRETARUL SECȚIEI FOTBAL A ECHIPEI „GLORIA" ARAD)

„Asociația sportivă GLORIA ARAD se află în căutarea propriului destin"

R.: Ori de cîte ori abordez un subiect legat de clubul Gloria Arad mă încearcă un sentiment de nostalgie față de echipa de fotbal Gloria fondată înainte de primul război mondial, care avea un stadion frumos, cu tribună acoperită, acum o ruină...

E.I.: Prin donația comunității românești a orașului Arad și a contribuției bănești a nenumărați suporteri, în anul 1923 începe construirea unui stadion pe strada Dacilor nr. 9-11. De-a lungul timpului, prin eforturile materiale, atît particulare cît și ale întreprinderii partonatoare s-au construit: teren de fotbal cu gazon, pistă de atletism, teren cu zgură pentru antrenament, complex vestiare, grup social, camere oaspeți, camere pentru arbitri, tribună acoperită cu o capacitate de o mie de locuri, tribuna a doua din beton tot o mie de locuri, teren de handbal și volei betonat, împrejmuite cu gard din cărămidă.

În anul 1987, fără asentimentul membrilor asociației, organele de stat și de partid iau abuziv mijloacele fixe menționate mai sus, fără aprobări legale, dispun demolarea stadionului cu anexele sale, aducîndu-l într-o stare deplorabilă.

R.: Presupun că după anul 1989, asociația Gloria Arad a făcut demersuri pentru a recupera „terenul pierdut".

E.I.: Deoarece înainte de 89 nu se puteau ataca „dispozițiile de sus", asociația „Gloria", împreună cu conducerea unității patronatoare, IJTL Arad, prin adresa nr. 12673/3.12.1990 a solicitat redobîndirea partimoniului cu angajamentul menținerii, întreținerii și dezvoltării acestuia, la care au aderat atît membrii simpatizanți cît și foști și actuali jucători.

Prin adresa 5225/1992 actuala firmă RATA Arad a solicitat din nou același lucru, angajîndu-se în același sens. În continuare există adeziunea și promisiunea reprezentanților municipalității Arad, în persoana primarului Cristian Moisescu și a viceprimarului Sorin Ilea, de a administra provizoriu respectiva arenă pînă la finalizarea unui eventual proiect de anvergură (stadion, hotel și restaurant pentru sportivi, bowling și alte activități care să rentabilizeze marele complex).

R.: În lipsa unui teren propriu, cum și-a desfășurat echipa de fotbal activitatea?

E.I.: Din anul 1987, echipa de fotbal activînd în campionatul județean și în divizia C, a efectuat pregătirile și a disputat meciurile oficiale pe diferite terenuri străine, închiriate sau obținute la mila Domnului.

În acest moment tatonăm obținerea și închirierea unui teren cu repercusiuni financiare asupra clubului.

R.: Echipa de fotbal Gloria Arad evoluează în campionatul diviziei C județul Arad, anul trecut fiind la un pas de cîștigarea uneia din cele două serii ale campionatului județean. În acest tur de campionat echipa a avut o evoluție contradictorie, obținînd victorii în deplasare dar și înfrîngeri pe teren propriu, culminînd cu acel usturător 0-5 în fața CPL-ului...

E.I.: Pentru bunul mers al lucrurilor s-a procedat la întocmirea statutului secției de fotbal care cuprinde obligațiile și drepturile jucătorilor, aprobarea acestuia în cadrul adunării generale care a avut loc în cursul acestei luni, alegerea noului birou de conducere și numirea noului antrenor în persoana domnului profesor Dan Bolduma și demararea pregătirilor de iarnă.

Nu s-a pus niciodată problema culpabilității unora dintre jucători sau conducătorii echipei referitor la rezultatele contradictorii, considerînd că am pornit pe un drum anevoios al reconstrucției echipei.

R.: Care este statutul jucătorilor?

E.I.: Jucătorii noștri lucrează opt ore pe zi. Aș dori să dau un exemplu: jucătorul Radu Ciuciufară este impiegat de mișcare în gara Secusigiu, lucrează în ture și face eforturi deosebite de a fi prezent la antrenamente.

R.: Ați amintit de profesorul Dan Bolduma, actualul antrenor al echipei..

E.I.: Dînsul a fost numit în ideea că împreună cu ing. Dan Cojocariu — președinte, tehn. Teodor Nistor — vicepreședinte și ing. Emanoil Iliuță — secretar, să susțină și să concretizeze cele expuse mai sus.

R.: Care este lotul echipei Gloria cu care se va prezenta în returul campionatului?

E.I.: Miculiță, Neațu, Julan, Domide jr., Ungur, Flore, Ciuciufară, Pîrvu, Dobre, M. Hlistei, Gh. Hlistei, Negrea, Poenaru, Romansky, Gh. Ursan, Fl. Ursan, Jurcuț, Eftimie și Zavastin.

OVIDIU PĂCURARIU

Fotbal C - Timis

IONEL BUNGĂU [Tehnolemn Timișoara]

SÎNTEM SINGURA ECHIPĂ DIN C CU DOI „STRANIERI"

Reluăm, din acest număr, seria dialogurilor despre divizionarele C — Timiș. Treaba a fost destul de dificilă deoarece aproape toate echipele din acest eșalon se aflau săptămîna trecută în cantonamente la munte. Una dintre excepții — Tehnolemn Timișoara. Interlocutor, bineînțeles, Neluțu Bungău, antrenorul echipei.

REP.: De ce Tehnolemnul n-a urmat exemplul altor echipe din divizia C și, acum în perioada propice acumulărilor fizice, n-a plecat undeva la munte? Probleme financiare?

I.B.: Nu. Motivul e altul. Avem o serie de studenți în echipă și cum acum la facultăți e sesiune ne-am gîndit că e important pentru ei să-și ia examenele. Să plecăm fără ei în pregătire ar fi însemnat să plătim mai tîrziu tribut neomogenității echipei. Deși sesiunea nu se va încheia, vom pleca totuși în cantonament în 10 februarie, cu tot lotul. Își mai lasă și ei din examene... Știi cum e cu fotbaliștii!

REP.: Unde veți pleca?

I.B.: Conducerea noastră ne-a asigurat un cantonament la Felix, pentru o delegație de 20 de persoane, pe o perioadă de 10 zile.

REP.: Vorbești de conducere. Cine vă sprijină, practic, din punct de vedere material?

I.B.: Noi sîntem echipa I.P.L.-ului. Practic, cel mai mare sprijin îl avem de la secția scaune condusă de dl. ing. Pruteanu și de la sindicat, condus de dl. Nicolae Gheju și Gh. Pop. E bine că și directorul general dl. Petrovici ține la această echipă.

REP.: În finalul campionatului trecut Tehnolemnul a prins, cum se spune, ultimul tren pentru promovare în noua divizie C. Acum este greu de spus cîte echipe vor retrograda. Depinde și de cum se va prezenta cîștigătoarea seriei la barajul de promovare, și de eventualitatea unor retrogradări din B. Dar și așa, colegii dvs. de la alte echipe de C consideră Tehnolemnul o autsideră. De ce?

I.B.: Exact cum spuneai, am prins ultimul tren. Am promovat însă cu un lot foarte slab valoric. Asta ne-a costat. Acum ne-am mai întărit cu jucători de la echipe din eșaloanele superioare, cum e cazul lui Betea de la U.M.T. Avem și doi străini, pe Nashuan și pe Persi.

REP.: Aceștia sînt jucătorii pe care Lone Nedelcu i-a descoperit pentru Jimbolia?

I.B.: Da. Sîntem singura divizionară C cu doi „stranieri" în echipă! Ei sînt studenți. Nashuan e sirian, iar Persi ghanez.

REP.: Deci, conațional cu Abedi Pelé!

I.B.: Exact. Eu pe Persi îl văd jucînd fără probleme în divizia A. La C.F.R., de exemplu.

REP.: Cum de n-a ajuns totuși într-o ligă superioară?

I.B.: N-a putut, pentru că federația din Ghana nu i-a dat drumul, sau mai bine zis nu s-a făcut nici un demers în acest sens. La nivelul diviziei C, însă, l-am putut legitima fără acordul federației ghaneze.

REP.: Ce alți jucători de la Tehnolemn ar putea aspira să joace în eșaloane superioare. Insist pe această întrebare pentru că politica fotbalului timișorean a mers, în eșaloanele superioare, în ultimii 20 de ani, pe importuri. Ori, știi foarte bine minte, cînd Poli a promovat în '73, erați echipă de bănățeni...

I.B.: Așa e. Chiar dacă nu erau toți bănățeni, erau crescuți aici. De aceea, antrenorii și conducătorii de cluburi din diviziile națională și A, ar trebui să se consulte permanent cu noi, cei din C. Elocvent e cazul lui Sîrb Sorin de la Auto FZB care a fost cooptat la Poli. Ar trebui să se joace amicale cu divizionarele C, să se revină la organizarea de trialuri.

Revenind la echipa mea, l-aș recomanda pe Nicolae Buia și pe Cornel Chezan, ambii mijlocași, care dacă ar fi promovați și s-ar lucra serios cu ei, ar putea liniștit evolua, cel puțin, în B sau în A.

REP.: Lăsînd la o parte Tehnolemnul, să ne referim puțin la întreaga divizie care, unanim recunoscut, a crescut — o dată cu noua organizare — în calitate, disciplină, arbitraje, etc. Cum vezi derularea returului?

I.B.: Divizia C în acest moment pot s-o împart în mai multe nivele valorice. În primul sînt Auto FZB, Electrica, Tomnaticul și Nădragul. Urmează, echipele fără probleme care, probabil, vor arbitra promovarea: Dacia, Șoimii, Obilici, Deta. E apoi grosul plutonului, în care sîntem și noi și, în sfîrșit, candidatele la retrogradare.

REP.: Cine va retrograda?

I.B.: Dacă ar fi după mine — și A.J.F.-ul o poate lua ca propunere oficială — aș sugera ca în acest an să nu retrogradeze nimeni. Ar fi păcat ca Jimbolia sau Sînnicolaul, orase cu tradiție în fotbal, să retrogradeze și din C. Chiar și Periamul. Sper să nu se interpreteze că am spus asta pentru dl. Lața despre care se spune — mai în glumă, mai în serios — că protejează Periamul.

REP.: Cine va promova?

I.B.: Cert, Auto FZB sau Electrica. Dar indiferent care va fi, sînt convins că va cîștiga și barajul de promovare. Asta e cel mai important.

REP.: Am o întrebare pe care am pus-o și celorlalți interlocutori. Cine sînt, după părerea lui Neluțu Bungău, cei mai buni jucători din C, pe posturi.

I.B.: Cel mai bun portar cred că e Lajos de la Electrica, iar fundaș Popa de la F.Z.B. La mijloc cel mai mult îmi place Ilie Rotariu (Electrica), ca rezervă îl mai menționez pe Barc (F.Z.B.). La atacanți invers: Todea (F.Z.B.) și Mureșan (Electrica). Deci... meci egal între două pretendente la titlu.

REP.: Să încheiem, tot ca de obicei, cu arbitrajele...

I.B.: Aici sînt în asentimentul tuturor. Nu mă pot plînge de arbitraj nici în meciurile în care am pierdut. Vreau să citez cîteva nume: Cuteanu, Popa Ioan, Manole, Bălănescu.

REP.: O ultimă întrebare. Se practică aranjările de meciuri în C?

I.B.: Nu. În mod sigur. Cel puțin pînă acum...

A consemnat
DUKI POPOVICI

Football news

* **3.000.000 LEI** i s-au asigurat Arsenalului pentru a reuși să încheie campionatul. Pentru un cantonament la Herculane sau pe Semenic nu s-au găsit sponsori așa încît pregătirea continuă la Reșița sub formă unui semi-cantonament. Băieții antrenorului Mircea Chivu, astfel, își vor împărți mica sumă (insuficientă) alocată cantonamentului.

★ **ARSENAL** nu-l mai are, deocamdată, în lot pe Stănescu care, ca și astăvară va fi testat de C.S.M.R. Și Vasiu a fost dispărut cîteva zile dar s-a reîntors spășit, nici această „evadare" spre eșaloanele superioare nereușindu-i...

* **U.M.T.-UL** a căzut de acord cu C.F.R. Timișoara în privința lui Corcoveanu. Au venit, la schimb, Kelemen și Radu Mic, care în tur a evoluat la Obilici. În privința lui Solomon se așteaptă o propunere de la Poli. Între timp au mai fost achiziționați Albulescu (portar) și Vasco de la Banloc.

* **SILVIU STANCULESCU**, aproape cert, este noul antrenor principal al C.S.M.R.-ului Pușa în situația — exact ca la începutul turului — de a fi fără antrenori resițenii au apelat la fostul coach al Interului Sibiu, recent, înlocuit „elegant" cu Hizo După afirmațiile președintelui Adi Cuzmanovici, antrenorul craiovean a răspuns afirmativ urmînd ca după primul contact (avut ieri) să preia azi echipa. Se pare că pretențiile lui Silviu Stănculescu se rezumă la atribuirea unui apartament și retribuirea conform clasificării de antrenor... La ora închiderii ediției, totuși, încă nimic nu era „bătut în cuie".

• AVANPREMIERA RETURULUI • • AVANPREMIERA RETURULUI •

U.T.A. MAI APROAPE CA NICIODATĂ

Ing. IOAN POP [președintele clubului UTA]:

„UTA este la un pas de a realiza visul arădenilor. Promovarea în divizia națională!"

R.: Domnule inginer Ioan Pop, a trecut o lună și jumătate de la ultima etapă a turului campionatului diviziei A. Cu ce probleme v-ați confruntat în această perioadă?

I.P.: O enumerare a tuturor problemelor ar necesita o listă lungă, de aceea mă rezum în a le etala pe cele mai importante:

— asigurarea surselor de finanțare pentru achitarea la zi a drepturilor bănești ale jucătorilor pe anul 1992.

— asigurarea fondurilor necesare pentru pregătirea de iarnă;

— procurarea și completarea echipamentului de pregătire și de prezentare (vreau să mulțumesc cu această ocazie, pentru contribuția bănească la această acțiune, a firmei „Regia Autonomă de Drumuri și Poduri" Arad);

— modernizarea vestiarelor;

— pregătirea și conservarea gazonului stadionului în vederea reluării campionatului;

R.: Toate aceste lucruri, pe care le-ați enumerat, necesită bani, chiar bani mulți. Cum vă descurcați?

I.P.: Fără falsă modestie, aș dori să laud conducătorii, care, în conjunctura atcuală, reușesc să asigure condiții, materiale pentru sportul de performanță. Problemele financiare au o permanentă actualitate, în idcea în care în România s-a legalizat profesionismul, iar jucătorii de valoare pot fi menținuți numai satisfăcîndu-li-se condiții materiale „mobilizatoare".

Toate echipele arădene și aici mă refer la UTA, FC Aris, CS Astra, Motorul, au probleme deosebite cu care se confruntă la zi.

Ce ne lipsește nouă la UTA? Ne lipsește certitudinea asigurărilor financiare la capitolele tradiționale: fond de retribuire, fonduri pentru prime și cheltuieli de deplasare, fonduri pentru echipament și regia clubului și, nu în ultimul rînd, fonduri pentru încheierea contractelor cu jucătorii. În anii precedenți aceste fonduri erau asigurate de întreprinderea patronatoare, sau subvenționate de foruri tutelare. Acum este o luptă permanentă pentru a supraviețui. Există și riscul, pentru unii conducători, care, fără voia lor, în dorința de a obține rezultate, fac unele promisiuni ca pe urmă să constate cît de greu este să le respecte.

Cu toate greutățile inerente, UTA va trebui să supraviețuiască și să găsească soluții pentru a obține în continuare rezultate de valoare. Aș dori să fiu foarte clar: clubul UTA nu va putea supraviețui fără sprijinul Societății Comerciale UTA SA și fără sprijinul orașului, aici referindu-mă la un sprijin bine organizat și nu unul de circumstanță, condiționat numai de faptul că UTA se află pe primul loc în clasament.

Apreciez că o echipă de fotbal la nivelul diviziei A are nevoie de cel puțin 50.000.000 de lei pentru a-și desfășura activitatea în condiții normale.

Desigur o echipă de fotbal se poate descurca și cu fonduri mai reduse, dar atunci obiectivele vor avea de suferit.

R.: Ați reamintit, cu toate că nu mai era cazul, că UTA se află pe primul loc în clasament. Presupun că aveți în vedere completarea și întărirea lotului. În măsura în care nu afectează interesele clubului vă rog să ne dați cîteva detalii.

I.P.: Eu consider că promovarea echipei în divizia națională vine în întîmpinarea dorinței și intereselor generale ale orașului și județului Arad. În aceste condiții, cred că se face foarte puțin pentru a sprijini această dorință mai veche, în mod deosebit din partea celorlalte cluburi, care n-ar trebui să fie invidioase pe această dorință a UTA-ei, ci să participe efectiv la relizarea ei. De aceea mi-e greu să înțeleg afirmația făcută de antrenorul Ghiță (CS Astra) cîndva și el jucător la UTA, cum că UTA se ocupă cu racolarea jucătorilor de la echipele din Arad, neținînd seama de interesele acestora. Dacă Marius Grad a rămas în Arad, UTA a făcut eforturi deosebite. El ar fi fost oricum transferat în altă parte, cu acordul clubului Astra (Ungaria, Brașov sau Timișoara). Se ignoră, de asemenea, faptul că UTA a cedat mulți jucători, pentru completarea loturilor, echipelor Șoimii Lipova, Astra, Aris, CPL, Motorul și Vest Petrom Pecica.

Deci reușita promovării echipei UTA în divizia națională este condiționată și de buna colaborare cu celelalte echipe din orașul și județul Arad. În condițiile în care cluburile stau financiar așa cum stau și în care transferul unui jucător de valoare dintr-un alt județ presupune niște milioane de lei, inclusiv asigurarea unei locuințe, este firesc să ne rezumăm la elementele valoroase din Arad. Dar această evoluție a jucătorilor valoroși ar trebui coordonată la nivelul județului, și nu lăsată la latitudinea cluburilor, care nu întotdeauna sînt interesate ca vîrfurile să ajungă în echipa fanion a orașului.

Nu este normal, de exemplu, ca UTA, care dorește promovarea și se confruntă cu probleme financiare deosebite, să fie obligată, după exigențele economiei de piață, să susțină financiar alte cluburi numai pentru faptul că UTA dorește performanță. În anul 1992 clubul UTA a fost obligat să cedeze 3 milioane Clubului Astra, 2 milioane clubului Motorul, plus echipament altor echipe, în condițiile în care lună de lună conducerea clubului nu știe cum să asigure salariile sportivilor și plata regiei clubului.

Ce ar trebui făcut în perspectivă? În primul rînd ar fi de dorit să apară această lege a sponsorizării pe linie politică de stat, iar regimul de taxe și impozite la cluburile sportive de performanță să fie reconsiderate. Este anormal ca anual să se plătească sub formă de impozite sume însemnate, cînd cluburile nu primesc subvenții din partea nimănui!

Cred că din fondurile care se obțin de Loto-Pronosport s-ar putea aloca sume importante pentru sprijinirea sportului de performanță, sau cel puțin aceste sume să acopere cheltuielile cluburilor legate de taxe, FRF, baremuri oficiale, taxe spectacol., obligativitatea de a menține un număr mare de echipe de copii și juniori.

R.: Dacă tot ați evitat numirea unor jucători care ar putea evolua în retur la UTA, cel puțin să ne spuneți dacă sînt jucători care vor pleca de la UTA.

I.P.: Majoritatea jucătorilor sînt legați de Arad și nimeni nu și-a manifestat dorința de a pleca în altă parte, atîta timp cît UTA reușește să le asigure condiții bune.

R.: S-a vehiculat ideea readucerii jucătorului Balint de la Brașov..

I.P.: Balint, de altfel ca și Roland Nagy, dorea să revină la Arad, dar este transferat definitiv la FCM Brașov și nu poate fi vorba de o readucere a lui acasă, fără satisfacerea unor mari pretenții bănești. De altfel, clubul FCM Brașov a respins orice discuție pe această temă.

R.: Știu că Adrian Ungur își satisface în prezent serviciul militar. Există temeri din partea dumneavoastră că acest jucător să fie racolat de clubul Steaua?

I.P.: Eu sper ca relațiile bune cu clubul Steaua se vor menține și în continuare, deoarece, de-a lungul anilor, UTA a ajutat Steaua prin cedarea multor jucători, și acum, cînd dorim promovarea, vom fi înțeleși noi de această dată.

R.: A mai rămas în jur de o lună pînă la începerea returului campionatului. Sînteți pregătiți pentru a preîntîmpina ziua de 6 martie, dată cînd se va desfășura prima etapă a returului?

I.P.: Am reușit să asigurăm condiții bune de pregătire străduindu-ne în același timp să le menținem.

În schimb, mă îngrijorează situația actuală a societății comerciale UTA SA, fără sprijinul căreia activitatea clubului ar avea mult de suferit. În cazul în care acest sprijin s-ar diminua, eu consider că sprijinul orașului ar trebui să capete un caracter de permanență. Fără realizarea acestor condiții este posibil să ne confruntăm cu probleme deosebite, fapt pe care noi nu-l dorim de fel.

Sîntem totuși optimiști, deoarece ne bucurăm de sprijinul Consiliului Județean Arad și sper ca în continuare să beneficiem de sprijinul unor firme și societăți comerciale care iubesc într-adevăr fotbalul și... UTA.

R.: Vă rog să ne prezentați programul jocurilor de pregătire al echipei:

I.P.: Desigur programul pe care îl voi prezenta ar putea suferi pe parcurs modificări. La această oră el se prezintă astfel:

5.02 VULTURII LUGOJ — UTA
7.02 UMT — UTA
9.02 FC ARIS — UTA
11.02 CFR TIMIȘOARA — UTA
14.02 UTA — CSM REȘIȚA
15-17.02 program de refacere la Băile Felix
18.02 CPL ARAD — UTA
21.02 CSM REȘIȚA — UTA
25.02 UTA — VULTURII LUGOJ
27.02 GLORIA REȘIȚA — UTA
28.02 UTA — CPL ARAD

ADRIAN UNGUR:

„Nu mă interesează cine marchează gol pentru noi, important este să cîștigăm"

R.: Adrian Ungur ești golgeterul seriei a doua a diviziei A. Cum privești disputa pentru promovare?

A.U.: Noi UTA avem cel mai bun lot, dar aceasta nu este suficient. Contează mult forma cu care te prezinți. Trebuie să ne ajutăm cu toții. În urmă sînt echipe care abia așteaptă o cît de mică greșeală a noastră.

R.: Cum apreciezi pregătirea de la Moneasa?

A.U.: A fost foarte greu. Am alergat cîte 12 kilometri pe zi, pe beton, deoarece zăpada a apărut tîrziu.

R.: Acum îți îndeplinești serviciul militar. De obicei, în asemenea cazuri, clubul Steaua își concentrează atenția asupra jucătorului respectiv. Presupun că nici dumneata nu ai scăpat de această atenție?

A.U.: Nu doresc să am neplăceri pe linie militară, dar eu vreau să promovez cu UTA. În cazul nedorit al unui eventual eșec, datele problemei se vor schimba.

R.: În retur vei dori probabil să-ți păstrezi poziția de golgeter.

A.U.: Pe mine nu mă interesează cine dă gol pentru noi, important este să cîștigăm mereu, pentru a reuși în final promovarea.

FLAVIUS DOMIDE [antrenor principal]:

„Doresc din toată inima ca la sfîrșitul campionatului noi să fim cei sărbătoriți"

R.: Flavius Domide, aș dori să clarificăm o stare de fapt. Ești recunoscut ca un antrenor care pur și simplu refuză orice declarație. Dacă noi purtăm acest dialog, trebuie probabil să mă consider într-o situație privilegiată?

F.D.: În perioada 1987-1989, am fost antrenor la echipa Otelul Stei, cu care am fost la un pas de a promova în divizia B

În această perioadă sufletul și gîndul meu erau la UTA, urmăream în presă tot ce făcea echipa UTA. La un moment dat a apărut un caiet-program, în ideea de a ajuta financiar clubul UTA. La editarea lui au contribuit niște oameni care chipurile țineau la acest club, dar în realitate își urmăreau numai interesele personale. Acest caiet-program, care conținea peste patruzeci de pagini, nici nu pomenea de numele meu. De parcă eu nu aș fi jucat la UTA niciodată!

Cînd președintele de atunci al clubului UTA, domnul profesor Păltineanu, mi-a propus postul de vicepreședinte, n-am știut cum să pronunț mai repede cuvîntul DA.

Ulterior am ajuns antrenorul echipei

• AVANPREMIERA RETURULUI •

UTA, dar fără portofoliu. Am încercat să-mi lămuresc situația cu președintele clubului care era pe atunci, E. Gherghel, fără a emite pretenții materiale. În cele din urmă am aflat din ziare cum că eu mi-aș fi dat demisia !...

M-am dus la Bekescsaba pentru a-mi face o carte de vizită ca antrenor. La insistențele unor oameni cu dragoste pentru clubul UTA, am revenit la această echipă la 21 august 1992. Am pregătit cu atenție primele trei jocuri și mi-am zis că, împreună cu această echipă, voi ajunge în primele patru locuri ale clasamentului. Mi-am căutat un coleg de suferință și cred că în persoana lui Gheorghe Borugă am făcut cea mai bună alegere.

Echipa am găsit-o nepregătită, atît fizic cît și tactic. Se juca din amintiri și a trebuit să apară două eșecuri usturătoare (1-4 cu Olimpia Satu Mare și 1-6 cu ICIM Brașov) ca să ne dăm seama că nu sîntem profesori în fotbal și nu este suficient să te prezinți numai cu numele în teren și să apară rezultatele.

Ne-am înhămat împreună la o muncă de profesionist, la o disciplină de fier și cred că rezultatele care au urmat ne-au propulsat în lupta pentru titlu. Pînă nu am ajuns pe locul întîi, toți foștii antrenori s-au ferit să facă vreo apreciere iar cînd am ajuns sus aceiași oameni s-au grăbit să-și atragă anumite merite. Deci din nou meritele noastre erau diminuate.

Nu pot refuza un dialog cu tine, poate pentru faptul că amîndoi sîntem fii ai aceluiași cartier, sau poate pentru faptul că ne cunoaștem de atîta vreme.

R.: Dacă la cele relatate de colegul Gh. Boruga referitor la pregătirea de la Moneasa sau lotul de jucători, dorești să aduci completări.

F.D.: Am luat în pregătire 6 jucători de perspectivă: Brandais, Ilion, Labu, Tătaru, M. Petcuț și Șoptereanu. În acest moment, dintre cei enumerați, probabil, numai Brandais va putea fi inclus în lotul echipei, ceilalți nefiind obișnuiți cu un asemenea nivel de pregătire. Lotul echipei este format în general din jucătorii care au ajuns titulari de cînd sînt eu antrenor. Un exemplu ar fi Stupar care a jucat în toate cele șaptesprezece jocuri, iar altul ar fi Mitu.

Antrenamentele de la Moneasa au avut o mare intensitate și în proporție de 95% mi-am atins scopul.

R.: Știu că ai refuzat să participi cu echipa UTA la un turneu în patru, la Arad, împreună cu Sportul Studențesc, Inter Sibiu și CS Astra. De ce ?

F.D.: Pregătirea pentru sezonul de primăvară a fost demarată încă din luna decembrie. Programarea jocurilor de verificare în ideea de a grada treptat dificultatea lor ca să atingem forma maximă în primele șase etape. Nu doresc să mă abat de la program și apoi ar fi o lipsă de fair-play față de adversari. Sportul studențesc și Inter Sibiu au alte obiective, iar programul jocurilor puteau să-l facă din timp.

Și eu am dorit să mergem la un turneu în străinătate, dar din motive financiare turneul nu s-a putut perfecta.

R.: În lotul echipei apare și Boloș. Care este părerea ta referitor la acest caz ?

F.D.: Sincer să fiu, am nevoie de jucătorul Boloș, dar nu găsim un numitor comun cu CS Astra pentru transferul lui. Boloș mi-a spus că nu se mai întoarce la CS Astra, chiar dacă are contract pînă în anul 1994, deoarece acest contract a fost făcut la vremea respectivă pentru suma de... 10.000 de lei. I-am spus că tot ce va face în continuare, o va face pe răspunderea lui.

R.: Numirea domnului profesor Jackie Ionescu la Corvinul Hunedoara a schimbat datele problemei ?

F.D.: Pe domnul profesor Ionescu îl consider ca unul dintre cei mai buni antrenori din țară și mă gîndesc că echipa Corvinul nu se va da bătută chiar și la această diferență. Este bine că sînt mai multe echipe angrenate în lupta pentru titlu și eu cred că una dintre „judecătoare" va fi echipa Corvinul.

Chiar dacă în acest campionat echipa d-lui Jackie a pierdut trena liderului, sînt sigur că, în campionatul viitor, va fi o serioasă pretendentă la promovare.

R.: Desigur cele mai mari șanse de promovare le are UTA...

F.D.: Și din acest motiv am căutat să nu fac vîlvă în ziare. În ultimii zece ani, predecesorii mei se tot lăudau cu promovarea, ratată însă de fiecare dată. Doresc din toată inima ca la sfîrșitul sezonului noi să fim cei sărbătoriți, dar pentru aceasta trebuie să fim atenți la toți adversarii noștri și să ne pregătim mai serios ca niciodată.

Pentru aceasta, în afara sprijinului conducerii clubului aștept sprijin moral și material din partea orașului și din partea firmelor prospere.

GHEORGHE BORUGA [antrenor secund]:

„Nu trebuie să uităm nici o clipă că sîntem în primul rînd oameni"

R.: În această perioadă a anului se încheie un ciclu de pregătire pentru echipele de fotbal, acela al pregătirii centralizate care de obicei se efectuează într-o stațiune montană. Și în acest an echipa UTA a rămas fidelă stațiunii Moneasa. Deoarece brigada „Fotbal News" a „Vest Sportului" nu a putut fi prezentă la Moneasa, din motive obiective, acum, la întoarcerea la Arad, te rog să ne prezinți această etapă a pregătirilor.

Gh. B.: Pregătirile au început în 11.01.1993. Timp de o săptămînă ne-am pregătit la Arad, efectuînd un antrenament pe zi pentru acomodarea cu efortul. Din 18.01.1993 ne-am continuat pregătirile la Moneasa, fiind cazați la hotelul ce poartă numele stațiunii.

R.: Cum au fost condițiile de pregătire ?

Gh.B.: Am beneficiat de condiții bune de cazare, masă și apă caldă. Trebuie să subliniez aici meritul conducerii clubului care a depus eforturi deosebite pentru a ne asigura aceste condiții.

R.: Să revenim la pregătirea propriu-zisă. Care a fost programul echipei ?

Gh.B.: S-au desfășurat două antrenamente zilnice, dintre care unul cu caracter tehnic. Programul a fost riguros respectat de toți componenții lotului, dar aș dori să-l remarc în mod special pe Mitu. Totuși a existat și un inconvenient: absența zăpezii. Abia în ultimele două zile ale cantonamentului a nins din plin.

R.: Care este lotul cu care ați fost la Moneasa ?

Gh.B.: Sinescu, Ivan, Szell, Grad Dronca, Gaica, Stupar, Ungur, Radu George, Țucudean, Țîrlea, Mitu, Țîrțău, Riviș, Slave, Brandais, Ilion, Grădinaru, Șoptereanu, Tătaru, Labu, M. Petcuț și Boloș. Brandais, Ilion sînt de la echipa noastră de juniori, Tătaru, Labu și M. Petcuț sînt de la echipa CPL Arad și am încercat să-i acomodez cu atmosfera de mare performanță. Pe Șoptereanu (n.n. — fiul fostului fotbalist de la „U" Cluj) l-am luat de la Victoria Ineu.

R.: L-ai amintit în lot și pe Boloș. Se va realiza transferul acestui jucător la UTA ?

Gh.B.: Aș dori ca acest subiect să nu-l discut deoarece eu am fost douăzeci de ani la C.S. Astra și acest lucru nu se uită ușor...

R.: Am auzit că ai făcut un gest pe care îl las la aprecierea cititorilor și anume că ai adunat o sumă de bani, oferind-o apoi, pentru a-i îndulci sărbătorile de iarnă, unui antrenor aflat într-o situație nu prea fericită, adică lui Mihai Jivan.

Gh.B.: Nu trebuie să uităm nici o clipă că sîntem în primul rînd oameni, iar gestul în sine a fost un gest colegial. Viața de antrenor este una imprevizibilă.

Grupaj realizat de
OVIDIU PĂCURARIU

10 despre POLI

1. **Ce părere aveți despre noul Consiliu de Administrație ?**
2. **Cum vedeți cea mai bună organizare a conducerii clubului ?**
3. **Comentați demisia prof. Ionescu.**
4. **Ce viitor prevedeți băncii tehnice a Politehnicii ?**
5. **Ce opinie aveți în legătură cu valoarea lotului actual ?**
6. **Ținînd cont de prețurile pe piața jucătorilor, ce politică de transferări ați propune ?**
7. **Întocmiți clasamentul primilor trei jucători în sezonul de toamnă.**
8. **Rezultatul dublei confruntări cu Real vi se pare o performanță sau o contraperformanță ?**
9. **Cum explicați că o echipă care a jucat finala Cupei s-a clasat pe locul cinci în campionatul trecut, a terminat turul cu —4 la „adevăr" ?**
10. **Ce clasare pronosticați pentru Poli la sfîrșitul campionatului ?**

MARCEL TOLCEA — director onorific al săptămînalului „Vest Sport"

„POLI CA UN MIC WATERGATE"

1. Ați văzut cumva filmul de sîmbătă seara, cu Afacerea Watergate ? Ei bine, morala peliculei nu e — cum ați putea grăbit crede ! — că presa este a patra putere în stat ori că adevărul triumfă. Nu ! Morala e următoarea : cu cît lucrurile sînt mai încîrligate și cu cît sînt mai mulți „murdăriți" cu atît e mai greu să descurci ițele. Și vă mai pun o întrebare: S-a spus ceva clar după 1989 încoace în România ? Știm cine au fost teroriștii, cine a dirijat minerii, ce s-a petrecut la Tîrgu Mureș, știm măcar cine ne-au fost turnătorii ? Nu. Și cum nimic nu e clar din toate aceste lucruri esențiale pentru destinul nostru, oare cum am putea avea pretenția să știm, **o dată și pentru totdeauna clar**, ce se întîmplă la un club de fotbal ? Pentru simplul motiv că, deocamdată, nu se poate. Așadar, actuala conducere a lui Poli reflectă fidel starea de fapt a clipei.

2. Mi se pare din altă epocă ideea unui club de fotbal studențesc. Un fel de trafic de influență mascat. Și iată de ce : majoritatea fotbaliștilor alb-violeți fiind studenți, asupra lor se exercită, se pot exercita tot felul de presiuni prin intermediul și nu numai, al Consiliului. Ipoteza unor fotbaliști sîrguincioși, cu prezența „la zi", mă amuză la maxim. Așadar, normal ar fi ca aceștia să nu joace pentru diplomă, ci pentru bani. Așadar, cineva trebuie să vină cu banii și, tot așadar, acel cineva nu va mai ține un Consiliu de Administrație care să ia prime în valută „a moaca".

3. D-l Jackie Ionescu nu s-a înțeles niciodată cu cei din conducerea clubului. De atîtea ori a plecat de la Poli în urma unor manevre oculte. De fapt, nu cred că domnia sa ar putea face casă bună cu nici o conducere. Extrem de inteligent, extrem de dificil, extrem de pretențios, extrem de suspicios, în general extrem, d-l Ionescu obișnuiește să spună adesea lucruri neplăcute. Tuturor. Și noi i-am spus, în paginile acestui săptămînal, mai ales după **nulul** cu Dinamo. Cred că va reveni la Poli pentru că fotbalul nostru este imprevizibil și violent ca o Iugoslavie.

4. Nu îmi dau seama. Cred că, la ora de față, clubul nu are milioanele necesare aducerii unui alt antrenor.

5. Trăim într-o lume a banului. Jucătorii buni nu stau la echipele de provincie în virtutea unui romantism patriotic. Valoarea actuală a lotului reflectă starea fotbalului românesc.

6. Politica transferărilor ține de meserie și nu de opțiune. Presupune să ai un om care să se priceapă și, fatalmente, bani. Așa cum omul sărac stă acasă și se distrează cu nevasta, cred că echipele sărace ar trebui să scruteze mai atent pepiniera proprie.

7. Nu mă pricep la fotbal. Meseria mea e să fac ziare și, fatalmente, trebuie să-mi aleg redactori cu mult mai buni decît mine în domeniul fotbalului. Așa că i-am ales, de pildă, pe d-nii ingineri Duki Popovici și Radu Suciu. Citiți, vă rog, răspunsurile lor în acest sens !

8. Să fim lucizi și să recunoaștem că, pentru Poli, participarea la cupele europene stă sub deviza Olimpiadelor : „Important e să participi". Cu atît mai mult e valabil în cazul în care joci cu Real Madrid. Meciul de la Timișoara a fost foarte frumos. Și programul de meci a fost foarte frumos, așa că am ruga actuala conducere a clubului să ne informeze dacă fosta conducere a luat o primă în valută în acest sens, pentru că noi nu am primit nici un cent. Drept pentru care, solicităm vărsarea sumei de 18 (optsprezece) lei în contul nostru B.R.D. 40 72 99 60 67 76 9, valoarea răposatei diurne.

9. Nici în turul campionatului trecut situația nu a fost cu mult mai roză. Nu îmi dau seama ce s-a petrecut. Doar îmi pare rău.

10. E periculos un astfel de pronostic. Dacă ești lucid, ești acuzat de lipsă de patriotism, dacă vorbești să te afli în treabă — cam cum fac „tricolorii" cu Ionel Stoica ori D. Graur, înaintea jocurilor importante, devii penibil. Sincer să fiu, aș prefera să termine la limita retrogradării, dar să facă niște meciuri acasă de pomină, așa ca să se mai ducă lumea să vadă ce e fotbalul. Pentru că — dați-mi voie să fiu dezamăgit — de prea multă vreme mergem la meciuri și nu vedem fotbal.

Avem semne că ancheta noastră „10 despre Poli" a trezit destul interes. Sperăm să mai trezească și pe cine trebuie. Totuși, ca să n-o facem peltea, încheiem astăzi, în mod simbolic, cu răspunsurile date de directorul onorific și fondatorul „Vest Sportului", Marcel Tolcea.

Sigur că ne-am fi dorit să „anchetăm" cît mai mulți oameni de fotbal care iubesc această echipă și o urmăresc constant. Faptul că majoritatea reprezintă mass-media nu e vina noastră ci a faptului că mulți oameni de fotbal ne-au refuzat. E treaba lor. Totuși ne-am fi dorit să nu ne refuze conducătorii clubului. Nu e totuși chiar numai treaba lor !

Dar concluziile anchetei, în numărul viitor.

IL CALCIO LA MIJLOC DE DRUM

Pornită la începutul lunii septembrie sub un soare nemilos, caravana fotbalistică a lui „il piu bello campionato del mondo" a ajuns, acum în mijlocul iernii, la jumătatea drumului. Să încercăm, deci la finele turului să facem o incursiune în acest campionat atît de urmărit şi discutat la noi, nu numai datorită vedetelor care evoluează pe dreptunghiul verde ci şi graţie pronosportului.

Cele 18 formaţii între speranţă şi realitate

Să facem, aşadar o analiză a celor 18 combatante în ordinea ilustrată de clasament.

1. MILAN

Încă de la începutul ediţiei întreaga Italie fotbalistică s-a agitat, disperată, căutînd un anti-Milan şi implicit salvarea spectacolului. Presa peninsulară a lansat apeluri categorice, incitante: „Opriţi-i"... Dar cine poate să oprească această maşină de fotbal irezistibilă pe toate planurile: campionat, cupă, Cupa Campionilor Europeni. Deocamdată răspunsul e clar: „Niente da fare... Povero campionato! Acest superteam a ajuns la a 52-a partidă fără să cunoască înfrîngerea, avînd următoarea linie de clasament:

52 36 16 0 112-35 88 puncte

Un mare merit îl are şi antrenorul Fabio Capello, care a preluat destinele echipei în luna iulie 1991, reuşind să gestioneze cu brio pînă în prezent problema celor 6 stranieri din lot. Iată cum au evoluat ei în aceste 17 etape:

— Rijkaard — Van Basten — Papin (în etapele 1 şi 13);

— Rijkaard — Savicevici — Van Basten (în etapele 2 şi 3);

— Rijkaard — Gullit — Papin (în etapele 4 şi 16);

— Rijkaard — Gullit — Van Basten (în etapele 5 şi 10);

— Gullit — Papin — Van Basten (în etapele 6 şi 7);

— Van Basten — Papin — Boban (etapa a 8-a);

— Rijkaard — Boban — Van Basten (etapa a 11-a);

— Van Basten — Savicevici — Papin (etapa a 12-a);

— Boban — Gullit — Papin (în etapele 14 şi 15);

— Rijkaard — Savicevici — Boban (etapa a 17-a);

— Rijkaard — Van Basten (etapa a 9-a singurul joc în care au evoluat doar 2 stranieri).

Singurul jucător care a fost prezent în toate partidele este stoperul Costacurta.

Încheind turul cu 8 puncte avans squadra lui Berlusconi este campioană de iarnă şi nu ne grăbim dacă spunem şi viitoare campioană a Italiei, ediţia '92-'93.

2. INTER

După un start slab (1-2 la Udine) echipa lui Bagnoli şi-a revenit încetişor, excepţie făcînd totuşi înfrîngerile usturătoare suferite pe Olimpico (1-4 cu Roma şi 1-3 cu Lazio) şi mai ales cea de la Ancona (0-3). A încheiat turul în forţă obţinînd 4 victorii consecutive.

Apărarea s-a dovedit ezitantă, dovadă numărul de goluri primite, dar cel mai puternic se resimte în jocul echipei, lipsa unui centrocampista regista. Sammer neputîndu-se adapta pe acest post. În atac Ruben Sosa a cîştigat disputa cu Pancev (o mare decepţie) iar accidentarea lui Schillaci a făcut posibilă titularizarea lui Fontolan, aflat în ascensiune de formă.

3. ATALANTA

Clasarea echipei din Bergamo pe podium reprezintă o surpriză. Odată cu pierderea lui Caniggia şi retragerea lui Strömberg, se părea că formaţia lui Lippi va parcurge un campionat modest. Dar cuplul Ganz — Rambaudi (două achiziţii inspirate) a reuşit să-i suplinească pe cei plecaţi. Redutabili pe teren propriu (şapte victorii şi două remize) nerazzurii s-au făcut respectaţi şi în jocurile „fuori casa" obţinînd două victorii consecutive. Greul abia acum începe.

4. LAZIO

O echipă care valorează aproximativ 70 miliarde de lire, avînd în lot o mulţime de talente care o impunea chiar ca pe o pretendentă la „scudetto".

Dar Riedle, Doll, Gascoigne, Winter, Cravero şi ceilalţi n-au reuşit întotdeauna să se ridice la nivelul pretenţiilor înfocaţilor tifoşi. „Gazza" a avut cîteva prestaţii de excepţie, dar prea puţine pentru un jucător de valoarea lui, în timp ce Riedle, golgeterul de anul trecut, nu a reuşit să înscrie încă în această ediţie!

A apărut însă Giuseppe Signori, blondul atacant capabil de accelerări fulgerătoare şi şuturi diabolice, autor a 17 goluri, cu care s-a instalat în fruntea „cannonierilor". Obiectivul principal al echipei rămîne clasarea pe un loc care să-i dea dreptul de participare în Cupa U.E.F.A.

5. JUVENTUS

Este dacă vreţi rezultatul unor transferări greşite pe care le-au făcut conducătorii bătrînei doamne. Echipa practică un joc inconsistent, apărarea greşeşte mult (noroc cu portarul Peruzzi), în timp ce atacul se bazează doar pe reuşitele lui Roberto Baggio, împins în linia întîi de Trapattoni. Accidentarea lui B a g g i o (în jocul squadrei azzurra cu Scoţia) şi absenţa lui din formaţie timp de mai multe etape a scos în evidenţă neputinţa lui Vialli de-a se ridica la valoarea cunoscută pe vremea cînd îmbrăca tricoul lui Samp. Tot la capitolul accidentări trebuie amintite şi pe cele ale lui Julio Cesar şi Platt care au slăbit şi mai mult forţa „Signoriei". Un cîştig pentru echipă este tînărul Torricelli denumit şi noul Tardelli.

Juve se află la 12 puncte de Milan. Fără cometarii!

6. SAMPDORIA

Plecarea lui Boşkov, dar în special a lui Vialli, care a destrămat mitul temutului cuplu al gemenilor golului (Mancini — Vialli) a lăsat un gol în formaţie. Totuşi, antrenorul Eriksson i-a avut la dispoziţie pe noii veniţi: Jugovici, un jucător de mare rafinament şi Corini care de pe banca rezervelor lui Juve a ajuns în lotul naţional. Aceştia împreună cu Pagliuca, Vierchowod, Mannini şi Mancini au asigurat un echilibru acestei formaţii care cu excepţia sincopei de la Firenze (0-4) a avut evoluţii multumitoare.

7. CAGLIARI

Formaţia lui Mazzone a întrecut orice aşteptare, ajungînd chiar să se gîndească la o partidă în U.E.F.A.! Obţinînd patru victorii externe, insularii, excelent conduşi în teren de valorosul Francescoli, rămîn un adversar incomod pentru orice echipă.

8. TORINO

Slăbită după cedarea unor piese grele (Cravero, Lentini, Policano, Vasquez) echipa este departe de forma din sezonul trecut. Venirea lui Aguilera nu se dovedeşte a fi suficientă pentru saltul torinezilor spre părţile superioare ale clasamentului.

Echipa n-a mai cîştigat din 8 noiembrie, spre nemulţumirea numeroşilor suporteri care îl contestă acum vehement pe preşedintele Borsano.

9. PARMA

Deşi nu are strălucirea din sezonul trecut, echipa lui Scala joacă totuşi frumos, fiind capabilă să învingă orice adversar. Accidentarea lui Brolin (a reintrat în octombrie) a reprezentat o pierdere pentru echipă, Asprilla reuşind să-l suplinească numai acceptabil.

10. FIORENTINA

Echipa cu un atac mitralieră şi o apărare vizătoare. Noile achiziţii Effenberg (solid, autoritar, tenace), Laudrup (puţin prea îndrăgostit de minge), Baiano, Di Mauro, au început în forţă înscriind gol după gol, făcîndu-i pe fraţii Cecchi — Gori să spere chiar la titlul de campioană.. A urmat apoi înfrîngerea pe teren propriu cu Atalanta, destituirea lui Radice şi aducerea lui Aldo Agroppi, dar de patru etape echipa nu mai găseşte drumul spre gol!

11. FOGGIA

Preşedintele Casillo a vîndut 14 jucători (aproape tot ce se putea vinde), punîndu-i la dispoziţie antrenorului Zeman o echipă alcătuită din iluştrii necunoscuţi din seriile B, C1, C2, sau chiar din Interregionale! Majoritatea specialiştilor o vedeau ca sigur retrogradată. Dar talentatul antrenor ceh a reuşit să facă adevărate minuni, aducînd echipa pe locul 11 la 3 puncte de Juventus. Compatriotul nostru Dan Petrescu a avut evoluţii destul de bune.

12. ROMA

Este marea decepţie a turului. Avînd un lot cu o medie de vîrstă destul de ridicată, cu un portar vizător (Cervone), o apărare ezitantă şi un atac în care Caniggia nu-şi găseşte locul, echipa lui Boşkov a avut puţine tresăriri de orgoliu (4-1 cu Inter, 1-1 cu Juve la Torino). Roma a reuşit totuşi clasarea în sferturile de finală ale Cupei U.E.F.A. şi ale Cupei Italiei, acest lucru salvînd deocamdată pielea antrenorului.

13. NAPOLI

Comportarea foarte bună în jocurile amicale în perioada precompetiţională precum şi în Coppa Italia a făcut ca echipa lui Ranieri să fie considerată ca una din pretendentele cele mai serioase la titlul de campioană. Dar n-a fost aşa. Cu o apărare vulnerabilă (28 goluri primite), cu o linie mediană în care doar Zola joacă la nivelul cerinţelor (decepţie — suedezul Thern) napoletanii s-au văzut în zona detrocessione. A urmat acel 1-5 cu Milan şi la poalele Vezuviului s-a dezlănţuit uraganul. Ranieri a fost înlocuit cu Bianchi şi acum echipa a început să-şi revină. Fonseca se dovedeşte a fi acelaşi golgeter de temut.

14. GENOA

Plecarea lui Eranio şi Aguilera a lăsat un gol în formaţie greu de acoperit. Skuhravy a avut şi el un tur destul de modest. A început campionatul cu 6 remize consecutive, stabilind astfel un nou record.

15. UDINESE

Echipa joacă destul de bine pe stadio Friuli dar este aproape inexistentă în deplasare. A reuşit totuşi acel 1-1 cu Milan pe San Siro! Mai mult de jumătate din golurile echipei le-a realizat Balbo, un vîrf penetrant şi eficace. Poate spera la rămînerea în Serie A.

16. BRESCIA

După o plecare destul de puternică (remize la Napoli şi Juve şi chiar victorie la Roma) a urmat apoi o revenire la normal. Cu excepţia lui Hagi, un adevărat „fuori clase" liderul incontestabil al echipei şi a portarului Landucci autorul a cîtorva meciuri senzaţionale, ceilalţi jucători au avut prestaţii destul de neconvingătoare. Sabău, desi a avut cîteva jocuri bune, nu a convins în totalitate, iar Răduciolu în pofida celor 5 goluri marcate, continuă să rateze nepermis de mult. Mateuţ a jucat prea puţin. Returul se arată a fi destul de dificil, pe stadio Rigamonti vor veni Napoli, Juve, Roma, Fiorentina, Parma, Inter, Lazio şi Sampdoria.

17. ANCONA

Cu o singură floare (Detari) este greu să reziştî pe scena primei divizii.

18. PESCARA

O echipă modestă, care a reuşit totuşi două performanţe: să cucerească stadio Olimpico în prima etapă şi să conducă cu două goluri diferenţă, diavolul milanez (scor final 4-5).

ANTRENORII

După 17 etape 4 antrenori au fost înlocuiţi:

— Adriano Fedele (Udinese) — înlocuit înaintea primei etape (!) cu Albertino Bigon;

— Claudio Ranieri (Napoli) — înlocuit după 9 etape cu Ottavio Bianchi;

— Bruno Giorgi (Genoa) — înlocuit după 9 etape cu Gigi Maifredi;

— Luigi Radice (Fiorentina) — înlocuit după 14 etape cu Aldo Agroppi.

GOLURI

În turul campionatului s-au înscris 449 de goluri ceea ce reprezintă o medie de 2,93 goluri pe meci, care trebuie să recunoaştem este destul de ridicată pentru campionatul italian.

În etapa a 5-a s-au marcat 48 de goluri — record absolut.

GOLGETERI

Iată cum se prezintă clasamentul celor mai eficace jucători:

17 goluri — Signori (Lazio)
14 goluri — Balbo (Udinese)
12 goluri — Van Basten (Milan) şi Fonseca (Napoli)
11 goluri — R. Baggio (Juventus)
9 goluri — Detari (Ancona)
8 goluri — Batistuta (Fiorentina), Ganz (Atalanta) şi M a n c i n i (Sampdoria).

ELIMINĂRI

Au fost dictate 66 de eliminări. „Recordul" îl deţin echipele Brescia, Fiorentina şi Genoa cu 7 jucători eliminaţi, la polul opus, fiind Cagliari fără nici un jucător eliminat.

Campionul absolut este Caricola (Genoa) care a văzut de 3 ori cartonaşul roşu.

PENALTY-URI

S-au acordat pînă în prezent 46 de lovituri de la 11 metri din care 8 au fost ratate.

Echipa care a beneficiat de cele mai multe penalty-uri este Foggia (6). Sancţionată cu cele mai multe, Pescara (6).

ACHIZIŢII NEINSPIRATE

Nu întotdeauna alegerile jucătorilor străini se dovedesc a fi cele mai fericite şi eficiente. Astfel, o parte din jucătorii achiziţionaţi, devin eternele rezerve, iar banii cheltuiţi pentru aducerea lor pot fi consideraţi bani aruncaţi în vînt.

Iată cîteva exemple: Valenciano (Atalanta), Tejera (Cagliari), Medford (Foggia), Pancev (Inter), Ruggeri (Ancona) — plecat în Mexic, Dobrovolski (Genoa) — plecat la Olimpique Marseille, Berti (Parma), Mendy şi Sivebaek (Pescara), Saralegui (Torino), Czachowski şi Kozminski (Udinese).

Pagină realizată de
SANDU USUSAN

EURO CHAMP

ITALIA

SERIE A — ETAPA 18

MILE EMOZIONI PER LA SQUADRA DI CAPELO !

În prima etapă din retur, Foggia lui Zeman a fost la un pas de marea surpriză ! Antrenorul gazdelor l-a preferat pe Mandelli în locul golgeterului Biagioni, în timp ce Milan a intrat pe teren fără „il capitano" Baresi suspendat. „Anonimii" au luat jocul în serios, şi după cîteva ocazii la poarta oaspeţilor, defensiva acestora clătinîndu-se, tribunele exultă : 1-0, scor cu care avea să se încheie şi repriza. Partea a doua a început cu o lovitură de teatru : penalty pentru pugliezi. A executat Di Biagio, dar portarul Rossi a intuit traiectoria balonului ! După numai un minut, Mandelli a expediat balonul în bară. Scăpată din corzi, campioana a început să joace şi în numai 3 minute scorul a devenit 1-2. Dar ambiţioşii colegi ai lui Dan Petrescu, nerenunţînd la luptă au obţinut o bine meritată egalare. Astfel s-a scris istoria acestei frumoase partide în care „il piccolo Foggia" a fost la un pas de-a învinge pe „il grande" Milan ! Comparaţi numele jucătorilor din cele două tabere :

FOGGIA : F. Mancini — Dan Petrescu, Di Bari, Bianchini, Caini, Di Biagio, Seno, Sciacca, Mandelli (Biagioni), Bresciani (Roy), Kolivanov.

MILAN : S. Rossi — Tassotti, Nava (Gambaro), Costacurta, Maldini, Eranio, Albertini, Rijkaard, Gullit, Donadoni, Papin (Massaro).

Surpriză pe San Siro ! Interul conducea la pauză cu 2-0 şi se părea că va obţine o victorie lejeră. Dar în repriza secundă friulanii îşi aduc aminte că singurul punct obţinut în deplasare a fost cucerit tocmai la Milano şi reuşesc o nesperată egalare.

Partidă cu cîntec şi la Torino. Avertizată de ultimele trei remize obţinute de Cagliari pe terenul „bătrînei doamne", gazdele au început în forţă şi Roberto Baggio a reluat în plasă, penalty-ul respins de portarul Jelpo, executat de acelaşi jucător. Cei doi portari aveau să fie eroii acestei partide care s-a jucat pe contre cu ocazii uriaşe la ambele porţi. După ce Francescoli a ratat şi el un penalty (apărat de Peruzzi), norocul le-a surîs torinezilor, care astfel i-au învins pe insulari după 10 ani !

Joc tensionat şi pe „Olimpico", unde Lazio s-a impus, după un final interzis cardiacilor, în care poarta oaspeţilor a fost apărată în ultimele 10 minute de fundaşul Mannini (!), Pagliuca fiind eliminat, după ce antrenorul Eriksson a efectuat schimbările permise de regulament. Riedle a marcat primul său gol în acest campionat !

Victorie mare pentru Brescia. După un joc bun şi un gol reuşit de Răducioiu în urma unei acţiuni individuale, Lucescu a declarat : „Cred că am făcut azi o partidă bună, în care puteam cîştiga la o diferenţă mai mare.

Torino a găsit, în sfîrşit drumul spre victorie ,după 8 etape, în timp ce celelalte meciuri s-au încheiat remiză, cel dintre Genoa şi Fiorentina cu două reprize diametral opuse. Prima a aparţinut oaspeţilor, iar a doua după două schimbări inspirate (Branco şi Van't Schip în locul lui Fiorin şi Ruotolo) a fost la discreţia gazdelor.

Rezultatele şi marcatorii :

ANCONA — TORINO 0-1. P. Poggi (67).

BRESCIA — NAPOLI 2-1. Schenardi (55), Răducioiu (69) — Zola (75).

FOGGIA — MILAN 2-2. Bresciani (36), Seno (80) — Papin (56), Rijkaard (59).

GENOA — FIORENTINA 2-2. Skuhravy (53 şi 76 — din penalty) — Baiano (26), Batistuta (42).

INTER — UDINESE 2-2. Pancev (7), Sosa (38 — penalty) — Desideri (65), Balbo (88).

JUVENTUS — CAGLIARI 2-1. R. Baggio (18), Casiraghi (86) — Torricelli (48 — autogol).

LAZIO — SAMPDORIA 2-1. Riedle (7), Stroppa (87) — Mancini (89).

PARMA — ATALANTA 0-0.

PESCARA — ROMA 1-1. Allegri (87 — penalty) — Carnevale (47).

CALCIO Serie A

Milan	**18**	**14**	**4**	**0**	**40-16**	**32**
Inter	**18**	**10**	**4**	**4**	**34-25**	**24**
Lazio	**18**	**7**	**7**	**4**	**36-27**	**21**
Juventus	**18**	**7**	**7**	**4**	**32-23**	**21**
Atalanta	**18**	**9**	**3**	**6**	**22-23**	**21**
Torino	**18**	**5**	**9**	**4**	**19-14**	**19**
Sampdoria	**18**	**6**	**7**	**5**	**30-28**	**19**
Parma	**18**	**7**	**4**	**7**	**20-21**	**18**
Cagliari	**18**	**7**	**4**	**7**	**17-18**	**18**
Fiorentina	**18**	**5**	**7**	**6**	**31-30**	**17**
Foggia	**18**	**6**	**5**	**7**	**23-31**	**17**
Roma	**18**	**5**	**6**	**7**	**20-20**	**16**
Brescia	**18**	**5**	**6**	**7**	**18-24**	**16**
Genoa	**18**	**4**	**8**	**6**	**26-35**	**16**
Udinese	**18**	**6**	**3**	**9**	**26-26**	**15**
Napoli	**18**	**6**	**3**	**9**	**27-30**	**15**
Ancona	**18**	**4**	**2**	**12**	**27-43**	**10**
Pescara	**18**	**3**	**3**	**12**	**25-39**	**9**

SERIE B — ETAPA 21

ASCOLI — SPAL 0-0 ; BOLOGNA — LUCCHESE 1-3 (0-1 !); CESENA — VENEZIA 2-2 (2-1) ; ANDRIA — COSENZA 0-0 ; MONZA — VERONA 0-0 ; PADOVA — CREMONESE 1-1 (1-0) ; PIACENZA — PISA 3-1 (1-1) ; REGGIANA — BARI 2-1 (0-1) ; TARANTO — MODENA 0-0; TERNANA — LECCE 0-1 (0-1).

CALCIO Serie B

Reggiana	**21**	**13**	**7**	**1**	**28- 7**	**33**
Lecce	**21**	**10**	**9**	**2**	**28-22**	**29**
Cremonese	**21**	**11**	**6**	**4**	**41-24**	**28**
Venezia	**21**	**9**	**7**	**5**	**27-18**	**25**
Cosenza	**21**	**7**	**11**	**3**	**21-12**	**25**
Ascoli	**20**	**9**	**6**	**5**	**30-20**	**24**
Piacenza	**21**	**8**	**8**	**5**	**24-17**	**24**
Padova	**21**	**8**	**7**	**6**	**25-22**	**23**
Verona	**21**	**8**	**7**	**6**	**21-18**	**23**
Cesena	**21**	**6**	**8**	**7**	**24-20**	**20**
Pisa	**20**	**7**	**6**	**7**	**13-15**	**20**
Bari	**20**	**8**	**4**	**8**	**22-25**	**20**
Modena	**21**	**6**	**7**	**8**	**19-25**	**19**
Spal	**21**	**5**	**9**	**7**	**17-23**	**19**
Monza	**21**	**3**	**11**	**7**	**12-19**	**17**
Bologna	**21**	**6**	**5**	**10**	**18-26**	**17**
Lucchese	**21**	**3**	**10**	**8**	**18-22**	**16**
Andria	**20**	**1**	**11**	**8**	**13-23**	**13**
Taranto	**21**	**2**	**9**	**10**	**12-29**	**13**
Ternana	**21**	**1**	**6**	**14**	**12-38**	**8**

SANDU USUSAN

SPANIA

ETAPA A 20-A

Pe Santiago Bernabeu, Cruyff „şi-a prins urechile"

Sîmbătă seara în inima Castillei, la Madrid, pe un stadion arhiplin s-au întîlnit coloşii fotbalului spaniol Real şi Barcelona în cel de-al 126-lea meci din Primera Division de-a lungul celor 62 de ediţii disputate.

Realul a obţinut o victorie pe deplin meritată după un fotbal de mare spectacol în faţa unui „11" catalan care nu mai pierduse de 13 etape (0-1 cu Coruna).

Madrilenii deschid repede scorul la un excelent şut al lui Zamorano în colţul din stînga lui Zubi. Egalarea se restabileşte după doar 7 minute, atunci cînd vulpoiul Laudrup trimite o pasă „printre" lui Amor „scăpat" de jocul la offside al defensivei gazdelor.

La sfîrşitul primei reprize Michel este faultat în careu de către Ferrer şi tot el transformă impecabil penalty-ul. Repriza secundă este dominată în totalitate de Real dar Zubizarreta are cîteva intervenţii excelente şi jocul se încheie cu victoria la limită, dar meritată a gazdelor deşi la conferinţa de presă Cruyff a încercat „să o scalde" punînd înfrîngerea pe seama arbitrajului care dealtfel a fost excelent.

Arbitrul Manuel Diaz Vega a condus formaţiile :

REAL (Benito Floro) :

Buyo — Nando, Lasa, Rocha, Sanchis — Hierro, Michel, Prosinecki, M. Vasquez — Butragueno (60, Luis Enrique), Zamorano (83, Alfonso).

BARÇA (Johan Cruyff) :

Zubizarreta — Ferrer, Nadal (46, Beguiristain), Eusebio, Koemann, Pablo (83, Salinas) — Baquiero, Goicoechea, Amor — Laudrup, Stoichkov.

9 cartonaşe galbene : Hierro, Prosinecki, M. Vazquez, Luis Enrique, respectiv, Nadal, Baquero, Ferrer, Laudrup, J. Salinas.

În celelalte meciuri ale etapei consemnăm :

• Cel de-al 8-lea meci fără victorie al lui Atletico care fără Futre (s-a săturat de Gil) va avea o viaţă grea în continuare.

• Bascii lui Jupp Heynkes obţin o nouă victorie graţie a două goluri marcate de o mare speranţă a fotbalului spaniol : Guerrero (19 ani). Gazdele în continuare fără nici o victorie pe propriul teren.

• Valencia începe cu Belo în teren (a jucat tot meciul) şi învinge acolo unde „cele mari" nu au reuşit decît un punct.

• Liderul nu reuşeşte să marcheze tocmai acolo unde a marcat cine a vrut. Bebeto s-a odihnit deşi a jucat.

• Sevilla lui Maradona adună încă două puncte, în timp ce Albacete pierde primul joc de la venirea noului antrenor, uruguayanul Victor Esparrago.

• Cu Lăcătuş în teren timp de 90 de minute Oviedo a atacat tot meciul dar nu a reuşit să marcheze.

• Osasuna, cu atacul polonez Urban — Kosecki, spulberă Gijon-ul care de 5 etape nu se mai regăseşte.

• La San Sebastian, Balint reuşeşte din nou, după o eclipsă de 14 etape (!), să marcheze pentru Burgos, terminînd jocul „în picioare" (90 minute).

Miercuri în optimile Cupei Spaniei (tur) : Atletico — Barça, Sevilla — Valencia, Gijon — R. Zaragoza, Mallorca — Real, Lerida — R. Sociedad, Valladolid — Albacete, Estremadura — Oviedo, Jaen — Villarreal.

Rezultatele şi goleadorii :

Sîmbătă :

REAL — BARÇA 2-1. Zamorano (10), Michel (43, penalty) — Amor (17).

Duminică :

TENERIFE — ATLETICO 2-2. Chano (12), Quique Estebaranz (19) — Luis Garcia (51, 71).

CADIZ — ATH. BILBAO 2-3. Barla (49), Quino (63) — Guerrero (7, 50), Ciganda (13).

RAYO — VALENCIA 0-1. Penev (45, penalty).

CELTA — CORUNA 0-0.

SEVILLA — ALBACETE 2-1. Bango (7), Catali (79, autogol) — Pinilla (24).

OVIEDO — LOGGRONES 0-0.

ESPANOL — R. ZARAGOZA 2-0. Francisco (38), Escaich (63).

OSASUNA — GIJON 3-0. Aguila (10), Urban (27), M. Gonzales (77).

R. SOCIEDAD — BURGOS 2-2. Kodro (15), Oceano (63, penalty) — Balint (58, penalty), Aguirre (74).

GOLGETERII : Bebeto (Coruna) — 19 goluri ; Stoichkov (Barça) — 16 ; Zamorano (Real) — 15 ;... Balint (Burgos) — 5 ; Lăcătuş (Oviedo) — 3.

Primera Division

Coruna	**20**	**13**	**5**	**2**	**35-13**	**31**
Real	**20**	**13**	**3**	**4**	**39-16**	**29**
Barça	**19**	**11**	**6**	**2**	**47-20**	**28**
Valencia	**20**	**10**	**6**	**4**	**29-15**	**26**
Sevilla	**20**	**10**	**5**	**5**	**27-22**	**25**
Tenerife	**20**	**8**	**7**	**5**	**31-23**	**23**
Tth. Bilbao	**20**	**10**	**3**	**7**	**32-29**	**23**
Atletico	**20**	**8**	**6**	**6**	**30-25**	**22**
Espanol	**20**	**7**	**7**	**6**	**28-28**	**21**
Osasuna	**20**	**8**	**4**	**8**	**27-22**	**20**
R. Zaragoza	**20**	**6**	**8**	**6**	**21-26**	**20**
Rayo	**20**	**6**	**7**	**7**	**26-27**	**19**
Gijon	**20**	**6**	**7**	**7**	**19-26**	**19**
Celta	**20**	**5**	**7**	**8**	**12-18**	**17**
Oviedo	**19**	**4**	**7**	**8**	**19-22**	**15**
Albacete	**20**	**5**	**4**	**11**	**28-32**	**14**
R. Sociedad	**20**	**5**	**4**	**11**	**22-35**	**14**
Logrones	**20**	**2**	**7**	**11**	**14-32**	**11**
Cadiz	**20**	**2**	**7**	**11**	**17-42**	**11**
Burgos	**20**	**2**	**6**	**12**	**15-43**	**10**

SEGUNDA DIVISION :

LUGO — MERIDA 0-0. Cuc a intrat titular fiind schimbat la pauză cu Javi.

MALLORCA — LERIDA 0-2. Stelea învins de două ori, ceea ce nu a păţit de 5 etape consecutive.

BADAJOZ — SANTANDER 1-1, fără Sabou în teren (pentru a 3-a oară consecutiv).

IONEL SERE

ANGLIA

Weekend însorit în estul Insulei

După 3 săptămîni, Norwich City, cotată de bookmaker-ii londonezi cu 25/1 şanse de cîştigare a titlului, a revenit în frunte, graţie primului gol „afară" în acest sezon al lui Chris Sutton : 1-0 la Everton. „Canarii" au profitat însă şi de înfrîngerile neaşteptate ale marilor favorite Man. Utd. şi Aston Villa. United, cu Hughes mai derutant pentru coechipieri decît pentru adversari, cu Cantona mult prea relaxat şi cu managerul Alex Ferguson declarînd înaintea meciului : „Asta-i cea mai grea partidă din actualul sezon", a pierdut clar la Ipswich, spre bucuria celor 22.068 spectatori. Chris Kiwomya, la o ieşire aiurea a lui Schmeichel, şi canadianul Frank Yallop, cu un şut senzaţional din 18 m, au punctat pentru marea revelaţie a acestui sezon, Ipswich Town : Baker—Johnson, Thompson, Whelan, Williams G. — Yallop, Zondervan, Bozinowski, Dozell — Kiwomya, Ghencev.

Villa a pierdut clar la Southampton iar Blackburn-ul lui Dalglish a cedat greu la Man' City care a egalat dintr-un penalty-cadou la faultul în afara careului de 16 m al lui Patrik Andersson la Mike Sheron.

Evenimentul zilei s-a produs însă la City Ground : 21.240 spectatori au aplaudat frenetic eliberarea lui Nott'm Forest, după 5 luni (!) de chin, de ultimul loc, salvatorul fiind Ian Woan care a înseninat chipul lui Brian Clough şi l-a întunecat pe cel al lui Joe Royle, managerul învinşilor, Oldham, adică noua lanternă.

. În fine, să notăm debutul de bun augur al norvegianului Strandli la Leeds şi cel cu ghinion al lui Harin în poarta lui Chelsea, acesta primind gol după doar 3 minute şi fiind înlocuit la pauză, accidentat.

CHELSEA — SHEF' WEDNESDAY 0-2. Warhurst (3), Harkes (88).

COVENTRY — WIMBLEDON 0-2. Holdsworth (4), Klarke (55).

CRYSTAL PALACE — TOTTENHAM 1-3. Ruddock (autogol, 58) — Sheringham (18 şi 34), A. Gray (27).

EVERTON — NORWICH CITY 0-1. Sutton (16).

IPSWICH TOWN — MANCHESTER UTD. 2-1. Kiwomya (25), Yallop (56) — McClair (24).

LEEDS — MIDDLESBROUGH 3-0. Strandli (70), Batty (81), Fairclough (90).

MANCHESTER CITY — BLACKBURN 3-2. Sheron (32), Curle (penalty, 69), White (78) — Newell (5), Phelan (autogol, 15).

NOTTINGHAM FOREST — OLDHAM 2-0. Woan (15 şi 51).

SHEFFIELD UTD. — Q.P.R. 1-2. Hoyland (80) — B. Allen (19), Holloway (74).

SOUTHAMPTON — ASTON VILLA 2-0. Banger (40), Dawie (63).

Duminică seara, la Highbury : ARSENAL — LIVERPOOL 0-1. Barnes (58), din penalty, la faultul lui Linighan la Ian Rush. În min. 60, Paul Merson (Arsenal) a executat slab penalty-ul în urma faultului lui Mark Wright la Ian Wright şi David James a parat. Eliminat : Winterburn (Arsenal) în min. 87.

MIHAI COMŞULEA

Premier League

Norwich City	**26**	**14**	**6**	**6**	**40-38**	**48**
Manchester Utd.	**26**	**13**	**8**	**5**	**40-21**	**47**
Aston Villa	**26**	**13**	**8**	**5**	**42-29**	**47**
Ipswich Town	**26**	**10**	**12**	**4**	**36-29**	**42**
Blackburn Rovers	**26**	**11**	**8**	**7**	**39-28**	**41**
Manchester City	**26**	**11**	**6**	**9**	**38-29**	**39**
Q.P.R. London	**25**	**11**	**6**	**8**	**35-30**	**39**
Coventry City	**27**	**10**	**9**	**8**	**42-38**	**39**
Sheffield Wedn.	**25**	**9**	**9**	**7**	**32-29**	**36**
Chelsea London	**26**	**9**	**9**	**8**	**31-32**	**36**
Arsenal London	**25**	**10**	**5**	**10**	**25-24**	**35**
F.C. Liverpool	**24**	**9**	**5**	**10**	**37-37**	**32**
Everton Liverpool	**26**	**9**	**5**	**12**	**28-32**	**32**
Tottenham	**26**	**8**	**8**	**10**	**26-36**	**32**
Leeds Utd.	**25**	**8**	**7**	**10**	**38-40**	**31**
Southampton	**26**	**7**	**9**	**10**	**27-30**	**30**
Middlesbrough	**26**	**7**	**9**	**10**	**36-43**	**30**
Wimbledon	**26**	**6**	**9**	**11**	**31-36**	**27**
Crystal Palace	**26**	**6**	**9**	**11**	**32-43**	**27**
Sheffield Utd.	**25**	**6**	**7**	**12**	**24-34**	**25**
Nottingham Forest	**25**	**6**	**6**	**13**	**26-35**	**24**
Oldham Athletic	**25**	**6**	**6**	**13**	**35-47**	**24**

Avatarurile veşnicei tranziţii...

Am afirmat şi cu alte ocazii că sportul este întotdeauna puternic reflectat de viaţa social-economică, mai precis de bunăstarea sau dimpotrivă, marasmul prin care trece societatea într-o anumită perioadă. Ei bine, la noi, într-o veşnică stare de tranziţie, al cărei sens nu prea-l înţelegem, evenimentele ameninţă uneori cu accentele dramatice ... deşi, ca mai întotdeauna, rezolvarea nu poate veni, repet, într-o astfel de perioadă tristă, şi necăjită, cu care ne resemnăm din ce în ce mai mult, deci nu poate veni decît din direcţia celui care dispune şi oferă. Bani. Bani mulţi. Bani buni, verzi sau cu fir de argint! Bani în faţa cărora leul nostru a devenit de mult timp o biată pisică jegărită!

... Bomba care a explodat în cursul săptămînii trecute la Clubul Sportiv CFR Timişoara, cu tot ceea ce implică forurile superioare ale acestuia a fost amorsată de acţiunile firmei Kader într-o porţiune a bazei sportive a clubului adică ştrandul împreună cu terenul aferent. Totul în plin centru al oraşului. Şi, imediat, bazinul de înot a fost renovat, la fel dotările auxiliare (cabine, grupuri sanitare), au apărut lampioane precum şi o terasă cu bar şi restaurant. Investiţie rapidă, amortizare idem, ba mai mult, dacă observăm că locul, denumit „Terasa Eminescu" este foarte frecventat, din acest punct de vedere, vara anului trecut, în care nu a plouat mai bine de două luni, fiind o adevărată

CÎINII LATRĂ, CARAVANA TRECE
de Miki Junea

mană cerească pentru proprietari. Sigur că s-ar mai putea discuta asupra firmei, o blasfemie la adresa poetului naţional, care nu prea are nimic în comun cu grătarul de mititei şi nici cu modelele de bikini, dar cum întotdeauna ne-a plăcut să soluţionăm conflictele pe cale diplomatică, o soluţie ar putea fi găsită cu siguranţă! Mai important de semnalat mi se pare faptul că de la gardul terasei încolo paragina e stăpînă absolută. Terenurile de handbal, volei şi tenis sînt distruse, bacurile de canotaj şi sălile care adăposteau ambarcaţiunile canotorilor au devenit depozite de gunoi, lemnăria este arsă sau nu mai există, şobolanii mişună în voie. astfel încît a devenit o aventură chiar şi simpla promenadă prin zonă! Tocmai de aceea, nu este prea clar motivul interpelărilor atît de violent-revendicative de la Clubul CFR. Cu alte cuvinte, care este motivul: starea deplorabilă a bazei sportive, sau profitul firmei Kader şi asta pentru că ştiut este că nimeni nu investeşte într-o afacere care nu aduce profit cît mai rapid. În acest caz, ştrandul, deoarece în timpul verii puţini sînt acei care s-ar înghesui pe un teren de sport în vreme ce afară sînt 38 de grade la umbră! Aaa, este vorba poate de vînzarea terenului? Ei bine, aici lucrurile se pot simplifica, deoarece un teren nu se vinde sau nu se concesionează fără girul unuia sau mai multor funcţionari. Mai mult sau mai puţin corupţi. Identificarea lor nu este dificilă, esenţialul constituindu-l respectarea legii.

Celelalte acuze, cu privire la starea bazei sportive sînt nişte simple poveşti, deoarece în mass-media s-a abordat încă din anul 1990 acest subiect. De atunci am scris sau am vorbit cu privire la buruienile care cresc pe terenul de tenis, am amintit de iarba care stăpîneşte terenul de volei, înălţimea ei acoperind două bănci (!), de degradarea aproape totală a terenului de handbal. Asupra celorlalte dotări nu mai insistăm, deoarece pe malul Begăi nici chiar un cataclism nu ar fi putut produce dezastrul pe care oricînd îl poate oricine constata. Şi nu-mi amintesc să se fi sesizat cineva din conducerea Regionalei CFR. Sau de la club.

Desigur, pînă la bani. Adică, pînă la banii cîştigaţi de altul, care, totuşi, a investit. Dar, să presupunem că firma Kader (sau oricare alta), renunţă la afacere, şi lasă totul aşa cum a fost.

Atunci, ce facem ...?

COPPA ITALIA

Săptămîna trecută s-au disputat partidele tur-ale Cupei Italiei. Iată rezultatele înregistrate:

NAPOLI — ROMA 0-0.

JUVENTUS — PARMA 2-1. Vialli (77 şi 84) — Brolin (80).

LAZIO — TORINO 2-2. Neri (4), Signori (20 — penalty) — Fusi (45), Scifo (88).

Milan — Inter 0-0

La acest joc au asistat peste 80.000 spectatori.

Iată formaţiile aliniate:

MILAN: Rossi — Tassotti, Baresi, Nava, Maldini, Rijkaard, Albertini, Gullit, Lentini, Savicevici, Massaro (Eranio).

INTER: Abate — Bergomi, Ferri, Battistini, De Agostini, Manicone, Berti, Şalimov, Bianchi (Paganin), Sosa, Fontolan (Pancev).

Cei mai buni de pe teren au fost Savicevici (Milan) şi portarul Abate (Inter).

Returul va avea loc la 10 februarie.

SANDU USUSAN

• POVEŞTI ENGLEZEŞTI •

• Întrebat de un reporter al RAI, duminica trecută, în timpul meciului din Calcio: Lazio — Juventus, de ce nu a fost selecţionat de Dino Zoff, PAUL GASCOIGNE, aflat în tribuna VIP a stadionului „Olimpico" împreună cu compatriotul său juventist David Platt, i-a răspuns printr-un rîgîit prelungit în microfon. Incidentul, prezentat duminică seara de RAI DUE, a stîrnit indignarea unui MP italian care a cerut amendarea şi sancţionarea drastică a Englishman-ului deoarece „la milioanele de dolari pe care le cîştigă ar trebui să aibă un comportament pe măsură, decent". Probabil onorabilul MP nu a avut ocazia să-l cunoască personal pe PAUL, al cărui năravnu s-a schimbat prin simpla mutare din cenuşiul Newcastle în însorita Cetate Eternă.

• La sfîrşitul meciului Sheffield Wednesday — Sunderland Athletic (D2) 1-0, din turul 4 al F.A. CUP, fundaşul central al lui Sunderland, celebrul ex-internaţional englez de 34 ani, TERRY BUTCHER, pentru vreo două minute alias Herbert von Karajan, a dirijat galeria de 3.000 suporteri veniţi de la Sunderland şi i-a îndemnat să cînte. La acuzaţia poliţiei stadionului Hillsborough că a incitat publicul la violenţă prin gesturile sale, TERRY a fost apărat de marele Trevor Francis, managerul lui Wednesday: „Incitarea publicului este ultimul lucru pe care l-ar face TERRY, care este un gentleman şi un ambasador al fair-play-ului în fotbal". Într-adevăr, dacă ţinem cont şi de declaraţia lui Butcher cu privire la aspectele negative din fotbalul insular: „Dacă ăsta se vrea a fi viitorul fotbalului britanic, eu nu vreau să fac parte din el".

Flash

SAVA SIMCELESCU:
„Vreau ca, în 1994, CFR-ul să joace pe prima scenă"

REPORTER: D-le Simcelescu, sînteţi la începutul unui nou sezon de primăvară, la cîrma clubului F.C. CFR Timişoara. După o toamnă cam chinuită, echipa se reface, în cantonament, la Băile Herculane. Cum au demarat pregătirile?

SAVA SIMCELESCU: Am trimis un lot lărgit la Herculane, în speranţa ca această primăvară va însemna un reviriment. Deşi ne costă 2700 lei/persoană/zi masa şi 2000/persoană/zi cazarea, am făcut un efort şi am asigurat condiţii optime pentru acest cantonament.

REP.: La cît s-a ridicat acest efort?

S.S.: Cantonamentul ne va costa în jur de 1,2-1,3 milioane. Este o sumă considerabilă dar sper să merite. Am adus cîţiva jucători noi: Corcoveanu de la U.M.T., Himcinsky de la Progresul, Olasz de la Dacia, Filimon de la Tomnatic. Avem, deasemenea, promis ajutor din partea Regionalei CFR. Dl. director Stroe este un împătimit al fotbalului şi ne-a promis un ajutor de 2,5-3 milioane lunar. Şi, nu în ultimul rînd, sîntem sponsorizaţi de către dl. dr. BASEL HAMATI, patronul firmei BASEL TIM. COM. RIMINI, cu care vrem să colaborăm, de acum înainte. Sper ca jucătorii să înţeleagă toate aceste eforturi şi să răspundă prin calitatea jocului, în teren.

REP.: Cine a plecat?

S.S.: N-am vîndut nici un jucător. Am dat cîţiva împrumut, la schimb. Nae s-a întors la Severin, de unde este el originar. I-am mai dat pe Kelemen şi Radu Mic, la U.M.T., ca să joace. Radu este, poate, cel mai talentat junior din generaţia sa. Stolcovici a plecat şi el, la Dacia. Avem 17 jucători tineri, împrumutaţi pe la diferite echipe din „C". La vară, vrem să facem o selecţie şi să construim o echipă competitivă. Dl. Basel, aici de faţă, vă poate confirma intenţia sa de a ajuta şi la refacerea celorlalte ramuri de sport ale clubului CFR — atletism, canotaj, box, lupte — care erau pînă acum într-o mare suferinţă. De fapt, ştii şi tu, ce să mai vorbim?!

REP.: Sînteţi mulţumit de comportarea echipei în tur?

S.S.: Parţial. Asta ca să vorbesc frumos. Au fost jucători care şi-au făcut datoria: Otiman, Ciută, Heler, Sîrb. Din păcate însă, pe ansamblu, jocul s-a legat greu. Avem o echipă tînără, în formare cu care trebuie avută răbdare.

REP.: Cum caracterizaţi arbitrajele?

S.S.: Toţi arbitrii vor să dea spectacol, la Timişoara. La Cugir, Bocşa, Zalău sau la Severin, se merge constant pe mîna gazdelor. Dar la Timişoara, unde publicul este exigent şi cunoaşte fotbal, ei ştiu că pot să sancţioneze localnicii, fără frică. Sigur că acest lucru ne dezavantajează. Ne bazăm mult şi pe ajutorul d-lui Ioan Igna, pe care nu cred că mai trebuie să-l prezint şi care este în prezent observator FIFA. Vrem să înfiinţăm un consiliu de administraţie, la fel ca la Poli dar cu oameni care ne pot ajuta efectiv. Nu am renunţat la ideea de trecere la profesionism. Avem depusă documentaţia, la Federaţie. Am aşteptat, doar pentru ca să învăţăm din experienţa echipelor din liga naţională. Vom fi, în curînd club profesionist de fotbal.

REP.: Din toate cele pe care mi le-aţi spus, rezultă că aţi investit destul în această echipă. Dvs. şi cei care v-au ajutat. Este normal, în aceste condiţii, să aveţi şi anumite pretenţii de la jucători şi antrenori. Care sînt ele?

S.S.: Vreau ca, la finalul acestui campionat, să ne situăm pe unul din primele cinci locuri; astfel încît, la vară, după ce ne vom întări echipa, să putem demara campania pentru promovare, în liga naţională. Am eu această ambiţie ca, în 1994, CFR-ul să fie un club de fotbal profesionist şi să joace în prima divizie a ţării.

IOAN DORIN VOINEA

„VEST SPORT"

Director Onofrie
MARCEL [illegible]

PUBLICAŢIE A
S.C. „CENTAUR" S.R.L.
DIRECTOR
DUKI POPOVICI

Corespondenţa: C.P. 111, O.P. Nr. 1, Timişoara
Editată de S.C. TIMIŞOARA S.A.
Tiparul S.C. „HELICON BANAT" S.A.

COLECTIVUL REDACŢIONAL: Ioan Dorin Voinea — redactor şef adjunct; Duki Popovici — secretar general de redacţie, Radu Suciu — şef departament fotbal intern, Ovidiu Păcurariu — şef subredacţie Arad, Petru Fuchs — şef subredacţie Reşiţa, Mihai Comşulea — şef departament fotbal extern.
COLABORATORI PERMANENŢI: Ştefan Marton, Vlad Siniteanu, Marius Dura, Dan Bîrcă Grama, Sandu Ususan, Ghiţă Ochişor, Marius Pera.
CORESPONDEŢI: Florin Roman (Alba Iulia), Sorel Manafu (Turnu Severin), Radu Stelian Cacuci (Oradea).
REPORTERI SPECIALI: Lucian Gheorghiu, Nelu Sere.
TEHNOREDACTARE ŞI PAGINARE: Nicu Berechet LYNOTIP: Mircea Gui şi Tibi Lazăr.

UJPEST ÎL VREA PE „CIOACĂ" ROȘU. POLI CERE 100.000 DE DOLARI

SPORT Vest

Anul III • Nr. 5 (59) • 9-15 februarie 1993
Apare marți • 8 pag. 30 lei •
Publicația se difuzează în județele Arad, Bihor, Caraș-Severin, Hunedoara, Alba, Timiș

Vocea Porumbelului Socotitor

(nu iese fum fără zvon, nici televizor — din păcate — fără Graur)

• Cioaca săptămînii e că pe „Cioacă" Roșu îl vrea Ujpest! Și vă spune băiatu' că dacă nu pleca omu' în Ungaria să-și caute pita, la Poli nu era, că-l debarcau... pe nasturi. Acum oamenii de la Expres (nu de la ziar, de la bar) își freacă mîinile. Vorba aia, conducător să fii, că noroc ai. După ce au fredonat pe mai multe voci că nu merită. „Cioacă" cele cinci milioane date U.M.T.-ului, acu' cer cincizeci de milioane! Adică 100.000 dolari. De parcă n-ar vrea să-l dea. Sau să-l dea ca pe Cuc... • Deși topul fotbautomobiliștilor îl mai amînăm, tot vă zic una despre mașini. De fapt, despre una singură care dă tircoale stadionului Politehnica. Degeaba vă spun că e albă, că e Dacie și că are numărul 7-DJ-424, că tot nu știți a cui e. Tot eu vă spun. E a lui Mitriță. Bineînțeles că Poli i ar n-are bani. Dar dacă ar ști că și pe oltean o să-l vrea, peste un an, Ujpest-ul? • Aflăm însă că sînt și jucători mai ieftini. Suma care se vehiculează în privința transferului lui Uțiu la CAROMET Caransebeș e incredibilă față de ce v-am ciripit pînă acum. 700.000! Sau îs reșițenii largi la suflet, sau le arde buza, sau... vor să scape de fostul libero • Din cîte se laudă Robi Benczik prin presa ultracentrală se pare că Minerul Anina va deveni o societate en-gros-istă specializată în treninguri și jambiere. Următorul pas, pe care-l așteptăm cu sufletul la gură, e momentul cînd echipa lui RObert BEnczik se va numi ROBE și TRENINGURI Anina. • Ne-a stricat Graur meciul de la televiziunea (tot)ultracentrală, dintre Real și Barça. S-a mirat întîi că există „Marca", i-a numărat paginile, în timp ce F.D. Mitu număra fazele pe care a trebuit să le taie că... nu-i spațiu! A mai numărat, tot Graur, și paginile suplimentului editat de „Marca", iar F.D. Mitu, cînd i-a spus Becali că nu joacă Guardiola ci Nadal, a început să numere jucătorii. Și uite așa, am petrecut într-o veselie. Că la noi, pasărea nu pe limba ei piere. Pe limba ei pier telespectatorii.

ION GOLUMBU

Concluzii la „10 DESPRE POLI"

sau

Diferența TEKA-ZACCHINI

Sîmbătă, la „OLIMPIA" cu STEAUA

VOLEIUL CA RĂZBUNARE PENTRU BASCHET

NUMAI ÎN VEST SPORT PUTEȚI CITI:

• Helmuth Duckadam îl refuză pe Berlusconi •

• Uțiu costă 700.000, iar Burlan 20.000.000 ?! •

• Azi, întîlnire de gradul trei: Stănescu-CSMR •

• Pe Lucian Popescu îl va vedea Crvena Zvezda •

FLORIN IACOB:

„AM DEVENIT MANAGER LA SUGESTIA LUI MIODRAG BELODEDICI"

Rep.: Florin Iacob ești reprezentantul unei meserii mai rare la noi apărute după Revoluție, cea de manager de fotbal. Cu ce se ocupă exact un manager de fotbal?

E.I.: Managementul sportiv este mai degrabă o ocupație, pe care am demarat-o din plăcerea de a mă ocupa de fotbal. Consider că sînt fotbalul pînă în intimitatea lui, pentru că am jucat și eu fotbal, la Poli, la juniori, pînă în 1978.

Rep.: Și de ce ai renunțat?

F.I.: Fiind întreținător de familie, am fost nevoit să mă angajez după terminarea liceului și, astfel, nu aveam cum să fac față antrenamentelor foarte dese, fără care n-ai ce să speri la performanță. Contactul cu fotbalul însă nu l-am pierdut, încercînd mereu să fiu prin preajmă, dacă nu chiar în miezul evenimentelor. Mi-a plăcut să citesc despre fontbaliștii din străinătate, despre viața lor și cînd primeam o publicație de afară o „mîncam" pur și simplu...

Rep.: Să revenim totuși la managerul de fotbal...

F.I.: Am început să mă ocup de această treabă, aproximativ de un an de zile, la sugestia lui Mile Belodedici. Era o perioadă cînd mergeam des la Beograd, pentru a reglementa revenirea lui în națională. El, care mă știa dinainte de a pleca din țară, văzînd modul în care abordez lucrurile — am avut multe contacte cu conducătorii Stelei Roșii și chiar cu ministrul de interne de atunci al Iugoslaviei, Bogdanovici — mi-a sugerat să mă apuc de management sportiv. Eu m-am gîndit că mi-ar place. Adevărul e că am avut și cîteva contacte cu regretatul Dan Alban, care a mijlocit destule transferuri de fotbaliști români în străinătate și am constatat că o primă calitate necesară este flerul. Eu consider că-l am. Mai e nevoie și de fair-play și, bineînțeles, să te pui la punct cu toate re-

DUKI POPOVICI

(Cont. în pag. a 4-a)

Reîntoarcerea lui Mișa Klein

„Domnule, dați-mi voie să vă spun un lucru ca să mă cunoașteți mai bine de-acum încolo și să n-avem probleme! Să știți că eu le fac pe toate din Plin! Eu nu umblu cu jumătăți! Cînd Joc, Joc! Cînd fac antrenament, fac antrenament! Cînd trebuie să batem, batem! Cînd trăiesc însă, apoi să știți că trăiesc! Mie-mi place să dau tot! Absolut tot!! Eu nu mă menajez! Îi vedeți pe ăștia mici de-aici?! Uitați-vă la ei, dacă se poate ține vreunul după mine?! Știu că pe chestia asta s-ar putea să-mă curăț pe la vreo treizeci de ani!! Dar pînă atunci vreau să fie frumos! Asta-s eu, dom' profesor, și nu mă dau pe nimeni"!!

Este, a fost, este, Profesia de credință a lui Mișa Klein exprimată ceva mai de mult, într-un moment extrem de rar al confesiunilor sale. Profesie de credință și dramatică anticipare! Fascinația devotamentului și mirajul sacrificiului total. Conștiința riscului fatal! Și-a superiorității riscului său! Conștiința Forței și-a Puterii pe care ți-o dau Mama, Natura și Talentul! Conștiința Valorii și-a Luptătorului cîștigător!

Mișa Klein, sasul, neamțul și românul știa că este Primul! Vroia să fie Primul! Mereu Primul! Avea vocația Conducătorului și tentația locului întîi! Vroia să fie mereu primul care ajunge sus! Vroia să aibă mereu cel mai bun Timp! La 20 de ani antrenorul l-a pus, în mod Normal, Căpitan de Echipă! La antrenamente era Primul! La ture, la sprinturi, la toate! Trăgea majestuos o întreagă coloană după el! La jocuri, Primul! Trăgea întreaga echipă după el! În fotografiile Echipei era exact în Centrul ei și-n mijlocul imaginii! În autocar stătea în față, lîngă banca antrenorului! Cînd, și dacă se-ntîmpla ceva, lua pe el totul! Era făcut să fie Numărul Unu! Personalitate Tare! Imensă! Dur și generos! Dur și blînd! Dur și Bun! Extraordinar de Bun! Sociabil! Spiritual! Inteligent! Modest și prietenos! Le dădea la toți!! Fotbalist de Clasă. Din cea mai nobilă rasă. În Apogeul său, putea juca la Orice echipă din lume! Efort și devotament. Tehnicitate perfectă. Simțul genial al combinației și-al Pasei. Altruist. Marcaj — Presing — Repliere — Alunecare — Deposedare — Preluare — Pasă — Sprijin! Înainte, înapoi, la mijloc, peste tot! Juca Fundaș, Mijlocaș, Extremă! Toată partea stîngă! A fost fotbalistul ideal al oricărui Antrenor! A fost fotbalistul ideal al Fotbalului!!

Cuvintele sînt extrem de sărace, atunci cînd trebuie să vorbești despre Omul și Jucătorul Michael Klein!

Plecat în Lume să trăiască și să joace, chemat de societatea Mare a Fotbalului pe care a înnobilat-o, ambițios să fie mereu cel mai Bun, cît mai mult, cel mai Bun, Mișa se-ntoarce pentru Totdeauna acasă, la Hunedoara! Printre ai săi! Lîngă ai săi! Se întoarce la Corvinul „echipa noastră"! Se întoarce în Vestiarul Corvinului! Și nu va fi meci, de-acum înainte, dragul nostru, în care și la care tu să nu fii cu noi. Mișa, iubitul nostru! Cît va fi fotbal la Hunedoara! Cît va fi Fotbal în noi!

ION V. IONESCU

FOTBAL • DIVIZIA B Seria a IV-a

GABI BIRĂU (F.C. Aris): „Probabil sîntem singura echipă care a rămas acasă în aceste pregătiri de iarnă"

R.: Cum s-au desfășurat pregătirile de iarnă pentru echipa F.C. Aris?

G.B.: Din cauza situației financiare în care ne aflăm ne-am desfășurat pregătirile la Arad. Cred că sîntem una din puținele echipe care au rămas acasă. Programul de pregătire a avut două etape: perioada 13.01 — 21.01. 1993 a fost una de acomodare cu efortul efectuîndu-se un antrenament pe zi; pe perioada 21.01 — 31.01.'93, cu două antrenamente pe zi, alternînd pe cel fizic cu unul tehnic.

R.: Care este lotul echipei?

G.B.: Popa, Tentiș, Bogdan, Arman, Pîrvu, Ștef, Stănescu, Plisca, Madoș, Novanc, Vlătănescu, Rad, Burtea, Păcurar, Bucur, Burlan, Suciu, Rus, Abrudan și Man. Papp de la C.F.R. Arad a revenit la Aris, al cărei jucător este.

R.: L-ați amintit în lot și pe Burlan. Știam că jucătorul în cauză a părăsit echipa.

G.B.: Într-adevăr așa este, dar de două zile s-a reîntors la echipă. S-a hotărît sancționarea lui, urmînd ca totuși să se integreze programului de pregătire. Din lotul vechi, Lazăr s-a reîntors la Olimpia ISD Arad, iar Marco este dispărut fără urmă.

R.: Au mai rămas trei săptămîni pînă la prima partidă oficială din acest sezon: meciul din cadrul „Cupei României", cu Gloria Bistrița.

G.B.: Noi am dori victoria, cu toate că pregătirile au decurs așa cum am amintit. Cred că acest fapt nu va avea repercusiuni asupra evoluției echipei, dorința de victorie a jucătorilor mei suplinind pregătirea precară din această iarnă.

R.: La nivelul conducerii tehnice, la F.C. Aris, s-au liniștit apele?

G.B.: Cu toate că în fotbal nimic nu este sigur, eu cred că acum cel puțin e liniște în această direcție. Mă ajută în muncă Petre Vlătănescu și... Ionuț Popa, fără nici o pretenție, așteptînd aproape de fotbal, o eventuală hotărîre fericită, pentru el, a F.R.F.-ului.

R.: Care este programul jocurilor de pregătire?

G.B.: 9.02.93 F.C. Aris — UTA; 14.02,93 Poli — F.C. Aris; 17.02.93 Electrica — F.C. Aris; 21.02.93 F.C. Aris — Gloria Reșița.

O. P.

LADISLAU GHIȚĂ (C.S. Astra): „Îl așteptăm pe Boloș, la echipă"

R.: Sîntem la jumătatea perioadei de pregătire dintre tur și retur. Ce ați realizat pînă acum?

L.G.: Am început pregătirile în 11 ianuarie. Pînă în 20 ianuarie am efectuat cîte un antrenament pe zi, după care a urmat în perioada 21.01-30.01.93 pregătirea centralizată la Băile Felix, în condiții acceptabile, cu două și chiar trei antrenamente pe zi.

R.: Care este lotul actual al echipei?

L.G.: Pap, Sim, Blajovici, Bodea, Barna, Molnar, Sulincean, Teacă, Barbu, Torj, Revnic, Unc, Voinea, Aslău, V. Erdei, Iancu, Seviciu, Nini, Pantea, Albu, Bugariu și Burian.

R.: Ați amintit de V. Erdei. A revenit la echipă?

L.G.: Da și sper că are sentimente mai bune. Aș dori ca prezența lui să fie benefică pentru echipa noastră, aflată într-o situație deloc de invidiat.

R.: Transferările lui Revnic, Burian și Aslău sînt încheiate?

L.G.: Încă nu, dar se află în fază avansată.

R.: Dar Boloș?

L.G.: Tratativele cu UTA au eșuat și asta nu din lipsa noastră de înțelegere. Lui Boloș nu-i rămîne altceva de făcut decît să revină la C.S. Astra.

R.: Care este programul jocurilor amicale ale echipei?

L.G.: 10.02.93 C.S. Astra — Inter Sibiu
11.02.93 Șoimii Lipova — C.S. Astra
13.02.93 C.S. Astra — C.P.L. Arad
14.02.93 C.S. Astra — Mureșul Deva
15.02.93 CPL Arad — C.S. Astra
17.02.93 C.S. Astra — UMT
20.02.93 UMT — C.S. Astra
23.02.93 C.S. Astra — Șoimii Lipova
27.02.93 Motorul Arad — C.S. Astra
3.03.93 Victoria Ineu — C.S. Astra.

O. PĂCURARIU

FOTBAL • DIVIZIA B Seria a III-a

CAROMET (fostă C.S.M.) Caransebeș în fața unui retur care începe de la —3

Profitînd de meciul amical de fotbal dintre echipele CAROMET Caransebeș și Gloria Reșița (scor 0-0) i-am abordat pe cei mai în măsură oameni în a asigura destinul echipei de fotbal din Caransebeș participantă la seria a III-a a diviziei B — antrenorul Nicolae Chirilă și noul președinte al asociației sportive ing. Toma Străin.

REP.: D-l Nicolae Chirilă, vă aflați în fața unui retur ce se anunță extrem de dificil, echipa dvs. avînd un deloc liniștitor —3 în clasamentul adevărului...

N.Ch.: Plecînd de la acest „adevăr" negativ rezultă de la sine obiectivul principal al nostru — evitarea retrogradării. În acest sens, noi am reluat pregătirile încă din 12 ianuarie, axîndu-ne în principal în a asigura o pregătire fizică deosebită și în acest sens am organizat un cantonament extrem de dur la Herculane.

REP.: Noutăți la lot?

N.Ch.: În mare, am plecat la drum cu aceiași jucători cu care am terminat turul campionatului, încercînd totuși a ne tîrî. Așa cum ați văzut, cu noi se pregătește și Uțiu, pentru care ne aflăm în tratative cu conducerea echipei CSM Reșița, acceptul jucătorului de a evolua la noi existînd de mai multă vreme.

REP.: Cît cere CSMR-ul pentru Uțiu?

N.Ch.: Pretențiile reșițenilor se rezumă la banii pe care i-a oferit echipei Aris Arad atunci cînd l-a readus pe Uțiu la Reșița. Pentru CAROMET Caransebeș prezența lui Uțiu ar fi foarte utilă el fiind un „libero" cu mare experiență, evoluția lui și în meciul amical de astăzi fiind edificatoare.

REP.: Alt „nume de rezonanță" vă mai figurează în plan?

N. Ch.: Tot de la CSMR l-am solicitat și pe Lazarovici, un fost elev de-al meu de la Oravița, unde l-am descoperit alături de Dorinel Munteanu. Dacă Lazarovici ar juca cel puțin un retur la Caransebeș acest lucru ar fi în folosul ambelor echipe întrucît la CSMR el nu a devenit titular nici după pregătirea din această iarnă.

REP.: După stagiul de la Herculane ce jocuri amicale ați avut?

N.Ch.: Am jucat cu Petrolul Stoina, liderul seriei pe care am învins-o cu 3-2 și cu Constructorul Craiova 1-1. Dacă primul rezultat este notabil, cel de al doilea îl pot considera foarte bun deoarece echipa constructorilor din Craiova este alcătuită numai din jucători care au evoluat la Universitatea Craiova și care sînt rodați în această echipă „satelit". Vom mai avea meciuri de pregătire, unele chiar tur-retur, cu Venus Lugoj, Metalul Bocșa și U.M. Timișoara.

REP.: Cui i se datorează schimbarea numelui echipei din CSM în CAROMET?

N.Ch.: S-a cristalizat în ultima perioadă un sponsor extrem de serios, cel care a reușit încadrarea în muncă a tuturor jucătorilor echipei și care, astfel, a rezolvat cea mai spinoasă problemă a majorității echipelor de fotbal, nu numai din eșaloanele inferioare. Întreaga conducere a societății comerciale CAROMET ne asigură condiții bune de pregătire și noi nu dorim să dezamăgim.

REP.: Ce s-a întîmplat cu fostul președinte al asociației, d-l ing. Mura?

N.Ch.: Dînsul a trecut într-o altă sferă de activitate, particulară, care firesc îi absoarbe majoritatea timpului și deci, socotesc eu, nu a avut o altă cale de ales. În locul lui a fost ales ca președinte d-l ing. Toma Străin. Prin schimbările efectuate s-a creat, din nou, o atmosferă propice fotbalului de performanță, noi simțind din plin „căldura" actualei conduceri.

REP.: D-le Toma Străin cu ce gînduri v-ați „înhămat" la această activitate deloc de invidiat?

T.S.: Gîndul principal este și obiectivul principal al echipei, menținerea în divizia B. În ceea ce-l privește pe d-l ing. Mura, prietenul și colegul meu încă de pe vremea studenției, țin să precizez că s-a retras doar cu numele, el fiind alături de noi și acum, nu numai ca persoană ci și ca sponsor din partea firmei sale private.

REP.: În afara cazurilor lui Uțiu și Lazarovici mai sus amintite, ce ne mai puteți spune de noutăți în lot sau dorințe de plecare?

T.S.: Din echipă n-a dorit să plece decît un singur jucător, Crișan, care și-a exprimat opțiunea pentru Auto FZB Timișoara. Deocamdată încă nu i s-a acordat dezlegarea, noi aflîndu-ne în tratative cu timișorenii. Alături de Lazăr care s-a reîntors de la Petrolul Stoina, în lot se mai pregătesc o serie de tineri jucători printre care Puiu Marius și Cristian Dogaru sînt nume despre care sperăm că veți mai auzi. Mai încercăm să-l aducem cu armata la Caransebeș pe cel de-al treilea portar al nostru — Doran — care efectuează stagiul militar la Steaua.

REP.: Legat de acea rivalitate „prost înțeleasă", dintre echipa dumneavoastră și cea a Arsenalului, din care au sărit „scîntei", fie că se juca aici, fie la Reșița, ce aveți de gînd să faceți?

T.S.: Principiul meu este acela că nu vreau să am dușmani! Și dacă nu vreau să am dușmani înseamnă că nici eu nu sînt dușmanul nimănui. Mai mult, vreau să-mi fac cît mai mulți prieteni. Și unul din prietenii mei din tinerețe se numește Guszti Matușka, președintele secției de fotbal a Arsenalului. Rog trageți dumneavoastră concluziile.

A consemnat
PETRU FUCHS

Football news

• **SILVIU STANESCU** (și nu Stănculescu cum a apărut din greșeală în numărul trecut datorită afinității corectoarei noastre față de actorul supus confuziei) va avea azi, marți, 9 februarie — zi în care îi expiră concediul de la Inter Sibiu, echipă cu care se află în contract — o întîlnire de gradul trei cu conducerea C.S.M.R.-ului. Adi Cuzmanovici e optimist în privința preluării echipei de către tehnicianul craiovean. Silviu Stănescu va lua și un prim contact cu jocul echipei, miercuri, de la ora 11, într-un amical cu divizionara C timișoreană, Auto-F.Z.B.

• **„CICI" MANOLACHE** e noul antrenor al echipei din Giarmata, înlocuindu-l pe C-tin Deliu despre care se spune că renunță la fotbal. Fosta echipă a lui „Cici", Partizan Diniaș, e singura din divizia C — Timiș care pînă săptămîna trecută nu și-a reluat pregătirile!! Pentru a ieși din impas cei din Diniaș, se pare, vor apela la experimentatul și cunoscutul om de fotbal „Bata" Feniaț.

• **LA KLAGENFURT**, oraș de lîngă Graz, trebuie să ajungă Gloria Reșița zilele acestea, la invitația echipei Rottweis din liga a doua profesionistă austriacă. Elevii lui Victor Roșca vor avea o săptămînă de trei jocuri, urmînd ca, în vară, echipa din Klagenfurt să întoarcă vizita. Mari merite pentru asigurarea acestui turneu îi revin directorului O.J.S. Caraș-Severin, Adi Cocoș.

• **ȘOMAJUL** e noul spectru care amenință C.S.M.R.-ul. Începînd cu 1 ianuarie, toți fotbaliștii care erau salariați ai U.C.M.R.-ului au fost puși la dispoziția... Oficiului brațelor de muncă.

Fotbal C - Timis

DORU „PINTO" VUȘCAN
[antrenor Dacia]
„NE-A VENIT ECHIPAMENTUL DIN AUSTRALIA!"

REP.: „Pinto" Vușcan, continuăm discuțiile despre divizionarele C cu echipa Dacia. Toți interlocutorii de pînă acum, și nu numai, vă situează într-un, așa zis, pluton doi al campionatului, între echipe care, chiar dacă n-au șanse la promovare, n-au nici... griji și prin valoarea lor vor fi, într-un fel, arbitrii luptei pentru promovare, care probabil se va da între F.Z.B., Electrica și Tomnatic. Și totuși, deși sînteți considerați un team puternic, în dreptul „adevărului" Daciei, apare 0. De ce?

D.V.: Echipa a fost în reconstrucție. Am adus patru jucători noi tineri, pe care a trebuit să-i integrăm. În al doilea rînd, din '87 echipa n-a mai fost în cantonament. Pînă în iarna aceasta. Și nu în ultimul rînd, jucătorii muncesc 8 ore, sîntem amatori 100%. Nu se pune problema primelor...

REP.: Cine sînt acești jucători noi?

D.V.: Koller II, care a venit din armată, Șuboni, care a venit de la Sînmartin, Iovan, de la Electrica și Matei, de la Textila. Aceștia au venit o dată cu mine. Deci, noi pregătirea am făcut-o pe parcursul turului.

REP.: Deci, cum scriau colegii mei, pe undeva, Dacia a regretat încheierea turului, pentru că rula cu turație maximă.

D.V.: Așa e. Am ajuns la forma maximă tocmai la finele turului. Ceea ce nu se va întîmpla acum. Am făcut o perioadă de pregătire excelentă, la Sîngeorz Băi, în niște conditii foarte bune.

REP.: Cum de, după o întrerupere de 5 ani, ați reluat cantonamentele. Cine vă finanțează?

D.V.: Sîntem echipa lui Bega PAM.

REP.: Deci, mai pe înțeles, a fabricii de pîine.

D.V.: Exact. Și șansa este că dl. director Marius Teodor e un împătimit al fotbalului. Și tot atît de mult iubesc fotbalul Nicușor Florea, liderul sindicatului, Gheorghe Lusă, președintele clubului și Gheorghe Vereș, vicepreședintele clubului. Surpriza însă a venit de la d-na director comercial, Octavia Schiopescu, care a fost cu noi în stațiune și s-a zbătut să avem condiții excepționale.

REP.: Am înțeles că aveți și un sponsor...

D.V.: Da, e vorba de firma „SOCCER", a fostului fotbalist de la Dacia, Dan Pitpaiac, care e acum cetățean australian. Tocmai am primit un echipament din Australia!

REP.: Toate aceste condiții să înseamne că — dacă în acest an nu aveți șanse de promovare — în sezonul viitor atacați divizia B?

D.V.: Categoric. În cazul că vor rămîne aceste condiții și nu vom pierde jucători...

REP.: Revin din nou la linia de clasament. Aveți unul dintre cele mai bune atacuri, dar și un număr mare de goluri primite, raportat la locul din clasament.

D.V.: Am lucrat mult la perfecționarea atacului, deoarece aceasta este o carență la scară națională a fotbalului. Ne-am hotărît să jucăm cît mai ofensiv și deseori rămînem descoperiți.

REP.: Să înțeleg că vei merge în continuare pe ideea de a da mai multe goluri decît primiți?

D.V.: Absolut. Astfel cîștigăm și la capitolul spectacol, care nu trebuie omis.

REP.: L-ai pierdut însă pe cel mai bun atacant, Olasz. Gabi Stoicovici, care a venit, la schimb, de la C.F.R., nu e același tip de jucător. Cum vei rezolva această problemă?

D.V.: Vom rezolva printr-o soluție foarte modernă: un singur atacant și cinci la mijloc.

REP.: Cine va fi acest vîrf?

D.V.: Iovan, Matei sau Șuboni.

REP.: Olasz e dat definitiv la CFR?

D.V.: E dat pe un an...

REP.: Senzația mea e că CFR-ul l-a luat ușor...

D.V.: Ne-am gîndit și la omul Olasz. N-are rost ca un jucător de valoarea lui să „moară" la Dacia. Are 25 de ani și de doi ani putea liniștit să joace mai sus. N-a vrut el. La noi, băieții sînt foarte atașați de echipă.

REP.: Deci tu l-ai convins că e bine să meargă?

D.V.: Bineînțeles. Eu pe toți jucătorii vreau să-i conving să dorească afirmarea.

REP.: Apropo de afirmare. Ce alți jucători de la Dacia crezi că ar putea fi promovați, acum sau în perspectivă, în eșaloanele superioare?

D.V.: În primul rînd Koler I...

REP.: Am înțeles că și pe el l-a vrut CFR-ul...

D.V.: Nu numai CFR-ul. Dar el are un servici foarte bun și joacă efectiv din plăcere. Nu se poate duce chiar așa, pe nasturi. Mai este Koler II, jucător de 21 de ani, care va fi „peste" fratele lui. Cellalți sînt tineri și, eventual peste un an, doi, vom mai vorbi despre ei.

REP.: În afară de Gabi Stoicovici, ați mai făcut vreo achiziție?

D.V.: Da, pe Marius Pîrva, un portar cum CFR-ul, de exemplu, nu are.

REP.: Fostul portar al lui Hunedoara?

D.V.: Da, Poli l-a dat la CFR, dar el a venit la noi tot din dragoste pentru această echipă, de la care de fapt a provenit. A zis „sau la Dacia, sau nicăieri". Și acum e al nostru definitiv.

REP.: Urmează o întrebare devenită clasică: pe posturi, care jucători, după părerea ta, sînt cei mai valoroși din divizia C — Timiș?

D.V.: Ca portar, niciunul nu mi-a sărit în ochi. Eventual Kovacs de la FZB. Fundașul cel mai bun cred că e Filimon de la Tomnatic, și tot de la el, mijlocașul Filimon. Ca rezervă la mijloc l-aș menționa și pe coordonatorul nostru de joc Koler. Vîrf, indiscutabil, și nu e numai părerea mea, Olasz.

REP.: N-am vorbit de arbitraje...

D.V.: Voi spune și eu că arbitrajele au crescut în ultimul timp. Acesta este adevărul. Ori tocmai pentru a respecta acest adevăr și a face distincție între arbitrajele bune și cele slabe, nu înțeleg cum „Renașterea" remarcă un Dolgoian, care a arbitrat Dacia — FZB și apoi a fost suspendat de A.J.F.!

REP.: Hai să menționăm și arbitrii remarcați...

D.V.: Detașat Zaharie Clev. Apoi Grigorescu, Hîrșoveanu, Cuteanu...

REP.: Cine va promova?

D.V.: Electrica, deși sper să-i bat în în meci direct!

REP.: O ultimă întrebare: se aranjează meciuri în C?

D.V.: Noi nu. Deși s-a afirmat că Dacia cu FZB-ul, că Dacia cu Electrica... Nu. De ce să aranjez? Pentru un sac de zahăr? Pentru un sac de făină? Aș aranja meciuri... Dar pe milioane!

A consemnat
DUKI POPOVICI

Fotbal C - Arad

IOSIF LINGURAR
[antrenor Olimpia ISD Arad]:
„NU RENUNȚĂM LA PROMOVARE!"

R.: Deși numele echipei Olimpia ISD Arad a apărut des în paginile „Vest Sportului", consider că o prezentare a acestei asociații sportive ar fi binevenită pentru cititori.

I.L.: Sediul asociației și terenul de fotbal se află în cartierul Bujac. Echipa este patronată de S.C. Indagrara S.A., bucurîndu-se de ajutorul nemijlocit al acestei societăți, îndeosebi din partea domnului director general ing. Gheorghe Popescu, a contabilului șef Cleopatra Covaci, a lui Aurel Miculan și Petre Pașca.

Cele trei inițiale I.S.D. înseamnă întreprinderea de spirt și drojdie. De altfel, Olimpia este continuatoarea echipei de veche tradiție în Arad, Indagrara, ceea ce face ca noi să dorim să schimbăm, din vară, denumirea echipei în Indagrara.

După cum ați putut constata și dumneavoastră sîntem interesați să aducem îmbunătățiri anexelor stadionului. Deasupra vestiarelor dorim să realizăm o suprainălțare pentru cîteva camere pentru odihnă și tratament.

R.: De cîțiva ani Olimpia ISD a fost una dintre echipele care s-au aflat în lupta pentru promovare. Chiar în campionatul trecut s-a aflat foarte aproape de a cîștiga una din cele două serii ale campionatului județean Onoare Arad. Campionatul s-a sfîrșit cu o partidă de pomină, între echipele Vestpetrom Pecica și Olimpia ISD Arad, pentru departajare, eveniment comentat pe larg de „Sport Vest". De fapt cum s-a ajuns la acea partidă, în afara oricărui regulament?

I.L.: După desfășurarea ultimei etape, Vestpetrom Pecica avea două puncte avans față de noi, în clasament. Am introdus, la A.J.F. Arad, o contestație cu privire la rezultatul mai puțin obișnuit și la corectitudinea partidei Podgoria Ghioroc — Vestpetrom 0-16! Comisia de disciplină ne-a dat cîștig de cauză, dar comisia de apel a A.J.F.-ului a hotărît — într-adevăr în afara regulamentului — să disputăm un meci de departajare.

R.: Am urmărit deseori meciuri ale Olimpiei. Sînteți o echipă recunoscută prin jocul tare, uneori la intimidare, adversarele știindu-vă de frică.

I.L.: Nu cred că poate fi vorba de intimidare, ci mai degrabă de joc tare, dar în spiritul regulamentului. Devotamentul fiecărui jucător de la noi este total.

R.: În acest campionat Olimpia se află din nou pe primele locuri. Cum apreciați evoluția ei în turul campionatului?

I.L.: În general bună, dar în ultima etapă am pierdut la Sebiș după cel mai slab joc al nostru din tur și ne-a costat mult acest lucru.

R.: Am văzut partida C.F.R. Arad — Olimpia I.S.D., care a avut un epilog neplăcut pentru cei trei arbitri. Vă rog să prezentați părerea dumneavoastră despre acea fază controversată, care a precedat golul egalizator, la scorul de 4-3 pentru gazde.

I.L.: De unde am stat eu, nu am văzut că ar fi fost lovitură de colț în favoarea noastră! Înainte de această fază însă, noi am marcat un gol valabil, anulat. Arbitrii au vrut să aplice probabil „legea compensației".

R.: Care este structura organizatorică a asociației?

I.L.: Președintele asociației este dl. Iustin Șodincă, antrenor principal Iosif Lingurar, iar antrenor secund Gheorghe Lazăr.

R.: În acest tur de campionat ați fost vreodată favorizați de arbitri?

I.L.: Nu am fost nici favorizați, dar nici defavorizați. Nivelul arbitrajelor este cu mult mai bun, comparativ cu celălalt campionat. Păcat că unele echipe pun pe seama arbitrajelor insuccesele lor.

R.: Unde ați desfășurat pregătirea de iarnă?

I.L.: La Băile Felix, în perioada 20.01 — 30.01.93.

R.: Știu că jucătorul Burlan, de la F.C. Aris, a fost cu Olimpia în pregătiri. S-a ajuns la vreo înțelegere cu F.C. Aris?

I.L.: Regret, dar nu am ajuns la nici o înțelegere, cu toate că noi am fost înțelegători cu F.C. Aris, în turul campionatului, cedîndu-i fără nici o pretenție pe Lazăr. Acum ei cer pentru Burlan 20.000.000 de lei!

R.: Care este lotul echipei?

I.L.: Bujor, Vida, Farkaș, Bontea, Maghiș, Bodea, Gheorghe, Leșanu, Lazăr, Dascălu, Popescu, Drăgan, Cr. Avram, Filip, Lingurar, Boroș, Muj, Cotoi și Ardelean.

A consemnat
OVIDIU PĂCURARIU

Football news

• **DUCKADAM ÎL REFUZĂ PE BERLUSCONI!** Se pare că maniera de a refuza orice contact cu presa scrisă sau vorbită se face simțită la tot mai multe personalități fotbalistice. Recent, la Helmuth Duckadam s-a prezentat un fotoreporter italian — de la o revistă patronată de Silvio Berlusconi — pentru a face un reportaj. Duckadam l-a refuzat, cum de altfel a ocolit și postul național de televiziune, săptămîna trecută, cînd emisiunea Ilenei Popovici, „Bună dimineața", a fost realizată la Arad.

• **ION FLOREA** a fost solicitat de conducerea C.S.M.R.-ului să-l ajute pe Ion Copăcianu în pregătirea echipei. Pînă la venirea lui Silviu Stănescu?

• **CU ZVEZDA ȘI PARTIZAN.** Deși Vojvodina Novi Sad și-a încheiat pregătirea centralizată de pe munte, Lucian Popescu nu s-a întors încă la Timișoara. Antrenorii Vojvodinei care-l consideră pe Lucian „rodjeni napadač" (atacant înnăscut) vor să-l arunce în foc și la cel mai tare turneu de iarnă din Iugoslavia, la Tivat. Vor participa, bineînțeles, Steaua Roșie și Partizan Belgrad.

• **ARSENALUL,** dorind probabil să „țină moda" celorlalte echipe reșițene, caută să legitimeze jucători din Oltenia. Așa a apărut jucătorul Barna de la... o echipă ținută, deocamdată, în secret.

• **CERAMICA JIMBOLIA** s-a retras din campionatul diviziei C — Timiș. Pentru a rămîne totuși 16 echipe, A.J.F. Timiș a hotărît ca locul să-i fie luat de echipa din Grabați, lidera campionatului județean. Se speră ca, printr-o fuziune, echipa să se mute totuși la Jimbolia. Pînă una-alta, a rămas doar un singur loc de retrogradare...

• **TACTICA AȘTEPTĂRII** a fost adoptată de Poli și U.M.T. în cazul lui Solomon. Deși este de o lună în pregătire în lotul antrenorilor Chimiuc și Vișan, ex-umetistul n-a fost legitimat. Poli a propus un schimb — Solomon definitiv contra Preda și Colcovan... împrumutați — dar U.M.T.-ul, după ce a auzit că Roșu a ajuns la Ujpest, a devenit circumspect și... a mărit pretențiile. Astfel, deocamdată, Solomon nu știe în ce divizie va începe campionatul.

CONCLUZII LA...

10 despre POLI

1. Ce părere aveți despre noul Consiliu de Administrație ?
2. Cum vedeți cea mai bună organizare a conducerii clubului ?
3. Comentați demisia prof. Ionescu.
4. Ce viitor prevedeți băncii tehnice a Politehnicii ?
5. Ce opinie aveți în legătură cu valoarea lotului actual ?
6. Ținînd cont de prețurile pe piața jucătorilor, ce politică de transferări ați propune ?
7. Întocmiți clasamentul primilor trei jucători în sezonul de toamnă.
8. Rezultatul dublei confruntări cu Real vi se pare o performanță sau o contraperformanță ?
9. Cum explicați că o echipă care a jucat finala Cupei s-a clasat pe locul cinci în campionatul trecut, a terminat turul cu —4 la „adevăr" ?
10. Ce clasare pronosticați pentru Poli la sfîrșitul campionatului ?

1. PLEACĂ AI NOȘTRI, VIN AI NOȘTRI

În privința Consiliului de Administrație, deși părerile sînt împărțite, în majoritate primează rezerva, sau chiar neîncrederea. Între cele două extreme — Branco Vuin : „**Pentru persoanele care-l compun am toată stima**" și Veselin Pain : „**Eu le recomand să se retragă onorabil și să lase locul unor tineri cu bun simț și mai multă omenie**" — se află cei care „**cred că are o structură bună**" (O. Foale) și „**sînt oameni care au lucrat mult în domeniul sportului**" (G. Florescu) și cei mai mulți, în special ziariști, care își păstrează rezerva datorită „**tranzacțiilor gen Timofte**" (I.A. Tătar), faptului că „**n-au făcut nimic bun**" (A. Cireap) și a speranței că „**toți sînt animați de bune intenții**" (M. Breazu). Nicolae Secoșan și Mihai Junea îl consideră nu prea nou, adică tot cel vechi și șeful „Diviziei Sport" așteaptă în continuare, ca și Dorel Mihai, dealtfel o declarație de intenții în fața mass-mediei. Așteptăm și noi, mai ales că dl. Carțiș ne-a tot promis că vine cu planuri, scheme de organizare, scheme de conducere etc. Deci, așteptăm în speranța că, vorba lui Marius Breazu, „**în cazul unui naufragiu** (Doamne ferește) **nu ei vor fi cei care vor părăsi primii corabia**".

2. E CLAR : SOCIETATEA PE ACȚIUNI

Dintre toate părerile — din care răzbat sugestii simple pentru componența Consiliului de Administrație : „**Oameni care să simtă pulsul Timișoarei**" (R. Micu), „**foști jucători ai clubului**" (O. Foale) sau chiar se vehiculează exemple : Șechelariu (M. Junea) Simcelescu (B. Vuin), Tapie (H. Ciugudean), Berlusconi (N. Secoșan) — se conturează o soluție realistă : SOCIETATEA PE ACȚIUNI. Adică o chestie în care fiecare va fi interesat deoarece sînt banii lui în joc, sau cum a spus, cu mult bun simț, Mircea Gui : „**Paradoxal, dar banii pot genera și moralitate**". Horia Ciugudean chiar se întreabă : „**Dacă s-ar fi scos locurile din Consiliu la licitație, oare care ar fi componența acestuia**" ?

3. CEL MAI INTELIGENT CEDEAZĂ !

Deși au fost și dintre cei care n-au vrut să comenteze, deși dl. Pain nu-l înțelege pe Jackie, iar Branco Vuin consideră că „**a stricat cu eleganță tot ce a făcut Costică Rădulescu**", și că a fost „**dușmanul echipei**", în general majoritatea îl regretă. Și această majoritate este asigurată de (culmea !) reprezentanții mass-mediei, adică aceia cu care „profesorul" a polemizat cel mai mult. Nicolae Secoșan îl regretă, Adrian Cireap consideră că „**ar fi fost alții care trebuiau să se simtă**", Ovidiu Forai consideră că Jackie „**a făcut un gest de mare bun simț**", Marius Breazu e de părere că „**mulți s-au bucurat de această demisie**", iar Dorel Mihai concluzionează : „**Cel mai inteligent cedează**".

Concluzia cea mai potrivită însă pare părerea lui Adrian Damșa : „**Cred că nu aceasta era soluția. Pînă să fie anulate, anumite relații sociale se pot reconsidera**". Da, dar vorba lui Radu Micu : „**Cu o astfel de conducere e greu să reziști ca om !**".

SÎNT TINERI, TREBUIE LĂSAȚI SĂ LUCREZE !

La punctul patru este aproape unanimitate. Deși va fi „**un viitor plin de căutări**" (F. Iacob) toată lumea are încredere în actualul cuplu de antrenori. Sînt tineri, trebuie lăsați să lucreze. Dar trebuie ajutați de conducere pentru că să recunoaștem, „**a fost un act de curaj cînd au preluat echipa**" (V. Pain). Deci vorba lui Marius Breazu, „**la finele campionatului se poate trage linie pentru a se face adunarea**", deși Dan Claudiu Popescu prevede „**un viitor scurt, deoarece nu s-a respectat o regulă nescrisă a fotbalului, care spune că secundul pleacă odată cu principalul**". Mă rog.

MODEST, MEDIU SAU COMPETITIV ?

Sigur că „**nimeni nu se poate lăuda cu un lot perfect, nici chiar Capelo**" (M. Breazu), dar să vedem cu ce defilăm. H. Ciugudean și D.C. Popescu îl consideră „**modest**", iar D. Mihai, „**diluat**". E. Cocea e de părere că e „**conform cu locul din clasament**" ca și O. Foale, de altfel. Majoritatea părerilor îl consideră, însă de valoare medie și chiar cu rezerve neexploatate, F. Iacob etichetîndu-l chiar drept „**competitiv, cu excepția cîtorva elemente depășite**". Se pun mari speranțe în revenirea lui Sorin Vlaicu.

„AM DEVENIT MANAGER LA SUGESTIA LUI MIODRAG BELODEDICI"

(Urmare din pag. 1)

glementările juridice care converg spre această activitate.

Rep. : În acest prim an de zile, cine te-a călăuzit sau, mă rog, te-a învățat meserie, cum se spune ?

F.I. : Nu cred că este cineva care să spună niște reguli în acest sens. Nu există o... fișă a acestei activități. Totul e să reușești să alegi, în orice situație, maniera cea mai adecvată de a apăra interesele jucătorilor. De fapt cam asta face managerul sportiv.

Rep. : Spuneai de interesul jucătorilor. Ce avantaje are un fotbalist dacă are un manager ?

F.I. : Ținînd cont că la noi conducătorii de cluburi desfășoară o activitate destul de amplă, ei se ocupă mai mult de interesele clubului, iar de cele ale jucătorilor, mai puțin. Și atunci fotbaliștii auzind de apariția mea sau a altor manageri, cum ar fi de exemplu Becali și cum au auzit că se uzitează în străinătate, vin, se consultă, văd avantajele și semnează un contract cu firma pe care o conduc. Eu mă angajez să le creez imaginea în țară și străinătate și aici ei deja cîștigă, deoarece se mobilizează cu 20-30% în plus, știind că dacă n-au ce oferi pe teren n-am nici eu ce imagine să le creez.

Rep. : Bun, asta-i o treabă de psihic. Dar material ?

F.I. : Le sprijin interesele, le mediez un eventual contract, le sugerez pretențiile, știind, și fiind obligat să știu, prețurile care se vehiculează pe piața jucătorilor...

Rep. : E normal pentru că și tu ai un interes material..

F.I. : Procent. În lume se merge în general cu 10% din suma de transfer.

Rep. : Din cota de transfer a jucătorului ?

F.I. : Da.

Rep. : Dar dacă mediezi și în numele clubului ?

F.I. : Sigur că există posibilitatea ca un club să-mi spună că am cutare sumă pentru a transfera un jucător cu o anumită sumă.

Rep. : Și ai vreun club din țară cu care ai această înțelegere ?

F.I. : Da, cu Universitatea Craiova, unde am și vreo cinci jucători sub contract. Am convenit cu președintele Stroe că dacă-l transfer pe Săndoi, de exemplu, cu o anumită sumă, am procent și din cota clubului. Pentru Săndoi am avut oferte din Italia, de la Udinese — care pînă la urmă a căzut — și de la o echipă de prima ligă din Spania, dar dl. Stroe n-a fost de acord cu suma. Urmează să încerc alte demersuri. Nu de mult, cînd am fost la Sibiu să discut cu Blid, care are contract cu mine, conducerea lui Inter mi-a solicitat colaborarea și mi-a oferit exclusivitatea transferurilor pe care le va face clubul, și în țară și în străinătate.

Rep. : Totuși, ești timișorean. Cum de nu colaborezi cu Poli ?

F.I. : Eu țin la Poli, e echipa mea de suflet. Mi-aș dori o colaborare, însă Poli are deja un manager, cu care colaborează de ani de zile, în persoana lui Ermano Zacchini.

Rep. : E ocupat postul !

Cam așa ar veni. Sigur, eu am jucători de la Poli cu care colaborez.

Rep. : Deci care sînt jucătorii pe care-i ai sub contract ?

F.I. : Kovacs, Macavei, Stoicov, Varga, Cuc, Urai — de la Poli ; Gane, Moisescu, Vasc, Săndoi, Cristescu, Craioveanu — de la Craiova ; Niculescu, Blid — de la Inter Sibiu. Observi probabil că sînt în mare jucători tineri și foarte tineri, care abia urmează să se afirme cu adevărat.

Rep. : Dacă un jucător semnează un contract cu tine și îi vine o ofertă foarte bună pe altă cale. Are dreptul să o accepte ?

F.I. : În acest caz nu sînt probleme. Eu nu pun piedici. Într-o astfel de situație îl voi reprezenta pe jucător, îi voi susține interesele, îl voi sfătui. N-am nici eu interes, ba dimpotrivă, să fie înșelat. De exemplu, la Cuc oferta a venit direct prin emisarii Méridei. Eu am negociat în numele lui.

Rep. : Caz interesant, pe care noi l-am semnalat, este cel al lui Lucian Popescu, de la Venus Lugoj, pe care l-ai dus la testare la Real Madrid Deportivo și apoi la Vojvodina Novi Sad.

F.I. : Pe Lucian Popescu am uitat să-l menționez. El e un caz mai special, deoarece joacă în liga a III-a. Eu l-am văzut la un meci al lui Venus, mi-a

Ca să pătrunzi în Italia, la Calcio-mercato, e bine să-l cunoști pe Giancarlo Antognoni. Florin Iacob nu vrea să-l scape...

plăcut foarte mult, și cred că se va dezvolta în continuare.

Rep. : Cum a fost cu plecarea lui la Madrid ?

F.I. : Cînd am fost în Spania să discut cu conducerea lui Merida transferul lui Cuc, cei de la Real Deportivo mi-au solicitat un atacant central. M-am gîndit la Lucian pentru că a marcat 15 goluri, în tur, la Venus Lugoj. Eu le-am spus spaniolilor că joacă în liga a III-a dar ei au replicat că fotbalul e fotbal, nu o ușor să dai 15 goluri nici în liga a 8-a ! Și l-au testat două zile, după care, din păcate i-a recidivat o accidentare mai veche la gleznă. Dar spaniolii au fost mulțumiți și mi-au solicitat să revin cu el în ianuarie. Pe fișa care i-au întocmit-o imediat lui Lucian au scris „goleador nato, atacante tip Bebeto". Eu le-am zis, totuși, că încerc să-l stabilizez undeva, în retur, și-l voi duce din vară. Așa că l-am dus la Vojvodina, să facă pregătirea de iarnă și să văd ce vor spune cei din Novi Sad.

Rep. : El este pînă-n vară al lui Venus Lugoj ?

F.I. : Da.

Rep. : Mi-a ajuns la urechi un zvon cum că transferul lui Lucian Popescu de la Școala Sportivă la Poli n-ar fi tocmai în regulă.

F.I. : Și mie mi-a zis Lucian ceva în acest sens. Nu pot deocamdată să mă pronunț. Dar dacă jucătorul mi-o va cere voi proceda în așa fel încît să se facă lumină în acest caz.

Rep. : Și dacă se constată că, din cîte am auzit, el n-a semnat pentru Poli, al cui jucător este ?

(Continuare în numărul viitor)

AMICALELE ::: TOT MAI SERIOS !

CU OCHII LA CALENDAR

ELECTROPUTERE CRAIOVA — POLI TIMIȘOARA 2-3 (1-1)

Terenul de antrenament Electro-Hanu Doctorului, gazon foarte bun, timp excelent, temperatura 12°C, spectatori aproximativ 500.

Au marcat: Albeanu (min. 16) Tudor (min. 51), respectiv Bătrînu (min. 10), Solomon (min. 65) și Teodorescu (min. 71).

ELECTROPUTERE: David — Dudan, Petre Vintilă, Biță, Zamfir — Tudor, Luță, Calafeteanu, Ștefănică — Albeanu, Cașoltan. Au mai jucat: Nanu, Paraschiv, Papa și Preduț.

POLI: Almășan — Varga, Crăciun, Artimon, Stoicov — Bătrînu, Podean, Bărbosu, Vlaicu — Ovidiu Lazăr, Ulești. Au mai jucat: Octavian Popescu, Rosenblum, Simedru, Teodorescu, Gligorovici și Solomon.

Au arbitrat foarte bine: Ion Constantinescu, Marian Slavu și Ion Bărăga (Craiova).

La Craiova, Electro și Poli au jucat cu o poftă de ne-a făcut să privim calendarul. Și totuși a fost doar 7 februarie, dar, pe marginea unui teren foarte bun, spectatorii făceau plajă (îmbrăcați, desigur) și beau bere. În teren, început fulminant al lui Poli. Bătrînu joacă din ce în ce mai... tinerește și în min 10 pasa, peste apărare, expediată de Stoicov aduce primul gol. Putea fi 0-2 în min. 13, dar Ovidiu Lazăr a întîrziat. Mai prompt, peste trei minute, este Albeanu, care deviază centrarea lui Ștefănică în bară. Și cum bara era a gazdelor, mingea nu „iese", ci „intră" și... 1-1.

Putea fi însă 1-2 în min. 28: Vlaicu scapă singur de la centrul terenului, cu doi apărători pe urme, îl driblează pe portarul David, însă întîrzie șutul și Nanu respinge cu capul, de pe linia porții.

După o pauză, consumată „rural", în teren, la una mică (a se înțelege la o apă minerală), echipele reintră, cu Electro mai hotărîtă și cu Poli retrasă la adăpostul lui 1-1. Și ca de obicei în astfel de cazuri, ofensiva gazdelor plus degajările fără adresă ale apărătorilor plus apatia atacanților de pe Bega, egal 1 gol, semnat de Tudor (min. 51). Cînd tocmai credeam că nu avem om de gol, iar Electro era pe tot terenul, la Poli se sună „deșteptarea" și jocul începe să se lege tot mai bine. Întîi Solomon, apoi Teodorescu parafează o victorie amenințată doar o singură dată (min. 82, Cașoltan).

Fluier final și constatarea că nu am greșit cu nimic atunci cînd, subsemnatul, afirmam în ancheta Vest Sport, că lotul timișorean nu e cu nimic mai prejos decît al celorlalte divizionare naționale. Repet, deci: La muncă! Pentru că, iată, rezultatul nu întîrzie.

IOAN ALEXANDRU TATAR

PĂCAT DE TRIBUNELE GOALE

[illegible] TIMIȘOARA — C.S.M. REȘIȚA 0-2 (0-1)

Meci bun sîmbătă pe „C.F.R.". Mult peste obișnuitele „teste de iarnă". S-a jucat alert, cu faze rapide, cu risipă de energie, lucru care i-a făcut pe extrem de puținii spectatori (chiar așa, de ce nu s-a popularizat cît de cît această partidă? să uite de frigul pătrunzător.

Handicapul a fost însă terenul — înghețat și acoperit de zăpadă — și a fost resimțit mai ales de timișoreni care au jucat cu crampoane inadecvate. Cu tot acest handicap, feroviarii par pregătiți, par să fi învățat niște noi culuoare — par mai dispuși la mișcare, chiar dacă mijlocul — Neagu, Contescu, Otiman — a fost vizibil incomodat de teren. Apariția lui Filimon (de la Tomnatic) pare să fi rezolvat absența lui Ciută (se pare că nu va mai juca la C.F.R.). Se profilează un cuplu cu Ianoșev — în evidență revenire. Se pare că pe Boldor îl „paște banca" Băluță convingînd și el. Din compartimentul defensiv a lipsit și Sîrb - (accidentat), înlocuitorul lui, Sorin Mihai fiind destul de dezorientat de îndelungata absență datorată „navetei" pe ruta Poli — C.F.R.

Problema cea mai mare pe care o are „Dembo" e vîrful de atac, realizatorul. Olasz (de la Dacia) n-a prea arătat cine știe ce. Să fie Co.coveanu soluția? Poate, dar poate fi și Petre Narcis, care a jucat foarte bine (a fost singurul din echipa timișoreană cu crampoane bune) dar rămîne cu vechea carență — finalizarea.

Reșița — venită fără Pușcaș și Potocianu, plecați cu lotul de tineret — are o singură noutate, fundașul Cojocaru, revenit după o lungă absență. Nou e de fapt și Stroia, care n-a jucat în tur.

Senzația care te încearcă privind C.S.M.-ul e de părere de rău dacă această echipă va retrograda. E păcat, după ce am văzut ce știu Cepoi, Cr. Alexandru Mareș, Szijj și ceilalți (au marcat Szijj și Cepoi).

Sigur că reșițenii afișează optimismul, și e bine așa, dar, fără să fiu cobe, nu pot să nu mă gîndesc că această echipă a fost pe Semenic cu Firițeanu, la Herculane cu Copăcianu și azi-mîine vine Stănescu...

DUKI POPOVICI

ÎNCĂ SE CAUTĂ FORMULE...

U.M.T. — U.T.A. 0-1 (0-1)

Duminică, U.M.T.-ul a început seria jocurilor amicale premergătoare sezonului de primăvară, provocînd liderul seriei a doua a diviziei „A". Atît Aurel Șunda, cît și Flavius Domide, au considerat că este mult mai importantă verificarea potențialului fiecărui jucător decît partida în sine, astfel încît au fost rulați toți componenții lotului. Unicul gol al partidei a fost marcat printr-o lovitură de cap a lui Tîrțău, la încheierea primului sfert de oră de joc (min. 17).

Deși terenul înghețat a creat serioase probleme jucătorilor, partida a fost viu disputată, timișorenii avînd meritul de a fi căutat, pînă la sfîrșit, egalarea. În lipsa lui Solomon, plecat la Poli, antrenorul Șunda a regîndit linia de mijloc, plasîndu-l pe Kelemen la acoperire și pe Miclea, pe postul de mijlocaș dreapta. În prima repriză, au intrat în teren garniturile de bază ale celor două echipe:

U.M.T.: Guță — Steop — Petrov, Mada, Corban — Miclea, Kelemen, Brîndușa, Pavel — Radu, Trandu.

U.T.A.: Sinescu — Grad — G. Radu, Gaica, Dronca — Ungur, Țucudean, Tîrlea, Mitu — Szell, Tîrțău.

Poate și pentru faptul că rezervele doreau afirmarea, repriza a doua a fost mai animată, fără a se ridica însă la un prea înalt nivel tehnic. U.T.A. a dominat, în general, jocul la mijlocul terenului dar ocaziile de poartă au fost foarte rare; ambele echipe putînd transa victoria în favoarea lor. În a doua parte a meciului au mai jucat:

U.M.T.: Caraivan, Albulescu, Vasco, Radu Mic, Bobaru, Mureșan, Mita, Răcelescu, David și Samargi.

U.T.A.: Labu, Petcuț, Stuparu, Riviș, Grădinaru, Brandeș, Ilion, Bolos, și Slave.

U.M.T.-ul are, în continuare, un program destul de încărcat de jocuri amicale: 9.02. — Elba, 10.02 — Pecica, 14.02 — C.F.R. Timișoara, 17.02 — Astra (la Arad), 20.02 — Astra (la Timișoara), 21.02 — Banloc, 29.02 — Koroszo (la Timișoara), 24.02 — Poli.

IOAN DORIN VOINEA

Nouă cea mai pertinentă părere ni se pare cea a lui Nicolae Secoșan: **„Este un lot cu o medie generală cuprinsă între 6 și 7, ca a majorității componentelor diviziei naționale".** Deci soluția depășirii acestei... majorități din divizia națională trebuie, în aceste condiții, să vină pe alte căi: pregătire, profesionalism, seriozitate, inspirație etc.

6. NU-I AUR TOT CE STRĂLUCEȘTE

Aici treburile sînt clare. Trebuie urmate două direcții. Cea de perspectivă cu aducerea jucătorilor tineri și foarte tineri, care nu costă mult și, în perspectivă, pot deveni titulari, iar prețul le va crește înzecit. Sigur că e și cealaltă direcție, a aducerii jucătorilor consacrați, a numelor, chiar dacă **„vedetele costă bani"** (I.A. Tătar). Dar **„nu e posibilă performanța fără jucători de valoare și... numai cine riscă poate cîștiga".** (M. Gui).

Deci **„chiar dacă nu ducem lipsă de talente"** (O. Foale) și **„trebuie să avem grijă de juniori"** (Florescu C.), **„doar consacrații ridică valoarea echipei"** (D.C. Popescu) și oricînd e nevoie de **„măcar o valoare în plus"** (N. Secoșan). Atenție însă la cumpărat că **„nu-i aur tot ce strălucește"** (V. Pain), dar și la vînzare **„deoarece în 10 ani ne-a scăpat printre degete o întreagă echipă națională"** (O. Forai).

7. VARGA, CSIK, ANDREAȘ...

Chiar dacă veți spune că numărul celor anchetați nu este revelator, iar al celor votați (trei) mic, am întocmit totuși un clasament punctînd cu trei puncte locul 1, cu două, respectiv, unu, locurile 2 și 3. Și iată ce am obținut:

1. Varga 35 p; 2. Csik 31 p; 3. Andreaș 15 p; 4. O. Popescu 10 p; 5-6. Crăciun, Stoicov 4 p; 7-8 Bătrînu, Ulești 1 p.

Ce concluzii putem să tragem? Simplu! Deși Varga nu mai joacă la potențialul de acum trei ani, a ieșit primul, dintr-un lot de jucători cu prestații cenușii, lineare, modeste. Piticu fură în continuare ochiul, prin calitățile sale excepționale. Vorba lui Jackie; Varga e un jucător care înnobilează echipa. Probabil că la acest punctaj au contribuit și convocările căpitanului „alb-violeților" la echipa națională.

Pe locul doi — Csik. Mai mut decît meritat! Tibi însă are handicapul că nu joacă pentru tribună, ci face muncă grea, precisă și responsabilă a soldatului disciplinat. De fapt, a făcut-o, pentru că despre Csik acum vorbim la timpul trecut. Avem ce regreta.

Andreaș s-a impus pe locul trei, probabil, prin seriozitate, putere de luptă, abnegație, dîrzenie. Prin tot ce face Tică continuă să fie un exemplu.

Ce este însă surprinzător dacă reciftim numele celor opt jucători „punctați"? Șapte, dacă îl considerăm pe O. Popescu pe postul de mijlocaș la acoperire, sînt jucători care aparțin compartimentului defensiv! Singura floare, și aceea cu un singur punct, e Ulești. Dacă e să comparăm acest clasament cu TOPUL care-l alcătuisem anul trecut, pe baza notelor, vom vedea că lipsesc chiar liderii Vlaicu — mijlocașul ofensiv și Baban — vîrful. Vlaicu a revenit, urmează ca antrenorii să ne propună și un atacant de... top. Sau chiar mai mulți. Oferta există: O. Lazăr, Kovacs...

8. DIFERENȚA DINTRE TEKA ȘI ZACCHINI

Lăsînd la o parte performanța sau contraperformanța, în general se detașează părerea că dubla confruntare cu Real trebuie privită în primul rînd prin prisma prestigiului. Și cu tot acel 0-4 de la Madrid, Poli a părăsit Cupa U.E.F.A. cu fruntea sus. În rest, iată cîteva păreri: **„este dacă vreți diferența dintre TEKA și ZACCHINI"** (F. Iacob), **„că se putea mai bine e o altă poveste"** (R. Micu), **„scorul interesează mai puțin"** (M. Junea), **„această mare putere, care este clubul Real, nu cred că putea fi dărîmată"** (C. Florescu) **„o diferență între profesionalismul spaniol și profesionalismul românesc"** (I.A. Tătar), **„scorul și jocul de acasă = performanță, aceleași elemente (dar la Mdrid) = contraperformanță"** (N. Secoșan), **„făcînd media, rezultă o semiperformanță"** (O. Forai).

9. SINGURUL CARE A INTUIT A FOST JACKIE...

Diferența dintre returul '91-'92 și turul '92-'93 este pusă pe seama automulțumirii, a suficienței. Alte argumente mai sînt plecarea lui Vlaicu și dispariția lui Baban. Mai zice M. Breazu ceva și despre o sinusoidală, mai apare și părerea aceea clasică că e mai ușor să ajungi sus decît să te menții. A. Cireap opinează că în primăvară lotul s-a autodepășit. E. Cocea sesizează că singurul care a intuit „căderea" a fost profesorul Ionescu. O. Foale e de părere că **„semnalul trebuia tras din vară"**, dar în opinia lui D. Mihai, **„atenția conducerii clubului s-a concentrat asupra luptei pentru funcții"**.

Toate ca toate, în general se crede în revirimentul... Sperăm cu toții!

10. MEDIA ÎNTRE 8 ȘI 12

Părerile sînt foarte diferite. Chiar dacă D. Mihai îi dorește locul 1, M. Junea speră **„că va exista capacitatea de regăsire încît să-și păstreze locul în primul eșalon".** Și V. Pain îi dorește **„din tot sufletul să repete returul '92"**, dar **„minunile sînt rare"** (O. Forai). În rest între locul 15, indicat de N. Secoșan și R. Micu și locul 5, pronosticat de B. Vuin și... dorit de F. Iacob, părerile se învîrt undeva între 8 și 12. Deci, 8 pentru optimiști, 12 pentru precauți.

Încheiem aceste concluzii reamintindu-vă că, în ancheta de acum un an, Ioan Sorincău, de la cotidianul „TIMIȘOARA", îndica locul 5. Nu prea l-a crezut nimeni. Poate Jackie. Sperăm acum ca Ghiță Chimiuc și Viorel Vișan să-l creadă pe... Branco Vuin.

football news ⚽ football news

● PÎNĂ LA TOAMNĂ? Chiar dacă U.T.A. e la cîțiva pași de promovarea în divizia națională, primele reprezentante ale acestui eșalon, la Arad, vor fi invitate de Astra și Aris care vor juca cu Inter Sibiu și Gloria Bistrița. U.T.A. însă așteaptă „partea leului" cu promisiunea că din toamnă, cel puțin o dată la două săptămîni, la Arad va poposi o echipă din primul eșalon.

● UNGARIA E ȚINTA lui Bobaru — ex-Poli, ex-CFR — care, în acest scop, a părăsit Caransebeșul și s-a alăturat U.M.T.-ului. Aurel Șunda l-a și folosit duminică, cu U.T.A.

● MĂRGINEANȚU și LAZAROVICI s-ar putea ca din tur să joace la Metalul Bocșa. C.S.M.R.-ul îi oferă pentru Panescu, deja transferat, Marișescu și Ianu II. Am zice noi, mai ales pentru ultimul.

● PASE CU BURTA. Primul meci internațional disputat în acest an la Timișoara a avut loc duminică, la... sala „Olimpia". Echipa de old-boys Poli (cu întăriri cheferiste și nu numai) a primit replica teamului similar O.F.K. Beograd. Deși timișorenii au pierdut cu 7-4 ne-am hotărît să publicăm numele protagoniștilor: Suciu, Petac, Roșca, Manea, Grigorescu, Giuchici, Stănescu și Cornel Izbașa — sponsorul echipei.

handbal

DIVIZIA B — FEMININ
TIMCON TIMIȘOARA — U.T.T.-1 IUNIE 20-18 (10-9)

În ziarul „Timișoara" din 3 februarie dl. Vasile Mușeț, secretarul „A.S. TIMCON" Timișoara (fostă Constructorul), se arăta extrem de optimist în legătură cu evoluțiile viitoare ale echipei, anticipînd un loc mai bun la sfîrșitul campionatului și, ca perspectivă imediată, victorie în prima etapă: afirmațiile le-am considerat mult prea optimiste, luînd în calcul „subțirimea" lotului, datorată plecării, în pauza competițională, a nouă jucătoare la U.T.T.-1 Iunie și a uneia la I.L.S.A. M-am întrebat cum a fost posibilă o asemenea „scurgere" de jucătoare într-un moment în care echipa era în plin proces de transformări în bine ce dădeau speranțe într-o eventuală promovare la sfîrșitul campionatului viitor.

Această echipă, de mare tradiție în handbalul românesc, în care au jucat nume de rezonanță (Fra[illegible] Sauer — campioană mondială, Mia Ștef-Oțoiu — cîștigătoare a unei Cupe a Campionilor Europeni), s-a aflat o foarte lungă perioadă de timp într-o acută criză de conducere, motiv pentru care de foarte multe ori s-a plîmbat între A și B. Sînt cunoscute desele schimbări de antrenori (și 2-3 într-un campionat), mulți dintre ei nume sonore ale handbalului nostru: Victor Chița care, la doi ani de la recuzare, cîștiga cu V.F.L. Gummersbach, Cupa Campionilor Europeni, Constantin Lache și Constantin Popa.

Poate actuala conducere a „TIMCON" va ajunge la concluzia că o echipă competitivă se face în timp, cu multă muncă și mai ales cu mulți, mulți bani.

Victoria de duminică s-a datorat în aceeași măsură antrenoarei Viorica Cojocărița-Tașcă, care a pregătit excelent jocul și echipei care s-a bătut realmente pentru cele trei puncte.

Derby-ul, care a adus mulți spectatori în tribună, a fost aspru și cu spectaculoase răsturnări de scor: min. 16, 6-6, min. 22: 9-6, min. 35: 10-12, min. 51: 18-16.

S-au remarcat: Ciufu, Axinte, Hanganu și Știoț (foarte bună în apărare) de la „TIMCON", Tudose și Vaipan de la U.T.T.-1 Iunie.

Au înscris pentru „TIMCON" Ciufu 5, Axinte 4, Ighișan și Știoț cîte 3, Hanganu și Gliz cîte 2, și Bădoi 1, iar pentru U.T.T.-1 Iunie Tudose 6, Văipan 4, Torjoc 3 (a jucat foarte slab), Lalici 2, Laza, Brînzei și Antoneag.

C. GRIGORE

HANDBAL INFO

● Echipa feminină Poli-A.E.M. are șanse de calificare în Cupa Cupelor. Cum? Dacă cîștigă semifinala (cu meciuri tur-retur) cu SILCOTEX Zalău va juca finala cu Chimistul R. Vîlcea, care va cîștiga, fără dubii, și titlul de campioană, participînd în ediția următoare a C.C.E. iar Poli-A.E.M. ca finalistă în Cupa României, va aborda Cupa Cupelor.

☆

● Stratul gros de praf de pe parchetul sălii „Olimpia" dă un aspect foarte inestetic spațiului de joc și mărește pericolul de accidentări datorat lipsei de aderență a încălțămintei de sport. Folosiți mai des T-urile doamnelor de la întreținere. Altfel, echipele vizitatoare ne vor contesta blazonul. Și e păcat.

tenis

UȘOR NU E, DAR PREMIZE BUNE EXISTĂ

Ca și celelalte ramuri sportive și tenisul traversează în momentul de față o perioadă de tranziție.

Pe plan național, sistemul competițional a fost adaptat condițiilor financiare ale secțiilor de tenis. S-a recurs la o descentralizare care să asigure o selecție mai largă cît și mărirea (numerică) a bazei piramidei sportului de performanță.

Ar fi de amintit că anul 1993 a început (în urma Adunării generale care a avut loc la finele anului 1992), pentru Federația Română de Tenis, sub bune auspicii. Spunînd acestea, mă refer în primul rînd la alegerea unui nou președinte de onoare, în persoana dlui Adrian Năstase, a noului președinte al F.R.T., în persoana dlui. Viorel Cataramă, a unui nou Birou federal și nu în ultimul rînd prin reinvestirea în funcția de secretar al F.R.T. a dlui Lucian Vasiliu.

Pe plan local, activitatea noii filiale județene de tenis sper să se materializeze printr-un nou suflu, acesta derivînd în primul rînd din calitatea morală și profesională, a dragostei pentru tenis și sport a noilor membri ai filialei, cît și prin conlucrarea (ca întotdeauna) deosebit de fructuoasă cu conducerea Oficiului Județean pentru Tineret și Sport Timiș.

În fața filialei stau în momentul de față realități obiective de care trebuie să ținem seama.

● Tenisul (și cu atît mai mult cel de performanță) este un sport foarte scump;

● Existența în județ a unui material uman deosebit de dotat. Aici aș aminti sportivii juniori cu clasament I.T.F.:
— Andreea Vanc (Electrica Timișoara);
— Adrian Dudaș (Electrica Timișoara)
— Silviu Nistor (Electrica Timișoara)
— Marius Călugăru (CSM Autoturisme Timișoara)
— Lucian Popa (CSM Autoturisme Timișoara)

Acești sportivi au participat la competiții prevăzute în calendarul I.T.F. (Federația Internațională de Tenis), organizate în țară și străinătate.

● Existența unui grup de antrenori valoroși (Geantă Grigore, Șola Ovidiu, Rusneac Ioan, Rusneac Gheorghe);

● Existența, la nivelul asociațiilor sportive, a unor oameni cu merite deosebite (Barna Ioan, Țimbota Mihai, Teodor Liviu, Dușcă Mircea, Oros Alexandru) la afirmarea tenisului timișorean.

Filiala județeană va ține cont în activitatea ei viitoare de aceste aspecte, mergînd în paralel cu o serie de probleme care prezintă în momentul de față o deosebit de mare importanță:

● Dezvoltarea legăturii dintre filială și federație;

● Legătura permanentă între filială și cele două secții din Timișoara (care din păcate reprezintă, sperăm temporar, tenisul din județul Timiș: Electrica și CSM Autoturisme);

● Atragerea unui număr cît mai mare de copii la practicarea acestui frumos sport. Aici, făcînd o mică paranteză, pot să amintesc că pe plan național, în contextul tenisului european stăm destul de slab (tenisul german are 2,5 milioane de jucători legitimați, cel francez 1,4 milioane. în Suedia sînt 150.000 jucători la cluburi, față de țara noastră unde sînt 3.000 jucători înregistrați la federație).

● Ajutorul pe care sperăm să-l primim din partea mass-mediei pentru a găsi cît mai mulți sponsori pentru tenis; în 1992, fără cîțiva oameni minunați (deocamdată fără să nominalizez) care au sponzorizat tenisul timișorean, toate campetițiile ar fi avut o cotă organizatorică mult mai scăzută. Mii de mulțumiri.

PREȘEDINTELE FILIALEI JUDEȚENE DE TENIS
GELU IANU

DE SÎMBĂTĂ, DE LA „OLIMPIA"

baschet

feminin — divizia B

UNIVERSITATEA ROMACOST Timișoara — CONSTAR II Arad 73-31 (50-21)

Avînd în Gall și Bancea cele mai bune jucătoare, care de altfel au înscris peste jumătate din coșuri, echipa timișoreană a trecut ușor de CONSTAR II ARAD — o echipă modestă, din care doar Drăguș și Metea au făcut față jocului.

GÖNCZ RAICU LADISLAU, antrenorul echipei „U" și-a permis la un moment dat să înlocuiască întregul prim quintet, avînd astfel prilejul să verifice potențialul de joc al întregului lot înscris pe foaie.

La ora actuală, echipa pare într-o formă bună, lucru care probabil îi va da încredere, pentru celelalte partide care vor urma — cu siguranță mai dificile decît acest joc.

Arbitrii Ilieșcu Doru — Turnu Severin și Kövago Lajos — Oradea au condus bine echipele:

U. Timișoara: Gali, Bancea, Farago, Savu, Radu, Farcaș, Chipăneș, Nagy, Popoviciu și Jitariu.

CONSTAR Arad: Tacacs, Balaban, Payer, Kovacs, Dan, Metea, Davidhazi, Jenea, Drăguș și Dubceag.

masculin — divizia A

ELBA-UNIVERSITATEA Timișoara — STEAUA București 86-101 (37-48)

Așteptată cu viu interes de cei aproape 500 de spectatori, prezenți în sala Olimpia, și cu dorința repetării succeselor din ultimele întîlniri (cu Dinamo, Rapid și Brașov) întîlnirea cu STEAUA București a corespuns așteptărilor dacă e să ne referim la calitatea baschetului.

Echipa locală continuă să joace destul de bine, în ciuda tinereții ei, iar în partida de sîmbătă, cu o concentrare mai bună putea reuși chiar victoria.

Au cîștigat cei de la STEAUA datorită jocului totuși inegal al localnicilor, recuperărilor defectuoase de sub panou și poate și „ieșirii" prea timpurii a lui Alin Bicov — accidentat în prima repriză, dar și datorită jocului exact în apărare (combinată de zonă și om la om — după fază), masivității echipei, siguranței aruncărilor la coș.

S-au remarcat: **Sorin Ardelean (24), Barbu (17), Ștefan (18), și Păun (22) de la Steaua și Scobai (26), Ionescu (19), Petrovici (11) și Bicov (7, atît cît a jucat)** de la Elba Universitatea Timișoara.

Arbitrajul inegal prestat de cuplul Bogdan Bădilă — București și Romică Stănciulescu — Tîrgoviște a contribuit la crearea unor nemulțumiri în rîndul spectatorilor — pe care sinceri să fim l-am dori în număr mai mare la așa partide.

Au jucat formațiile:

ELBA-U. Timișoara: **Bicov, Scobai, Petrovici, Bota, C-tin Bogdan, Belici, Olaru, Fried, Ionescu și Bobroczkyi.**

STEAUA București: **Voinescu, Ardelean, Toader, Pălli, Miulescu, Păun, Barbu, Doba, Netolitki și Ștefan.**

volei

masculin — divizia A

UNIVERSITATEA Timișoara — STEAUA București 3-0 (15-5 ; 15-9 ; 15-13)

În ultimele partide, elevii lui Sorin Grădinaru au cîștigat tot mai multă încredere în ei — se mai și pregătesc serios și cu ambiție — și iată că numai în 65 minute au reușit să spulbere pur și simplu o echipă, Steaua — debusolată și fără drept de replică.

Studenții au prestat un joc exact, cu serviciu bun, acțiuni de atac variate, avînd în Pîslaru un extraordinar trăgător și în Filip un bun coordonator și chiar în partida de azi, destul de eficient în atac. Victoria însă este rodul jocului colectiv.

Au jucat pentru Universitatea: **Hudea — Filip — Pricop — Ardelean — Păun — Rașca — Balint — Nagy — Pîslaru — Lăutaru — Mader — Giurgiu.**

☆

Duminică dimineața, în partidă revanșă pentru Cupa României, — **UNIVERSITATEA Timișoara — UNIVERSITATEA CFR Craiova 0-3 (—11, —5, —7).**

În prima partidă disputată la Craiova săptămîna trecută au învins tot studenții craioveni cu 3-2.

OVIDIU GLITTER

REPREZENTANȚA „DACIA SERVICE" TIMIȘOARA,
CALEA ȘAGULUI 201

PUNE ÎN VÎNZARE

PERSOANELOR FIZICE ȘI AGENȚILOR ECONOMICI AUTOTURISME DIN GAMA DACIA.

DE ASEMENEA, UNITATEA ANGAJEAZĂ:

— UN ELECTRICIAN AUTO;
— DOI VOPSITORI AUTO;

DETALII LA SEDIUL UNITĂȚII SAU LA TELEFON 096 - 15 34 17

EURO CHAMP

ITALIA

SERIE A — ETAPA 19

COMPLIMENTI ALLA SQUADRA DI ZOFF !

Partida zilei s-a jucat la Firenze, unde 35.000 spectatori erau în așteptarea primului succes al „violeților" sub bagheta lui Aldo Agroppi.

Oaspeții din Roma, însă, au intrat pe teren cu trio-ul Winter-Gascoigne-Riedle, hotărîți să-și continue seria rezultatelor pozitive. După o primă repriză echilibrată, cu ocazii la ambele porți, il capo-cannoniere Signori și-a făcut din nou datoria, pentru ca în ultimul minut, în plină dominare a gazdelor biancazzurri, să pecetluiască scorul final și astfel la „squadra di Zoff esce tra gli applausi" în timp ce echipa în care frații Cecchi-Gori au investit la începutul ediției 40 miliarde lire se îndepărtează tot mai mult de partea superioară a clasamentului.

La Bergamo, în fața unei asistențe record, echipa lui Lippi a confirmat încă o dată că este imbatabilă pe propriul teren, dispunînd după 30 de ani (!!) de un Juventus destul de palid, cu toate că a reintrat și englezul Platt. Cu Minaudo în mare formă și cu Ganz din nou realizator, Atalanta își menține intacte șansele de participare în U.E.F.A.

Singurul rezultat de egalitate al etapei, s-a înregistrat în Sardinia, unde teama de-a nu pierde și-a pus amprenta pe jocul celor două formații.

La Milano, lanterna roșie a rezistat doar 12 minute, după care a urmat festivalul rosso-nerilor, stranierii fiind din nou în prim plan. De remarcat debutul lui De Napoli (la gazde) în această ediție de campionat !

Meci foarte important pentru băieții lui Bianchi pe stadio San Paolo. Deși s-a jucat pe un teren greu, napoletanii au făcut o primă repriză excelentă (splendidă evoluția lui Zola), asigurîndu-și un avans de două goluri, pe care și l-au păstrat, în pofida eforturilor disperate ale revelației Foggia.

Încă o înfrîngere, ce-i drept la limită, a suferit și Brescia. Fără Landucci și Hagi (suspendați), apoi din min. 45 și fără Răducioiu (accidentat destul de grav, el fiind scos pe targă), dar cu Mateuț, elevii lui Lucescu au avut totuși numeroase ocazii de gol (chiar două bare). Arbitrul Cinciripini le-a acordat gazdelor două penalty-uri ultimul ratat însă de Scifo (min. 90), și le-a arătat cartonașul roșu jucătorilor De Paola (Brescia — min. 65) și Aguillera (Torino — min. 69).

Victorii foarte importante au obținut Roma și Udinese. În atacul giallo-rossilor a dat deplină satisfacție tandemul încercat de Boșkov, Muzzi-Carnevale.

In clasamentul golgeterilor continuă să conducă cu 18 reușite Signori (Lazio), urmat de Balbo (Udinese) cu 16 goluri.

Rezultatele și marcatorii :

Atalanta — Juventus 2-1 : Perrone (37), Ganz (72) — Möller (57)

Cagliari — Inter 0-0.

Fiorentina — Lazio 0-2 : Signori (59), Fuser (90).

Milan — Pescara 4-0 : Savicevici (12), Papin (17 și 35), Donadoni (90).

Napoli — Foggia 2-0 : Zola (19), Careca (29).

Roma — Genoa 3-0 : Carnevale (29 și 79), Hässler (61). Eliminat Van't Schip (Genoa — min. 76).

Sampdoria — Ancona 3-1 : Jugovici (10), Chiesa (84), Mancini (85) — Vecchiola (9).

Torino — Brescia 1-0 : Scifo (10 — din penalty).

Udinese — Parma 1-0 : Balbo (61). Eliminat : Matrecano (Parma — min. 86).

SERIE B — etapa 22

Bari — Piacenza 2-0 (0-0) ; Bologna — Ternana 1-0 (0-0) ; Cosenza — Luchese 1-1 (1-0) ; Cremonese — Spal 1-0 (0-0) ; Lecce — Cesena 1-0 ((0-0) ; Modena — Padova 2-0 (1-0) ; Monza — Reggiana 0-0 ; Pisa — Andria 0-0 ; Venezia — Ascoli 0-1 (0-0) ; Verona — Taranto 1-0 (1-0).

Duminică 14 februarie este pauză în Serie B, reprezentativa acestei serii va întîlni sîmbătă 13 februarie, la Venezia, echipa Croației.

CALCIO Serie A

MILAN	19	15	4	0	44-16	34
INTER	19	10	5	4	34-25	25
LAZIO	19	8	7	4	38-27	23
ATALANTA	19	10	3	6	24-24	23
JUVENTUS	19	7	7	5	33-25	21
TORINO	19	6	9	4	20-14	21
SAMPDORIA	19	7	7	5	33-29	21
CAGLIARI	19	7	5	7	17-19	19
ROMA	19	6	6	7	23-20	18
PARMA	19	7	4	8	20-22	18
UDINESE	19	7	3	9	27-26	17
FIORENTINA	19	5	7	7	31-32	17
NAPOLI	19	7	3	9	29-30	17
FOGGIA	19	6	5	8	23-33	17
BRESCIA	19	5	6	8	18-25	16
GENOA	19	4	8	7	26-38	16
ANCONA	19	4	2	13	28-46	10
PESCARA	19	3	3	13	25-43	9

CALCIO Serie B

REGGIANA	22	13	8	1	28- 7	34
LECCE	22	11	9	2	29-22	31
CREMONESE	22	12	6	4	42-24	30
ASCOLI	21	10	6	5	31-20	26
COSENZA	22	7	12	3	22-13	26
VENEZIA	22	9	7	6	27-19	25
VERONA	22	9	7	6	22-18	25
PIACENZA	22	8	8	6	24-19	24
PADOVA	22	8	7	7	25-24	23
BARI	21	9	4	8	24-25	22
PISA	21	7	7	7	13-15	21
MODENA	22	7	7	8	21-25	21
CESENA	22	6	8	8	24-21	20
BOLOGNA	22	7	5	10	19-26	19
SPAL	22	5	9	8	17-24	19
MONZA	22	3	12	7	12-19	18
LUCCHESE	22	3	11	8	19-23	17
ANDRIA	21	1	12	8	13-23	14
TARANTO	22	2	9	11	12-30	13
TERNANA	22	1	6	15	12-39	8

SANDU USUSAN

SPANIA

ETAPA NR. 21

După 9 etape Atletico iese din „comă"

Sîmbătă în derby-ul etapei, liderul a învins fără probleme pe Sevilla care oscilează etapele bune cu altele mai puțin bune, în timp ce Bebeto și-a permis „luxul" de a rata un penalty.

La Burgos, Balint a primit vizita Realului care a jucat dezinvolt în fața unei echipe conștientă de valoarea sa în care doar Loren, Emilio și Balint au încercat ceva dar s-au izbit de un Rocha mereu pe fază și de un Buyo din ce în ce mai bun de la o etapă la alta.

90.000 de spectatori au aplaudat apariția oaspeților pe „Nou Camp", ca o recompensă pentru „cadoul" din ultima ediție a campionatului oferit de către Tenerife prin victoria asupra Realului în ultima etapă, fără a anticipa „chinul" prin care vor trece idolii lor. După ce Dertycia a adus calmul pe stadion, catalanii s-au năpustit spre poarta lui Agustin dar nu au reușit să marcheze decît o dată deși au avut o sumedenie de ocazii.

Atletico Madrid scapă de coșmarul în care a intrat din etapa a 13-a reușind să cîștige în fața unei echipe modeste. Cheia succesului s-a numit triunghiul Schuster — Moya — Manolo. În ultimul minut de joc, mexicanul Luis Garcia (Atletico) a ratat un penalty. Gazdele „au scăpat" și de antrenorul Luis Aragones destituit după rezultatul din Cupă. Momentan Iselin Santos Ovejero (secundul) îi ține locul pînă cînd Jesus Gil „se orientează".

Un alt debut, pe banca tehnică s-a produs la Bilbao unde pe banca oaspeților Radomir Antici încearcă o nouă „experiență spaniolă". Lăcătuș a evoluat pînă în minutul 65 cînd Antici l-a înlocuit cu conaționalul său, Iankovici.

Valencia cu Belodedici în echipă a atacat 90 de minute continuu dar a fost să fie... 1-1.

Nimic deosebit la Logrono în afara ovațiilor publicului în momentul în care Polster a ieșit de pe teren, fiind înlocuit. (Polster a activat în sezonul trecut la Logrones).

Scorul etapei s-a consemnat la Gijon, unde elevii lui Toshack au spulberat echipa gazdă care nu a mai cîștigat de 7 etape.

Miercuri în Optimile „Copei del Rey" (tur) :

MALLORCA — REAL 2-0. • Au marcat Galvez și Luis Delgado. • Stelea a fost rezervă în acest joc datorită prestației slabe din ultimul joc de campionat.

SEVILLA — VALENCIA 2-0.

GIJON — R. ZARAGOZA 1-0.

LERIDA — R. SOCIEDAD 0-0.

VALLADOLID — ALBACETE 1-0.

JAEN — VILLARREAL 1-0.

ESTREMADURA — OVIEDO 0-2.

ATLETICO — BARCA 0-5 ! ! ! (disputat joi). • Au marcat : Laudrup (28 și 47), Beguiristain (56), Julio Salinas (74) și Witschge (76).

Rezultados y goleadores :

Sîmbătă :

CORUNA — SEVILLA 2-0. Fran, Aldana.

Duminică :

BURGOS — REAL 1-2. Emilio (80) — Martin Vezquez (6, 66).

ATLETICO — ESPANOL 2-1. Moya (40), Manolo (51 — Escaich (43).

R. ZARAGOZA — CADIZ 0-0. • Eliminat Mateos (Cadiz) în min. 78.

ATH. BILBAO — OVIEDO 1-0. Carlos Garcia (84).

LOGRONES — RAYO 0-0.

VALENCIA — CELTA 1-1. Alvaro (32) — Ratkovici (72). • Eliminat în min. 80, Alejo (Celta).

BARCA — TENERIFE 1-1. Pablo (57) — Dertycia (11).

ALBACETE — OSASUNA 0-0.

GIJON — R. SOCIEDAD 2-4. Juanele (37, penalty), Abelardo (62) — Luis Perez (28, 66), Uria (39, 52).

Goleadores :

BEBETO (Coruna) — 19 ;

STOICHKOV (Barca) — 16 ;

ZAMORANO (Real) — 15.

Segunda Division :

EIBAR — MALLORCA 0-1. Stelea a jucat tot meciul iar în min. 45 a apărat un penalty.

MERIDA — BILBAO ATH. 0-2. Cuc a jucat dar, din păcate, de cîteva etape echipa sa „nu merge".

SANTANDER — COMPOSTELA 2-0, fără Sabou în teren.

• Etapa viitoare (14.02.'93), sîmbătă : BARCA — ATLETICO.

Primera Division

Coruna	21	14	5	2	37-13	33
Real	21	14	3	4	41-17	31
Barca	20	11	7	2	48-21	29
Valencia	21	10	7	4	30-16	27
Ath. Bilbao	21	11	3	7	33-29	25
Sevilla	21	10	5	6	27-24	25
Tenerife	21	8	8	5	32-24	24
Atletico	21	9	6	6	32-26	24
Osasuna	21	8	5	8	27-22	21
Espanol	21	7	7	7	29-30	21
R. Zaragoza	21	6	9	6	21-26	21
Rayo	21	6	8	7	26-27	20
Gijon	21	6	7	8	21-30	19
Celta Vigo	21	5	8	8	13-19	18
R. Sociedad	21	6	4	11	26-37	16
Oviedo	20	4	7	9	19-23	15
Albacete	21	5	5	11	28-34	15
Logrones	21	2	8	11	14-32	12
Cadiz	21	2	8	11	17-42	12
Burgos	21	2	6	13	16-45	10

IONEL SERE

ANGLIA

THE RED DEVILS OR THE VILLANS ?

Adorabilul cor de 36507 voci de la Old Trafford a amuțit sîmbătă la ora 13,41 pentru un moment de reculegere : cu exact 35 ani în urmă legendara Manchester Utd. a lui Matt Busby pierea în tragedia aviatică de la München. Astăzi, The Red Devils sînt lideri cu intenția clară de cîștigare a titlului după 26 ani. Visul lor a fost zguduit încă din debutul meciului cu Sheff' Utd de micuțul negru Franz Carr, dar perseverența și... latul lui Cantona, la o fază banală, a decis un meci altfel cenușiu.

Internaționalul din Trinidad — Tobago D. Yorke — plonjon la centrarea lui Staunton și galezul Dean Saunders — cu spatele la poartă, lob antologic de la 30 m. lateral dreapta, au așezat-o pe Villa în plasa lui United.

Coventry s-a apropiat de podium, grație cursei de 25 m a lui Peter Ndlovu la Boro, „afară" cîștigînd și Crystal Palace, la Blackburn, dovadă că lui Dalglish nu-i mai merge... Dar nici lui Howard Wilkinson : campioana entitre Leeds Utd. este unicul team din Premier League fără victorie „afară" în acest sezon, drumul de la glorie la... liga a II-a fiind mai scurt ca niciodată : 4 puncte față de fosta lanternă Oldham, pentru care Mark Brennan a marcat un gol de la peste 40 metri la ieșirea inoportună a goal-keeper-ului lui Chelsea, Hitchcock. Un gol identic a reușit și Tony Cottee, pentru Everton, în poarta lui Woods, dar era prea tîrziu : pînă atunci, Paul Warhurst și americanul John Harkes l-au îngenunchiat în numai 50 sec. pe galezul Southall care apoi a văzut roșu, pentru a doua oară în acest an, la aceeași greșeală : jocul mingii cu mîna în afara careului său de 16 m, fapt ce l-a determinat pe managerul Howard Kendall să declare : „La 34 ani, Neville n-a învățat încă regulile jocului !"

ASTON VILLA — IPSWICH TOWN 2-0. Yorke (32), Saunders (43).

BLACKBURN ROVERS — CRYSTAL PALACE 1-2. Vegerle — Simon Rodger (primul său gol ca profesionist), Armstrong. Newell (BR) a ratat un penalty.

LIVERPOOL — NOTT'M FOREST 0-0.

MANCHESTER UTD. — SHEFF. UTD. 2-1. McClair (63), Cantona (80) — Carr (7). Revanșa, sîmbătă, în optimile Cupei.

MIDDLESBROUGH — COVENTRY 0-2. Ndlovu (67), Quinn (78).

NORWICH — ARSENAL — aminat, duminică seară avînd loc la Selhurst strong Newwel (BR) a ratat un penalty. Park prima manșă a semifinalei Cupei Ligii : CRYSTAL PALACE — ARSENAL 1-3. Osborne (penalty min. 52) — Ian Wright (penalty min. 10), Smith - 2.

OLDHAM — CHELSEA 3-1. Henry (33), Adams (54), Brennan (70) — Harford (90).

Q.P.R. — MANCHESTER CITY 1-1. C. Wilson (66, penalty) — Sheron (76).

SHEFF' WEDNESDAY — EVERTON 3-1. Warhurst (14), Harkes (15), Waddle (primul său gol în Premier League) — Cottee (86).

WIMBLEDON — LEEDS 1-0. Holdsworth (67).

TOTTENHAM — SOUTHAMPTON 4-2 (0-1). Sheringham - 2, Barmby, Anderton (primul său gol în Premier League) — Bowie, R. Hall. Eliminat : Benali (S).

Aseară a început etapa a 28-a, cu derby-ul LEEDS — MAN. UTD, iar în weekend se vor desfășura optimile F.A. CUP.

Premier League

Manchester Utd.	27	14	8	5	42-22	50
Aston Villa	27	14	8	5	44-29	50
Norwich City	26	14	6	6	40-38	48
Coventry City	28	11	9	8	44-38	42
Ipswich Town	27	10	12	5	36-31	42
Blackburn Rovers	27	11	8	8	40-30	41
Manchester City	27	11	7	9	39-30	40
Q.P.R. London	26	11	7	8	36-31	40
Sheff' Wednesday	26	10	9	7	35-30	39
Chelsea London	27	9	9	9	32-35	36
Arsenal London	25	10	5	10	25-24	35
Tottenham London	27	9	8	10	30-38	35
F.C. Liverpool	25	9	6	10	37-37	33
Everton Liverpool	27	9	5	13	29-35	32
Leeds Utd.	26	8	7	11	38-41	31
Wimbledon London	27	7	9	11	32-36	30
Southampton	27	7	9	11	29-34	30
Middlesbrough Utd.	27	7	9	11	36-45	30
Crystal Palace L.	27	7	9	11	34-44	30
Oldham Athletic	26	7	6	13	38-48	27
Nott'm Forest	26	6	7	13	26-35	25
Sheffield Utd.	26	6	7	13	25-36	25

MIHAI COMȘULEA

O GLUMĂ DE MILIOANE !...

Recentul scandal de la Federația Română de Handbal reprezintă nu doar rodul ascensiunii deseori necontrolate a diverșilor aventurieri postdecembriști, dar și rezultatul situației penibile în care este pus sportul românesc, și nu numai, de către un guvern care se face a nu cunoaște deloc etimologia cuvîntului a da.

Așadar, un Ostap Bender modern, ridicat în tîrgul Iașului din comerț de conserve de pește, patron al echipei Aura din localitate, pentru că acolo evoluează fata lu' tata, se hotărăște să participe la licitarea postului de președinte al Federației de Handbal. De ce licitație ? Pentru că acolo, la sediența respectivă, a contat nu ce ai făcut sau ce ai reprezentat pentru handbalul românesc, ci cu ce sari la interval, adică, mai pe înțelesul tuturor, dă-mi să-ți dau ! Sigur că într-o asemenea fază a discuțiilor, anii de transpirație sau titlurile mondiale, sau cantitatea de instrucție în domeniu, toate căpătate pe terenul de joc, au contat cel mai puțin, pentru că, general să fi fost — vezi Cornel Oțelea — și tot nu te puteai compara cu cifrele de afaceri aferate de onor patronii prezenți !

Așa că, s-a adjudecat. Ce-a urmat, știm cu toții, așa s-a făcut de s-a dat pe la nivelele superioare ale FRH cinstea pe rușine, pentru că, în afara unui hîrb de autocar, numai bun de băgat pe linia V. Conta-Ferentari, Ostap Benderul nostru n-a onorat cu nimic poiata peste care s-a făcut stăpîn, cu toate că evenimentele încep să-și mărească viteza, iar CM bate la ușă ! Sigur că am putea arunca multe acuze, referitoare la această stare de lucruri, dar, mă întreb, există alternativă ? Există posibilitatea, să spunem, ca Ministerul Tineretului și Sportului să vină cu cota sa de subvenții absolut necesară și în acest domeniu, care a fost și pe care-l dorim din nou, de vîrf ? Există alternativa unui președinte de federație specialist (și Cornel Oțelea este un mare specialist), în condițiile în care s-ar fi anunțat din start : handbalul are alocate atîtea milioane din partea guvernului, iar această sumă nu-și așteaptă decît administrarea cît mai bună ? Știți foarte bine că ambele alternative au răspunsuri negative, atît de negative, încît te apucă jalea... și mai știți, ca și mine, dealtfel, cam ce înseamnă să aștepți subvenții de la guvern în România de astăzi ! Și mai știți că, în aceste condiții, nu doar acest Adrian Pascal se face vinovat de modul în care a înșelat bunăvoința și principiile unor bineintenționați, printre care l-aș aminti chiar pe Cristian Gațu, dar mai mult decît el, concursul de împrejurări care' au dus la adoptarea acestei soluții, de fapt singura, în condițiile actuale de profund marasm.

Cum însă și pe la alte federații s-a întronat același sistem de la handbal, sînt tare curios unde va fi următorul crah ?

CÎINII LATRĂ, CARAVANA TRECE

de Miki Junea

O SĂPTĂMÎNĂ DE FOTBAL ROMÂNESC

● În turneul de la Madras, România B a învins în semifinală, cu 4-0 (Pușcaș, V. Ștefan, Zmoleanu, Craioveanu) o selecționată a Camerunului. În finală a fost învinsă de Coreea de Nord cu 2-0.

● Rezultate din turneul primei reprezentative :

— Ecuador — România 3-0

— Peru — România 0-2 (Hanganu, I. Dumitrescu).

— SUA — România 1-1 (I. Dumitrescu).

● Steaua a plecat într-un turneu european. Rezultate : 2-0 (Vlădoiu, Cristescu) cu F.C. Groningen, 4-1 cu Rita Berlaam (liga a III-a).

● La F.C. Olimpia Satu Mare președintele Ștefan Nagy a fost înlocuit cu Tudor Stoica, exact fostul președinte, dat în judecată de club (așa-numitul „caz Gerstenmayer") !

● A încetat subit din viață, în timpul unui antrenament la sala de gimnastică și forță, Michael Klein. Primele investigații indică o insuficiență cardiacă, excluzînd categoric prezența vreunui anabolizant.

● Lotul de tineret al României a fost învins din nou, tot cu 3-1, la Tel Aviv, de selecționata similară a Israelului.

● Caciureac (Rapid) a fost operat de menisc.

● Dinamo a plecat în turneu în Cipru la invitația clubului Aris Limasol. Într-un prim amical a încheiat la egalitate, 1-1, (Demollari — 11 m.) cu F.C. Lucerna.

GOAL — TROTTER

■ Amical la Lima : Peru — Belarus 1-1.

■ Președintele C.I.O., Juan Antonio Samaranch, a declarat într-un interviu că e probabil ca la viitoarea Olimpiadă fotbalul să fie reprezentat și de jucători peste 23 de ani, cîte 3 de fiecare echipă.

■ Internaționalul englez Martin Keown a trecut de la Evertona la Arsenal, suma transferului fiind 2.000.000 lire sterline.

■ Într-o altercație, în plin centrul Moscovei, internaționalul Oleg Tetradze (Dinamo Moscova) a fost bătut măr (fractură de maxilar) de... colegii milițieni.

■ Amical la Tel Aviv : Israel — Polonia 0-0.

■ Columbianul Omar Dario Camas (Nacional Medelin) a fost împușcat, alături de alți doi cetățeni neidentificați, de către persoane necunoscute. Legătura cu cartelul drogurilor se impune.

■ Jan Durrant (Glasgow Rangers) solicită, prin tribunal, despăgubiri de 2 milioane lire sterline de la clubul Aberdeen și fostul său jucător Simpson care l-a accidentat grav, în 1988, obligîndu-l la un an de repaos forțat.

■ Radomir Antici l-a înlocuit pe Javier Irureta la cîrma echipei spaniole Oviedo.

Rudotelul saptaminii

BRANCO VUIN : **„AM PLECAT DE LA „RENAȘTEREA BĂNĂȚEANA" PENTRU CĂ, DUPĂ 22 DE ANI, M-AM SĂTURAT DE NEPROFESIONIȘTI".**

REPLAY

☆ Se vehiculează în ultima vreme o sumedenie de prezumții privind presupuse viitoare contracte ale unor jucători români în străinătate. Cele mai interesante cazuri ar fi cele ale dinamoviștilor Hanganu și Dorinel Munteanu, ambii aflați în turneul italo-american al „națională". Hanganu a fost, se pare, solicitat de Sporting Gijon, s-ar fi convenit suma de 800.000 de dolari, dar condițiile de plată oferite de clubul spaniol nu ar fi avantajoase pentru partea română, reprezentată de procuratorul Ion Becali. Acesta susține că mai există o ofertă pentru Hanganu, tot din Spania, dar nedivulgabilă.

Pe Dorinel Munteanu l-ar vrea chiar PSV Eindhoven ! Deși Gică Popescu se arată surprins, afirmînd că a fost consultat de conducerea clubului doar în privința lui Sellymesi, care s-ar potrivi mai bine cu necesitățile de moment ale echipei.

E de observat aici, în primul rînd, că președintele lui Dinamo, Vasile Ianul, se împotrivește ferm susținerii de probe de joc de către jucătorii dinamoviști (oricare ar fi ei) vizați de cluburi străine. Firma Dinamo e o garanție suficientă, susține Ianul. Afirmația e, evident, discutabilă, din mai multe puncte de vedere, dar ea poate fi speculată în susținerea ideii, tot mai insistent pusă pe tapet în presă, că turneul „național" n-ar fi decît un pretext pentru ca anumiți jucători, în special cei de la Dinamo, să fie scoși la vedere, pe piață. Bineînțeles că fiecare își va lua partea sa, în caz de reușită a vreunei tranzacții... Ar mai fi un scop al turneului : rezolvarea afacerilor personale ale proprietarilor de firme din sînul Federației, cum ar fi trezierul Albu sau „secundul" Iorgulescu.

☆ Adversarii bizari, în cea mai mare parte, distanțele mari parcurse, durata turneului și permanentele schimbări de program intervenite, accentuează senzația că acest periplu, condus de Dinu, este de fapt o improvizație, o „șușanea". Rezultatele dau și ele apă la moară. Și cum lucrurile se precipită, criticile se întețesc, aflăm că marele maestru al „învîrtelilor" fotbalului românesc postdecembrist, Ovidiu Ioanițoaia, este invitat la meciul cu S.U.A. De asemenea și TV-ul ar urma să fie acolo. Normal, mass-media (cea aservită FRF-ului), trebuie să-și facă meseria și să-și apere copiii, măcar în ceasul al doisprezecelea.

Acum scenariul transpare. Presa era, evident, neavenită în acest pseudo-turneu. Adică nu toată presa, ci acea parte care nu cîntă pe partitura FRF-ului. Ei, și-atunci s-au sacrificat și prietenii, cei de la Sportul Românesc și TVR în special. Credeți că pe gratis ? Indoi-m-aș. Bun, prin urmare presa nu a fost primită în delegație, așa că informații am aflat doar prin telegramele lui Dinu, care ne-a tot amețit că băieții se străduiesc, muncesc, nu joacă rău, etc. Dar nu cîștigă. Ba, au bătut pe Peru. Mă-ntreb ce înseamnă această echipă a Perului, acum. Dinu o să spună, probabil, că e una super. Adică n-o s-o spună el, o s-o spună cei plecați întempestiv în America, acum, la sfîrșitul excursiei : Ioanițoaia și TVR-ul.

☆ Apropo de TVR. Graur e tot acolo, în spatele micului ecran, și rînjește la fel de respingător. Ba l-a invitat să comenteze (de fapt a bătut cîmpii) rezumatul meciului Real — Barça, pe Ion Becali. Probabil pentru a le face în ciudă „amicilor" săi de la Gazeta Sporturilor, care nu-l au la suflet nici pe Becali, pe care-l atacă frecvent, demascîndu-l ca fiind cel care a vîndut în '90, definitiv, crema fotbalului românesc. Și care se vîră tot mai adînc în treburile acestui fotbal cîștigînd — practic fără concurență — licitația privind drepturile de televizare a partidelor din campionatul nostru.

☆ Să revin însă la jucătorii români susceptibili de contracte în străinătate. Neagoe ar fi în probe la F.C. Bazel. Veteranii Turcu și Tănase, foști odată pe la Pitești, încearcă ceva pe 6 luni, în Bulgaria. Tot în Bulgaria, la Tolbuhin, va juca probabil, alături de Grigoraș, și constănțeanul Moraru. Băcăuanul Cludin a plecat în Germania (în liga a 4-a), unde joacă handbal logodnica sa, Emilia Luca. Majearu va juca probabil în Ungaria, pe 6 luni. Despre Strizu se vorbea că va pleca în Israel, pentru 450.000 de dolari, dar a semnat numai un contract, vizînd transferarea la vară, pînă atunci Progresul refuzînd tranzacția. Rapidistul Shiriță e vizat de Le Hâvre.

Pe de altă parte Mihăilescu s-a întors la Dinamo, de la Raba Eto Győr.

MAN !

REPLAY

„VEST SPORT"
Director Onorific
MARCEL TOLCEA

PUBLICAȚIE A
S.C. „CENTAUR" S.R.L.
DIRECTOR
DUKI POPOVICI

Corespondența : C.P. 111, O.P. Nr. 1, Timișoara
Editată de S.C. TIMIȘOARA" S.A.
Tiparul S.C. „HELICON BANAT" S.A.

COLECTIVUL REDACȚIONAL : Ioan Dora Voinea — redactor șef adjunct, Duki Popovici — secretar general de redacție, Radu Suciu — șef departament fotbal intern, Ovidiu Păcurariu — șef subredacție Arad, Petru Fuchs — șef subredacție Reșița, Mihai Comșulea — șef departament fotbal extern.
COLABORATORI PERMANENȚI : Ștefan Marton, Vlad Siniteanu, Marius Dura, Dan Bârcă Grama, Sandu Ususan, Ghiță Ochișor, Marius Pera.
CORESPONDENȚI : Florin Roman (Alba Iulia), Sorel Manalu (Turnu Severin), Radu Stelian Cacuci (Oradea).
REPORTERI SPECIALI : Lucian Gheorghiu, Nelu Sera.
TEHNOREDACTARE ȘI PAGINARE : Nicu Berechet — LYNOTIP : Mircea Gal și Tibi Lozăr.

ÎN AMERICA, CORNEL DINU A FOST ÎN AER

SPORT Vest

Anul III ● Nr. 6 (60) ● 16-22 februarie 1993
Apare marți ● 8 pag. 30 lei ●
Publicația se difuzează în județele Arad, Bihor, Caraș-Severin, Hunedoara, Alba, Timiș

Vocea Porumbelului Aerian

**(nu iese fum fără zvon
nici numărul viitor fără Gheorghiu !)**

● A revenit naționala (sau ce a fost) din America. Ieri, Dinu s-a confruntat cu ziariștii. Luci Gheorghiu — după ce a fost pe Dunăre să vadă ce-i cu barjele și la Sibiu să miroase deșeurile — a fost acolo. Așteptăm, săptămîna viitoare, amănunte. Nici o grabă. Îi lăsăm timp reporterului zburător și pentru ... săpături. Prin subterane, bineînțeles. Pînă atunci, vă spunem cu certitudine că „tricolorii" au fost în America în ... aer ! Figuratu' îl știți. Vorbeam de propriu ! Cum să spui altfel cînd au schimbat 27 (douăzeci și șapte) de avioane în 40 de zile !! Nu i-a deranjat. Diurna a fost de 40 $ și prima, la victorie, 600. Tot dolari. Victorii n-au prea fost. Băieții au economisit probabil ceva verzi pentru drumul lui Ioanițoaia în America ● Cît pe ce să publicăm în această „voce" topul fotbautomobiliștilor. Îl amînăm pînă săptămîna viitoare. Vio Vișan și Stelică Anghel, profitînd de plecarea sibienilor în Italia, au tras o fugă pînă la Arad ca să ajungă în ... Slovenia. La Ribița (tot știu !) Acolo aduce Zacchini „la nuova machina" cumpărată de Vișan. ● Ne-au cam ieșit vorbe — asta ca să nu zic înjurături — după ce am scris cum am scris despre Roșu. În manșetă. Cică-i ridic prețu' lu' Solomon. Da' ce-s frate cu Șunda ? Vă spun eu prețu' îl ridică valoarea și ... economia de piață. Nu mai sînt vremurile (pe care unii le regretă) cînd „Bata" Feniaț l-a adus pe Solomon, la 18 ani, de la Chimica Tîrnăveni, pe o sticlă de coniac. „Zlatna suza" de la Diniaș ! ● Dar, cum spuneam, conducător să fii, că noroc ai. Și-a găsit și China club ! În Austria ! La Löbeen, unde joacă și Dan Mănăilă și un ceh la care-i expiră contractul ! Deci Poli știe ruta. Nu mai băgăm nici o sumă că și așa am creat isterie pe la Rectorat. Dar reamintim că s-au dus polițtii acum un an jumate să-l dea pe Mănăilă pe doi ani și l-au dat definitiv. Pe aceeași sumă ...

ION GOLUMBU

NELU IGNA:

„Cine-i mai tare, Milan sau Italia ?"

VIOREL HIZO.

„Schimbul Kocsisan - Trăistaru, benefic pentru toată lumea"

NUMAI ÎN VEST SPORT PUTEȚI CITI:

● Pe „CFR" arbitrul pe lista marcatorilor ! ●

● Dublu interviu: Johan Cruyff - Jupp Heynckes ●

● Lucian Popescu a rămas la Vojvodina ●

● Cît va cere Poli, austriecilor, pentru China ? ●

SILVIU STĂNESCU

„RISCUL E PE MĂSURA MIZEI"

● LA REȘIȚA VREAU SĂ PUN BAZELE UNEI MUNCI DE PERSPECTIVĂ ● ECHIPA NU ESTE ÎNCĂ CONTURATĂ ● SPONSORUL SIBIULUI A CONDIȚIONAT ÎNLOCUIREA MEA CU HIZO ● NE JUCĂM CARTEA NOASTRĂ ● NU SÎNT VRĂJITOR SĂ SPUN, PESTE NOAPTE. NE SALVĂM ●

REP. : D-le Silviu Stănescu, într-o discuție avută ieri cu dl. Ilie Pătruică îmi spunea că e bucuros de două ori : că preluați C.S.M.R.-ul și că vă stabiliți la Reșița ...

S.S. : Asta îmi este intenția. Să mă stabilesc la Reșița și astfel, să pun bazele unei munci de perspectivă.

REP. : Apropo de perspectivă. Sigur că va fi greu cu această echipă să se salveze de la situația de —9 la „adevăr" dar mai tragic ar fi ca această echipă dacă retrogradează, să se împrăștie.

S.S. : E clar că nu stăm pe roze și e o evidență pentru toată lumea că nu se pot face lucruri imposibile.

REP. : Dacă era imposibil eu zic că n-ați fi venit la Reșița ...

S.S. : Nu că aș considera imposibil, dar obiectivul nostru trebuie să fie realist și anume să consolidăm jocul echipei, să devină un joc de divizia națională. Asta mă preocupă în principal. În al doilea rînd doresc să întronez o

**A consemnat
DUKI POPOVICI**

(Cont. în pag. a 4-a)

CUPA „FEROVIARUL"

Ca în fiecare an, C.F.R. Timişoara a organizat în miez de februarie turneul internaţional denumit „Cupa feroviarul", mai cunoscut în anii trecuţi sub denumirea de „Cupa 16 februarie". Desigur că asta are mai puţină importanţă căci ce-a fost am văzut, iar ce va fi nu se ştie. Pînă una-alta, ca la orice manifestare, „afişul" este de cele mai multe ori determinant. El cuprindea nume care dădeau speranţa unui spectacol cît de cît notabil. Din păcate, marea decepţie a turneului a fost echipa din Ungaria, prezentă la Timişoara cu 13 jucători imberbi care, aşa cum era de aşteptat, nu a reuşit să facă faţă nivelului întrecerii. Oficialii maghiari spuneau că au fost invitaţi la acest turneu doar în urmă cu două săptămîni, ei avînd deja programat un turneu la Szekesfehervar, alături de Videoton şi două echipe din Cehia şi Rusia. Cert este că prezenţa echipei de juniori a clubului din Budapesta nu a folosit nimănui : nici partenerelor de întrecere, dornice să întîlnească în această perioadă de pregătire un adversar puternic, nici tinerilor jucători maghiari, care bineînţeles că vor fi demoralizaţi după evoluţiile din turneul timişorean. La capitolul „minusuri" să mai notăm frigul cumplit care i-a însoţit pe jucători duminică, şi, în consecinţă, terenul îngheţat.

Sîmbătă, în deschidere, era programat de la ora 13 meciul Politehnica Timişoara — Aris Arad. Jocul a început cu o întîrziere de 30 de minute datorită arădenilor, care au susţinut că li s-a comunicat că ora de începere a partidei este 13,15, 13,30. Pînă la urmă, la fluierul arbitrului Iulian Spătaru s-au aliniat formaţiile : Poli : Toma — Artimon — Iacobiciu, Macavei, Stoicov — Sîrb, Podeanu, Gligorovici — Preda, Rosenblum, Kovacs. Aris : Popa — Pîrvu — Arman, Ştef, Stănescu — Vlătănescu, Burlan, Suciu, Plişca — Burtea, Rad.

Un joc echilibrat, în care cîştig de cauză a avut omogenitatea mai ridicată a echipei arădene. Ea şi-a materializat uşorul avantaj teritorial prin golul înscris de Pîrvu în minutul 36. După pauză au mai evoluat Dima, Moise (Poli), respectiv, Rus, Novanc, Mados şi Bucur.

În cel de-al doilea meci al zilei, C.F.R. Timişoara — BVSC Budapesta 3-1 (1-0). Un joc la discreţia ceferiştilor timişoreni (precizarea se impune, întrucît şi echipa maghiară reprezintă feroviarii din capitala Ungariei) care au apăsat pe accelerator atît cît a fost nevoie, adică 45 de minute. În această perioadă ei şi-au materializat eforturile prin golurile reuşite de Corcoveanu (min. 14), Otiman (min. 20) şi Contescu (min. 37 din 11 m). Oaspeţii au redus din handicap în minutul 84 prin Merkl. Au evoluat formaţiile : C.F.R. — Baluţă — Filimon — Mihai, Ianoşev, Sîrb — Contescu, Heller, Otiman, Kocsişan — Petre N., Corcoveanu (Boldor, Velcea, Iacob, Himcinschi, Ivan, Bot, Cociu). BVSC : Merkg — Boeskor, Schuler, Merkl, Sinko, Szebeny, Barany, Talaber, Boros, Nyari, Kun. Să mai notăm accidentarea lui Sîrb şi că la centru a oficiat Nicolae Grigorescu.

Duminică am asistat la un record (poate nedorit) : Poli — BVSC 13-0 ! Un scor care ne scuteşte de comentarii, meciul rămînînd pe retina spectatorilor mai ales datorită septaculosului gol marcat de arbitrul Spătaru, care cu un şut la firul ierbii în colţul lung, l-a lăsat mască nu numai pe portarul Merkg, dar şi întreaga asistenţă. Poate că din modestie, dînsul a fluierat imediat după această fază sfîrşitul meciului, cu toate că ar mai fi fost de jucat vreo 10-12 minute bune. Probabil de la meciul Dinamo — Crusaders Belfast (11-0) disputat în C.C.E. în toamna lui 1973, este cel mai categoric scor înregistrat într-o întîlnire internaţională ! Poli a jucat în următoarea alcătuire : Almăşan (pe parcursul întregului meci a executat un intens program de gimnastică !) — Andreaş — Varga, Crăciun, O. Popescu — Bătrînu, Solomon, Vlaicu, Bărbosu — Uleşan, Teodorescu. Au intrat după pauză Toma, O. Lazăr, Podean, Stoicov, Macavei, Rosenblum.

Pentru statisticieni, autorii golurilor au fost Vlaicu (de 3 ori), Teodorescu (3), Uleşan (2), Bărbosu, Bătrînu, Solomon, O. Lazăr, O. Popescu.

În finală, C.F.R. şi Aris au oferit un joc ceva mai apropiat de ceea ce se numeşte fotbal. E adevărat că lupta a fost cam aspră (probabil ca urmare a meciului din Cupa României disputat în decembrie) ceea ce a dus la 3 cartonaşe roşii (Ivan, Duşan şi R. Pîrvu). Nu-l mai puţin adevărat că Ianoşev a văzut, de două ori (!), cartonaşul galben. Pînă la urmă victoria a surîs timişorenilor, mai insistenţi în prelungirile care au avut loc după negocierile dintre cele două conduceri tehnice (după 90 de minute scorul a fost 2-2). Deci, C.F.R. — Aris 6-4 (1-0, 2-2, 5-3). C.F.R. : Băluţă — Filimon — Ivan, Ianoşev, Mihai — Heller, Contescu, Otiman, Kocsişan — Petre N., Corcoveanu (Velcea, Himcinschi, Bot, Iacob, Cociu, Brindescu). Aris : Duşan — Pîrvu, Novanc, Suciu, Stănescu — Vlătănescu, Plişca, Burlan, Madoş — Rad, Burtea (Tentiş, Rus, Bucur). Au înscris : Corcoveanu (min. 96 şi 102), Bot (min. 98 şi 114), Heller (min. 18), Velcea (min. 76), respectiv, Burlan (min. 68 din 11 m), Rad (min. 82), Burtea (min. 100), Rus (min. 108). A arbitrat, Nicolae Grigorescu.

Asta a fost. Urmează concluziile ...

VLAD SINITEANU

IPOTEZE de JACKIE IONESCU

SOLUŢIE

Paul Enache de la Braşov este cel de-al zecelea Antrenor principal al diviziei Naţionale, înlocuit în acest campionat. Dintre cei 18 Antrenori principali ai Diviziei Naţionale, doar Voica şi Bondrea au o vechime de peste un an la actualul lor club ! Aşa după cum spuneam, acceleraţia generală a vieţii sociale, precum şi haosul Tranziţiei, generează rapide schimbări şi-n Fotbal. Primii vizaţi sînt Antrenorii Principali, despre care se spune că determină în mare măsură Rezultatele ! În mod deosebit la nivelul Performanţei, acolo unde punctele costă şi ard ! Fenomenul nu trebuie înfierat ! Deşi retromorala comunistă prin mulţi dintre Oamenii noi de astăzi, cere acest lucru ! Fenomenul nu este nici Pozitiv, nici Negativ ! El este al Economiei de şi din Piaţă ! El pur şi simplu este ! În Occident e la fel. Sigur, c-ar fi bine pentru toţi ca un Antrenor să poată sta cinci ani la o echipă ! Dar aşa ceva astăzi pare foarte greu. De aceea devine necesar ca să fie descoperite noi Soluţii de realizare a pregătirii, capabile să anuleze discontinuităţile provocate de prea desele schimbări de Antrenori !

Una dintre ele, pe care Practica tinde s-o impună poate spontan, este aceea a angajării unor Antrenori stabili pe durate prelungite care să asigure un nivel constant ridicat de pregătire tehnică şi mai ales fizică. Un Antrenor de Club sau un Antrenor să-i spunem stabil, care rămîne la Echipă, indiferent de înlocuirea Antrenorului Principal. La Dinamo, Florin Cheran este un asemenea Antrenor. El a lucrat cu Lucescu, cu Halagian şi lucrează acum cu Moldovan ! Iar la Cluj-Napoca Alexa Uifăleanu, face acelaşi lucru de vreo zece ani !

În felul acesta eliminarea Principalului nu va mai afecta Fizic şi Tehnic pregătirea echipei. Rolul său la Venire este de-a ameliora Concepţia de joc, Sistemul, Tactica, Strategia precum şi de-a Re-Motiva jucătorii ! Antrenorii Stabili nu vor avea Răspunderea rezultatelor pentru a nu fi supuşi oprobiului şi acţiunii demolatoare a micromediului local de fotbal. Pe lîngă asigurarea acestui Continuu fizic şi tehnic, Stabilii vor mai avea şi menirea de-a face Trecerea de la un Principal la Altul ! Astfel, ca aceste momente de trecere să nu streseze Echipa prin acele clasice Supraeforturi de Recuperare, producătoare de febră musculară ! Ele, aceste momente nu vor însemna schimbarea radicală a Metodelor şi Mijloacelor de încărcare fizică ce deseori accentuează criza de randament. De altfel şi Principalii noştri de astăzi întocmai ca şi colegii lor din Vest, ca un efort al frecventelor permutări şi-au cam diminuat capacitatea de-a antrena fizic-tehnic-tactic în perspectiva unui ciclu de 3-4 ani ! Ei s-au format pentru perioade de eficienţă mai scurte, obţinute rapid. De obicei pentru un Ciclu de obiectiv ! Iar elementul lor de Eficienţă îl reprezintă strategia. Sistemul de joc şi capacitatea de Motivare. Reculul ce apare după un Apogeu şi care l se impută numai Antrenorului este Natural şi Normal şi el cere Schimbarea, ca cea mai Simplă soluţie de redresare ! Deşi trebuie neapărat spus c-ar mai exista cel puţin încă o soluţie la fel de simplă prin care să se Păstreze Antrenorul ! Şi-anume, schimbarea Preşedinţilor ! Şi-a celor Plătiţi şi-a celor Onorifici şi-a celor Soporifici ! Precum şi-a acelor Membri obosiţi, puşi doar pe Prime şi Plimbări ! Dar cine dracu' e dispus, după atingerea Obiectivului să lase locul/totul, altora ?!

Revenind la Subiect, avansăm în încheierea soluţiei Antrenorului stabil de Club, ca una capabilă să adapteze necesităţile fotbalului la modificările din Ritmul şi Dinamica crescute ale Societăţii de astăzi ! Bineînţeles că acest Nou profil de Antrenor va trebui să fie dotat genetic, adică de la Mămica lui, cu unele Calităţi ! Fără de care nu se poate ! Astfel :

1. — Să fie mulţumit cu Postul, Postura şi Banii pe care-i are ;
2. — Să nu-şi Sape Principalul de la un moment dat ;
3. — Să fie Capabil, Profesionist, Pasionat şi Neobosit ;
4. — Cînd îi vine să Avanseze Principal, să-şi dea Demisia ;
5. — Şi să aştepte Ofertele !

PERIPLU UNGAR

NAGYSZENAS S.C. — C.S. ASTRA ARAD 1-2 (1-0)

Sîmbătă 13.02.93 s-a disputat partida amicală de fotbal între echipele Nagyszenas S.C. (Ungaria) şi Astra Arad. Victoria a revenit oaspeţilor cu scorul de 2-1 prin golurile marcate de Pantea (min. 50) şi V. Erdei (min. 82), respectiv Urbancsok (min. 2).

Au evoluat formaţiile :

Nagysenas S.C. : Bordaş — Csicsey, Fekete, Hegedüs, Abrak, Gymessy, Csafi, Molnar, Başiu, Deak, Urbancsok.

Au mai jucat : Valuk, Lakatos, Sarkady.

C.S. Astra : Pap — Bodea, Blajovici, Voinea, Iancu, Boloş, Aslău, Unc, Erdei, Pantea, Nini.

Au mai jucat : Sine, Albu şi Revnic.

De remarcat că în echipa maghiară, din liga a treia, evoluează doi timişoreni : A Başiu şi E. Deak.

D.B.G.

Cu gîndul la Modena

C.S. ASTRA — INTER SIBIU 1-2 (0-1)

C.S. Astra : Pap — Voinea — Revnic, Bodea, Sulincean — Boloş, Aslău, Unc, Erdei — Pantea, Nini.

Au mai jucat : Sine, Teacă, Iancu, Albu, Burian, Barbu.

Inter Sibiu : Ritli — Cioroianu — Cotora, Glăvan, Tilvan — C. Popa, Maier, Lazăr, Niculescu — Văsii, Trăistaru.

Au mai jucat : Blid, Majearu, Kilin, Pogăceanu, Szegedi.

Au arbitrat : V. Ciurescu, I. Branc şi E. Gherghel jr.

Au marcat : Iancu (48), respectiv Cotora (3) şi Majearu (69).

• În drum spre Italia, echipa Inter Sibiu a disputat o partidă amicală cu C.S. Astra Arad. A fost o partidă agreabilă, în care sibienii au fost superiori. • În unele momente ale jocului, gazdele au reuşit să joace de la egal la egal cu adversarii, dar a venit acel şut înşelător al lui Majearu, care a spulberat un iluzoriu rezultat de egalitate care se întrevedea la un moment dat. • De remarcat buna evoluţie a tinerilor Niculescu, Pogăceanu şi Popa, cît şi prezenţa în echipa Inter a lui Nae Trăistaru.

DAN BÎRCĂ GRAMA

Reşiţa, de nerecunoscut

U.T.A. — C.S.M. REŞIŢA 6-2 (3-1)

UTA : Sinescu — Grad — Gaiţa, Mutică — Szell, Ţîrlea, Ungur, Ţucudean, Stupar — Mitu, Tîrţău.

Au mai jucat : Ivan, Radu George, Slave, Riviş, Brandais, Grădinaru şi Dronca.

CSM Reşiţa : Boşca — Potocianu — Cojocaru, Lupu, Bica — Ianu, Sandu Rocco, Cr. Alexandru, Marcă — Mărgineanţu, Szijj.

Au mai jucat : Calofir, Stroia, Lazarovici, Cepoi, Panescu.

A arbitrat bine D. Ologeanu, încurcat deseori de cei doi tuşieri L. Popa şi Gh. Cîmpeanu.

Au marcat : Ungur (32), Cojocaru (37 — autogol), Stupar (40 şi 67), Slave (71), Grad (86) respectiv Szijj (14) şi Lazarovici (80).

• De la început vreau să fac precizarea, că în cronica acestei partide s-ar putea să apară unele mici confuzii în ceea ce-i priveşte pe jucătorii reşiţeni şi aceasta nu din vina mea ci pentru simplul fapt că echipa din Reşiţa a intrat pe teren echipată în treninguri fără nici un semn distinctiv, de parcă ar fi jucat o miuţă, în timpul săptămînii, pe terenul de zgură. Noroc că cel de-al doilea gol al oaspeţilor a fost marcat de Lazarovici, cunoscut mie de pe vremea cînd evolua la FC Aris. • În prima jumătate de oră reşiţenii au jucat cu mult aplomb pasînd frumos dar fără forţă în fazele de atac. De altfel au şi deschis scorul în această perioadă. • Treptat UTA a pus stăpînire pe joc şi a dominat insistent, creîndu-şi situaţii de gol, trei dintre ele încheindu-se cu goluri în prima repriză. • De remarcat evoluţia bună a portarului Boşca, chiar dacă la al doilea gol primit a făcut o greşeală de începător. • La fel s-a remarcat şi Sinescu, de la gazde, care a avut cîteva intervenţii reuşite. • În repriza a doua, Mitu a avut o evoluţie foarte bună, el fiind coautor la cele trei goluri înscrise de colegii săi. • Diferenta de scor ne scuteşte de prea multe comentarii, chiar dacă au apărut şi greşeli de arbitraj (golul cinci al gazdelor fiind marcat din ofsaid). Protestele la deciziile arbitrilor au fost însă mult prea vehemente pentru un meci amical. De altfel, Lupu a fost eliminat din joc.

O. PĂCURARIU

Fotbal C - Timis

VALENTIN EPURAN

(Director tehnic Modern)

„SOŢIA MEA ARE SIMŢUL UMORULUI"

REP.: Am auzit că ai avut ceva probleme legate de indiscreţia ziarului nostru privind aportul tău la desemnarea Miss Herculane '93.

V.E.: A da, mici necazuri cu cei care nu pricep limba română.

REP.: Adică ?

V.E.: Ei au înţeles că pantofii marca Filty n-au influenţat juriul.

REP.: Păi scrie negru pe alb că harul de dansator ţi s-ar datora pantofilor şi nicidecum...

V.E.: Bineînţeles. Dar nu-ţi fă probleme.

REP.: Soţia ?

V.E.: Are simţul umorului !

REP.: Mă bucur. Cum a fost însă pregătirea echipei ?

V.E.: Exemplară. Condiţii foarte bune, disciplină riguroasă, n-am avut accidentaţi.

REP.: Cine pregăteşte echipa ?

V.E.: Eu şi cu Ilie Cireşan. Ne mai ajută, pe post neoficial de conducător, să-i zic aşa, fratele lui Ilie, Constantin, şi el fost jucător al nostru.

REP.: Dar Ilie, nu mai joacă ?

V.E.: Nu, a făcut o hepatită, se mai adaugă şi vîrsta...

REP.: Cine vă sprijină financiar ?

V.E.: Societatea Filty şi sindicatul din cadrul societăţii. Nu ne putem plînge, ba dimpotrivă, sîntem ajutaţi, ca dovadă şi cantonamentul de la Herculane. Preşedintele asociaţiei sportive este directorul societăţii, d-na Mirela Birsan, care a preluat, ca să zic aşa din mers, sarcinile de sponsorizare a fotbalului de care se achitase şi fostul director, Gh. Bala. În plus, ne mai ajută şi firma Dan Lux Construcţii S.R.L.

REP.: Lotul ?

V.E.: E tînăr. Dacă îl exceptăm pe „veteranii" Bilan, Horia Lungu şi Humaniuc, zis Rusu', media ar fi de 20 de ani. Au plecat Preda, la Electrica, şi portarul Badea, la Obilici. I-am adus pe Fanea (Electrica) şi Tiron (ELBA) şi sperăm să-l „facem" şi pe juniorii Tăutu şi Papură de la Electroputere Craiova.

REP.: Aha, olteni de-ai tăi.

V.E.: Da, au fost testaţi şi cei de la Poli, dar sînt prea cruzi pentru ei. În rest aceiaşi jucători, precum vezi, nimic senzaţional.

REP.: Cum ţi se pare campionatul ?

V.E.: Primele 3 echipe, F.Z.B., Electrica şi Tomnatic s-au distanţat clar de restul plutonului, care cuprinde echipe apropiate valoric ,excepţie făcînd Jimbolia şi Periam. Dacă nu va interveni, ca de obicei, vreo modificare în sistemul actual de desfăşurare a campionatului şi numărul restrîns de echipe va fi menţinut, cu siguranţă că va creşte valoarea acestui campionat, aflat în vizibil progres.

REP.: Ce poţi să-mi spui despre meciul Modern — Tomnatic, din penultima etapă a turului, un meci suspect, adică suspectat ?

V.E.: Pe scurt ?

REP.: Pe scurt.

V.E.: Un meci greu, încheiat cu un rezultat conform sistemului indicaţiilor de partid şi de stat.

REP.: Mda. Ia să vedem cine promovează.

V.E.: Una din cele trei din frunte, greu de spus care, fiecare avînd aturile sale: Electrica — valoarea lotului, F.Z.B. — tactica datorată valorii antrenorilor, Tomnatic — condiţiile materiale datorate valorii conducătorilor şi sponsorilor.

REP.: Să nu uit. Ce jucători, pe posturi, ţi-au plăcut cel mai mult ?

V.E.: La portari... Ia spune-mi cîţiva. Aşa: Murar de la Textila. Fundaş, Sorescu, de la Electrica. Mijlocaş, Barc de la F.Z.B., şi vîrf, Todea tot de la F.Z.B.

A consemnat
MARIUS DURA

Fotbal C - Arad

OCTAVIAN NADIU

(antrenor Unirea Şofronea)

„ECHIPA NOASTRĂ VA FI „BUTURUGA MICĂ" ÎN ACEST RETUR"

REP.: A sosit momentul ca şi echipa Unirea Şofronea să fie prezentă în paginile săptămînalului nostru.

O.N.: Echipa noastră este patronată de comuna Şofronea şi de I.A.S. Utviniş. Dispunem de un teren gazonat care este plasat aproape de calea ferată ce leagă Aradul de vama Curtici.

REP.: Care este structura conducerii asociaţiei Unirea ?

O.N.: Preşedintele asociaţiei este Ioan Heia, iar antrenor principal sînt eu, Octavian Nadiu, ajutat de Ioan Boicu ,tatăl celor doi fotbalişti din lotul echipei noastre.

REP.: Dacă ai pomenit de lotul echipei, te rog să-l enumeri acum.

O.N.: Dehelean, Joldea, Avram, Urzică, Marcel Boicu, Mircea Boicu, Gabor, Haloş, Nadiu, Fofiu, Niţu, Pantea, Mitrol, Mariş, Mihnea şi Radu.

REP.: În lotul prezentat apare Nicolae Dehelcanu, care este şi arbitru divizionar. Prezenta lui în teren influenţează în vreun fel arbitrajele de care beneficiază echipa voastră ?

O.N.: Nu ! De altfel el se prezintă la echipă în limita posibilităţilor, nerenunţînd la nici o delegare de arbitraj. În plus cred că ştiţi şi dumneavoastră că este un om corect care nu s-ar împăca cu nici o situaţie de compromis.

REP.: Dacă nu aţi fost favorizaţi de arbitraje, atunci cînd aţi fost frustraţi de arbitri ?

O.N.: Mă aşteptam la o asemenea întrebare, dar şi eu ca şi alţi colegi prefer să păstrez pentru mine aprecierile la adresa arbitrilor. A face o apreciere la adresa lor este ca şi cum elevii ar da note profesorilor.

REP.: Comentaţi evoluţia echipei în turul campionatului.

O.N.: Am avut un început relativ bun, cînd după un meci egal pe teren propriu am reuşit să recuperăm punctul pierdut chiar în etapa următoare. În etapa a VIII-a, am pierdut nemeritat acasă cu 1-0 meciul cu Olimpia I.S.D. Arad, după cel mai bun meci al nostru din acest tur de campionat.

Am mai reuşit un rezultat de egalitate la Chişineu Criş dar am şi pierdut unul pe teren propriu cu Victoria Ineu.

Ne aşteaptă un retur greu cu meciuri pe teren propriu cu Agroindustrial Curtici, Vestpetrom Pecica şi CPL Arad.

Vrem să fim acea buturugă mică care ar putea răsturna un car mare.

Obiectivul nostru, mărturisit de altfel, este evitarea retrogradării.

REP.: În această perioadă mai grea pentru fotbalul românesc în general, aveţi în perspectivă vreo posibilitate de sponsorizare ?

O.N.: De la mic la mare aşteptăm legea sponsorizării care nu ştiu cît ne va fi de ajutor, dar deocamdată firma „Transilvania" din Arad ne asigură transportul gratuit la meciurile noastre din deplasare.

OVIDIU PĂCURARIU

REPLAY

■ În „Sport Star", Horia Alexandrescu ne povesteşte cum Dinu i se plîngea la telefon, din America, că e amărît că presa îi sare în cap după rezultatele „grandiosului" turneu al „naţionalei". Şi H.A. îl înţelege şi-i dă dreptate: **„Parcă mai ţine cont cititorul că sîntem acolo cu jumătate din echipa naţională sau, mai corect spus, cu jumătatea teoretică a viitoarei reprezentative ?"** Şi adaugă ironic: **„Ce mai contează că batem Peru şi remizăm cu americanii la ei acasă ?"** Şi în final, ca să ne lămurească definitiv, H.A. declară: **„I-am spus lui Cornel Dinu, la telefon, să nu mai pună la suflet toate astea, şi să-şi vadă liniştit de echipă că lucrurile merg cu mult mai bine decît ne aşteptăm noi. Şi un l-am minţit !"**

Păi asta-i mai grav în cazul lui H.A. că el crede ce zice ! Să ne lămurim un pic. Am bătut pe Peru, o ţară cu un fotbal în degringoladă totală de mai mulţi ani. Am remizat cu S.U.A., ţară în care cei mai mulţi nici măcar nu ştiu ce e fotbalul (ăstalalt, nu al lor) şi cu ce se mănîncă, şi a cărei echipă e practic una de amatori sadea care nu prea ştie ce-i victoria. Desigur, sînt rezultate bune, eu le-aş zice normale, umai că testul cel mai serios, cu Mexicul, şi el cu o echipă modestă (după cum am văzut nu de mult la Bucureşti), a fost uitat: 0-2. Ca să nu mai vorbim de 0-3 cu Ecuador. Şi de celelalte rezultate jenante în compania unor „echipe" şi mai jenante, de campionat judeţean, vorba aia. Exagerat un pic, dar nu cine ştie ce.

Problema e că în acest turneu a plecat REPREZENTATIVA ROMÂNIEI şi nu o selecţionată divizionară sau mai ştiu eu cum. Deci, e vorba de palmares. Şi de antireclama făcută fotbalului românesc. Cum se face că Dinu a acceptat, tocmai el, omul calculelor pînă la amănunt, un turneu care a stat mereu sub semnul improvizaţiei ? Cum se face că a acceptat, tocmai el, intransigentul, absenţa jucătorilor de la Steaua, cu excepţia lui I. Dumitrescu ? Cum de n-a prevăzut el eventuale indisponibilităţi şi oboseala, inerente unui turneu atît de lung, şi a recurs la un număr restrîns de selecţionabili ?

Sînt doar cîteva întrebări ce se nasc faţă de rolul selecţionerului în acest turneu. Desigur, nu aşteptam ca această echipă să spulbere totul în cale. Desigur, rezultatele „ciudate" pot fi motivate, chiar fără martori (care au fost evitaţi cu bună ştiinţă, prin neincluderea deliberată, în delegaţie, a ziariştilor) prin indisponibilităţile şi oboseala, de care vorbeam şi prin neprevăzutul permanent al programului. Se pot accepta, apriori, aceste argumente. (Deşi dacă mă gîndesc mai bine, întîmplarea că delegaţia română a fost scoasă din hotel după meciul cu americanii şi cea că nu a fost întîmpinată de nimeni pe aeroportul mexican, sînt de fapt... contraargumente) Repet, însă: pe de o parte aceste lucruri erau previzibile, pe de alta nu contenesc să mă mir că Dinu, atît de calculat, dur şi hotărît, a putut accepta un astfel de itinerar. Doar dacă...

E, dar să nu uit: după un turneu mai puţin infructuos, Mircea Rădulescu a fost scurt şi rapid înlocuit de la cîrma „naţionalei". Şi-a venit Dinu. Să nu fi învăţat el nimic din „experienţa" predecesorului.... căruia nu i s-a acceptat ca justificare, sondajul de valoare printre posibili înlocuitori autohtoni ai titularilor „staranieri" ? Sau...?

■ Din panseurile lui Vasile Ianul: **„Dacă Dinamo sau Steaua nu cumpărau jucători de la Baia Mare, Arad, Timişoara, Cluj, Sibiu, Alba Iulia etc. acestea n-ar fi avut din ce să trăiască şi să reziste în campionat"** (Sp. Rom.) Ar fi avut, ar fi avut, să îi vîndeau în străinătate direct, şi nu via Dinamo sau Steaua. Mai precis, îşi găseau ei, jucătorii, singuri, cumpărători. Ca Mănăilă, China sau Roşu... Fără vreun efort al clubului-mamă (?) Adică unul singur, să bage banii în buzunare, pardon, în cont.

E drept că la cele două cluburi departamentale jucătorii cresc la preţ. Dar asta nu încălzeşte cu nimic clubul furnizor (vezi cazul Hagi, spre exemplu, sau, mai recent, Gerstenmayer) şi nici nu împiedică diluarea campionatului. Singura soluţie rămîne tot impunerea unui sistem restrictiv (nu cel al bunului plac) de transferări în străinătate, care să fie respectat de toată lumea. Şi de Steaua şi de Dinamo. Şi de Craiova. De fapt există o condiţie impusă de federaţia fantomă, pe care însă n-o respectă nimeni: **maxim doi jucători pe an vandabili peste hotare.**

■ Ion Dumitru declară: „Ca să fiu sincer (!! — n.n.), aş dori să revin în România ca antrenor la una din echipele aflate în primele 5-6 locuri în Divizia Naţională". (Gazeta Sporturilor).

■ Se vorbeşte de o posibilă aterizare a lui Marcel Iancu, fost vicepreşedinte la Universitatea Craiova, în Ştefan cel Mare. M.I. aşteaptă, se zice, doar o cifră fermă rostită de Ianul. Această mutare ar putea fi pusă în legătură cu o alta, şi ea posibilă, şi anume racolarea, de către Dinamo, a lui Moisescu, adus la Craiova, de la Constanţa, de nimeni altul decît Marcel Iancu. Deocamdată rocada Moisescu — Neagoe a fost refăcută, în sens invers.

■ Din nedumeririle lui Sorin Cîrţu: **„Eu am luat Craiova de pe locul 17, am dus-o în Cupa UEFA, apoi am realizat cu ea eventul şi alţii sînt promovaţi la loturile reprezentative. Chiar nu se mai respectă REZULTATELE muncii noastre ? Nu ele trebuie să fie criteriul care să decidă !"** (G.S.). Nu ! Criteriul e să fii dinamovist, ca Dinu, Multescu (lotul B) si I. Moldovan (lotul de tineret).

MAX

REPLAY

SILVIU STĂNESCU

„RISCUL E PE MĂSURA MIZEI"

(Urmare din pag. 1)

disciplină de performanță și o atmosferă propice performanței. Pentru că, în principal, această echipă are nevoie de o instruire bună, sînt foarte mulți jucători tineri, trebuie să învețe lecția fotbalului. Astăzi se poate spune că există o școală a fotbalului, nu se mai joacă la întîmplare. Asta e problema esențială.

REP.: Deci acești jucători tineri, talentați, trebuie făcuți să lucreze ca un mecanism...

S.S.: Da, echipa trebuie să lucreze ca un ansamblu. Nimic nu trebuie făcut la întîmplare.

REP.: 11-le cu care ați început azi cu F.Z.B.-ul — Boșca — Potocianu — Cojocaru, Lupu, Panescu — Ianu, Sandu Rocco, Cepoi, Cristi Alexandru — Szijj, Petrescu — este, hai să-i spunem, prima garnitură care se profilează?

S.S.: Nu, nu, nu. Echipa încă nu este conturată. Pînă nu cunosc jucătorii nici nu pot să alcătuiesc un 11 de bază. Formația o voi definitiva înaintea primei etape. Sîntem la momentul cînd toți jucătorii primesc o șansă și noi antrenorii vom arbitra această concurență pentru un loc în echipă.

REP.: Despărțirea dvs. de Sibiu a fost destul de, hai să-i spunem, ciudată. Am înțeles că sînteți încă sub contract cu Inter-ul?

S.S.: Într-adevăr, sînt în contract cu ei și pot să spun că și cu președintele și cu sponsorul am rămas în relații foarte bune. Din cîte mi s-au comunicat este vorba de venirea unui nou sponsor care a condiționat sponsorizarea de venirea lui Viorel Hizo. Este un prieten de-al lui Hizo.

REP.: Cine e acest sponsor?

S.S.: Un domn, care locuiește în Germania...

REP.: Și va înlocui „Saniplast-ul" de pe tricouri?

S.S.: Nu. „Saniplast" rămîne, noul sponsor vine cu bani. S-a promis o cifră cu multe zerouri. E și normal, pentru că Inter se confruntă cu mari dificultăți financiare. De exemplu, jucătorii n-au mai luat salar din 3 iunie anul trecut!

REP.: Mă surprinde „debarcarea" dvs. pentru că în tur la Timișoara, Sibiul a lăsat o impresie mult peste alte echipe...

S.S.: Așa este. A fost o victorie netă. Echipa astă este rezultatul muncii mele. Fără falsă modestie, m-am potrivit cu lotul de jucători. Asta e marea mea durere pentru că, în rest, nu mi s-au rezolvat nici cele mai mici probleme. Am locuit la cantonamentul clubului. Eu le-am înțeles pe toate, nu sînt un rechin care să meargă după bani. Eu provin de la școala Craiovei, o școală săracă... Mi-au propus să fiu director tehnic...

REP.: Asta ar fi însemnat peste Hizo!

S.S. Nu puteam să primesc. Eu cu Viorel sînt prieten. El a venit la mine și mi-a spus „Domnule, te rog să mă ierți..." Eu l-am spus „Măi Viorele, nu tu m-ai schimbat, puteai să sapi oricît, e treaba ta". Fiecare cu caracterul lui, cu modalitatea lui. Eu la Reșița de aia am venit atît de tîrziu. N-am vrut să vin peste Firițeanu.

REP.: Și acum plecați cu un handicap. Pregătirea de pe Semenic a făcut-o Firițeanu, cea de la Herculane, Copăcianu...

S.S.: Sînt conștient că este foarte greu. Și nici nu sînt vrăjitor să spun că, peste noapte, vom scăpa. Tot ce pot să spun e că voi face tot posibilul. O reușită de o asemenea mărime m-ar face antrenorul anului!

REP.: De fapt, aveți numai de cîștigat!

S.S.: Oricum, riscul e pe măsura mizei!

REP.: Și dacă Reșița retrogradează. Rămîneți?

S.S.: Sigur. Rămîn să facem o echipă să venim cu o echipă într-adevăr de divizie națională. Nu mă las. Sînt și eu oltean de acesta ambițios. Nu mă las!

REP.: Ce relații aveți cu conducerea?

S.S.: Eu am venit la Reșița tocmai datorită acestei relații cu conducerea. Pe nea Ilie îl cunosc mai de mult și îl stimez în mod deosebit. Dl. Cuzmanovici știu că e proaspăt și dorește să facă foarte multe lucruri. Deci am venit după principiul românesc prietenul la greu se cunoaște.

REP.: Deși există șanse...

S.S.: Ne jucăm cartea noastră. Indiferent dacă reușim sau nu reușim, vom crea o atmosferă de profesionism. Să facem ce trebuie făcut și tot timpul ceva în plus. În felul ăsta să ținem mereu echipa sub presiune.

REP.: Tocmai asta am vrut să vă întreb. În meciurile Reșiței pe care le-am văzut, am observat, ca una din principalele carențe, că, deși leagă frumos, joacă pentru ochi, are o lipsă acută de răutate în joc, care la divizia națională se taxează.

S.S.: Este foarte corect ce ați observat. Ce se întîmplă. Orice echipă tînără are avantajele și dezavantajele ei. Avantajul e că poți lucra cu ei oricît, sînt foarte receptivi și dornici de afirmare. Lipsa de maturitate își spune însă cuvîntul. Mai cu seamă la momentele grele. Cedează. Referitor la ce ați spus, ei încă nu realizează ce înseamnă performanța. Pentru că performanța este dată și de această răutate. E vorba de o stare de spirit. În înalta performanță se ajunge pînă acolo încît atacul de deposedare e dus pînă la violență. Adică jucătorul se duce la minge cu toată puterea lui. Ori pentru asta victoria trebuie să ți-o dorești pînă la disperare. O disperare lucidă, rațională.

REP.: Vă doresc succes și sper că vom sta de vorbă după meciul, din prima etapă, între fosta și actuala dvs. echipă.

S.S.: Vă mulțumesc, și oricum vom sta de vorbă, indiferent de ce ne va rezerva viitorul.

Vineri 13.02.93 a încetat din viață la Arad, fostul președinte al clubului C.S. Astra, CORNEL CLAICI, de numele căruia se leagă o activitate de peste trei decenii.

Un moment de aducere aminte pentru un om, care a iubit fotbalul cu multă pasiune.

VIOREL HIZO
(antrenor principal Inter Sibiu):

„CONSIDER DEMISIA MEA DE LA DINAMO BUCUREȘTI CA ȘI UN GEST DE COLEGIALITATE FAȚĂ DE HALAGIAN"

REP.: D-le Hizo trebuie să profit de prezența dumneavoastră la Arad și să nu scap prilejul de a purta un dialog cu dumneavoastră, mai ales acum, după divorțul oarecum ciudat dintre echipa Dinamo București și cuplul de antrenori Halagian — Hizo.

V.H.: În campionatul trecut, Dinamo București a cîștigat cel de-al patruzecilea titlu de campioană națională, fără să fi cunoscut înfrîngerea, cu o echipă complet nouă, cu jucători foarte valoroși, care cu siguranță vor ajunge titulari ai echipei naționale de fotbal. Divorțul, de care pomeneați mai înainte a survenit în urma singurului eșec în fața echipei Steaua, cînd conducerea clubului a renunțat la serviciile lui Halagian. Această demitere a fost previzibilă, ea dezlănțuind o presiune psihică asupra echipei încă de la începutul campionatului.

În asemenea condiții, eu am considerat că este normal să-mi dau demisia, cel puțin ca atitudine colegială față de Halagian. La început, președintele Ianul nu a fost de acord, dar eu am rămas ferm în luarea acestei decizii.

REP.: După aceea ați revenit în orașul natal...

V.H.: Într-adevăr, m-am întors acasă la Sibiu, însă fără să mă gîndesc că voi fi antrenor la Inter. Am avut oferte, atît împreună cu Halagian, cît și separat, dar după opt ani de muncă intensă trebuia să beneficiez de o perioadă de odihnă în urma stresului la care sîntem supuși pe terenul de fotbal.

REP.: Și totuși ați fost numit antrenor la echipa Inter Sibiu...

V.H.: După demiterea lui Silviu Stănescu, am acceptat o discuție, de principiu, cu toate că mai erau două propuneri de antrenori și anume Ștefan Coidum și Sorin Cîrțu. Consiliul de Administrație al clubului Inter Sibiu, m-a numit în cele din urmă pe mine ca antrenor al echipei pe care am mai condus-o timp de șapte ani.

REP.: Cum ați regăsit echipa?

V.H.: În proporție de 70% echipa este aceeași pe eare am lăsat-o dar și cu tinerii Niculescu, Kilin, Pogăceanu și Szegedi în lot. Venind de la Dinamo echipă de 14 carate, consider că am reușit în aceste cinci săptămîni să ne punem la punct cel puțin cu pregătirea fizică, urmînd ca în ultimele două săptămîni înaintea returului să stabilim echipa de bază.

REP.: I-am văzut astăzi (n.n. — duminică, 14.02.1993) evoluînd în echipa Inter Sibiu pe Majearu și pe Trăistaru.

V.H.: Contractul lui Mejearu și Burchel în Ungaria nu s-a materializat, ei rămînînd jucătorii noștri, iar Trăistaru a venit la Inter în urma unui schimb cu Kocsișan, credem noi, benefic pentru toată lumea.

REP.: Domnule Hizo, nu demult, a apărut în presa sportivă, mai precis în „Gazeta Sporturilor", un atac tăios la adresa domnului Ioan Nagy, președintele Consiliului de administrație al clubului, legat de o declarație a dînsului în legătură cu prezența ziariștilor sportivi la stadionul municipal din Sibiu. De fapt cum s-au prezentat lucrurile?

V.H.: Cred că s-a dat o interpretare greșită declarației făcută de dînsul în presa locală. Locuim într-un oraș civilizat, cu tradiție în fotbal, iar comportamentul nostru față de trimiși tuturor publicațiilor va fi unul de înaltă ținută și vreau să cred că acel incident nedorit cu Sorin Dumitrescu a fost un accident, fiindcă sibienii nu se comportă așa, iar fotbalul nu se poate juca fără presă.

REP.: Sînteți în drum spre Italia. Ce program de jocuri aveți?

V.H.: În 17.02 cu Modena, în 18.02 cu Brescia și în 23.02 cu Pescara.

REP.: Ați urmărit partida amicală U.T.A. — C.S.M. Reșița, mai cu seamă că în prima etapă a returului îi aveți oaspeți pe reșițeni?

V.H.: Din păcate nu, deoarece am ajuns mai tîrziu la Arad, dar dacă știam din timp, eram negreșit prezent la stadionul U.T.A.

— A consemna
OVIDIU PĂCURARIU

Footbal news

* **NAE TRAISTARU** revine în divizia națională. După cum ați observat probabil în cronica aferentă, Nae a și apărut în prima garnitură a Interului din Sibiu. Redactorul nostru de la Arad a încercat un „flash" dar ex-timișoreanul s-a limitat la următoarea declarație: **„Vreau să demonstrez dlui Jackie Ionescu și Timișoarei că mai sînt în stare să joc în dvizia națională. Cu altă ocazie poate o să vă spun mai multe".**

* **F.C. ARIS** înregistrează în ultimul timp rezultate tot mai bune în meciurile amicale. Nu putem să nu o punem și pe seama prezenței tot mai dese a lui Ionuț Popa pe lîngă echipă. Și nu putem să nu ne întrebăm: **„Care este totuși statutul acestui antrenor?"**

* **ABSENȚA** lui Sanyi Kovacs din atacul lui Poli, miercuri în meciul cu Electroputere, a stîrnit curiozitatea druckerilor, mai ales că Macavei, colegul de la națională de tineret a jucat. Explicația e de ordin disciplinar. Ghiță Chimiuc, supărat pe Sanyi că a lipsit de la un antrenament, l-a trimis acasă. Joi, lucrurile au revenit la normal, Kovacs fiind reprimit după scuzele de rigoare. Pe lîngă acceptarea scuzelor, Chimiuc i-a mai „ras" și o amendă tînărului internațional care, sperăm noi, îi va trezi... profesionismul.

* **SILVIU STANESCU**, după cum ne-a declarat chiar el în acest număr, e încă în contract cu Sibiul. A venit la C.S.M.R. dar Gelu Leicu, președintele Interului are poziția lui: **„Silviu Stănescu are contract cu clubul nostru pînă în 1994. Luni îi expiră concediul și trebuie să se prezinte la centrul de copii și juniori al clubului Inter".**

* **LAZĂR PÎRVU** revine pe meleagurile timișene. El este noul antrenor al echipei Partizan Dinaș. După cum am mai spus „Cici" Manolache, fost la Dinaș, l-a înlocuit pe banca Giarmatei pe Constantin Deliu.

* **ÎNTÎLNIRE PLĂCUTĂ**, vineri, în Freidorf, la meciul Auto F.Z.B. — C.S.M.R., cu Feri Varga, cunoscutul șlefuitor de talente din Valea Domanului. La insistențele lui nea Tavi Foale, un vechi prieten reșițean, Feri bacsi ne-a spus jucătorii din lotul C.S.M.-ului, crescuți de el: Cojocaru, Lupu, Bica, Cepoi, Szijj, Cristi Alexandru, Pușcaș, Doană, Calofir. Mai e și Panduru la Steaua! Din păcate, de la dl. Adi Cuzmanovici am aflat că Feri Varga, este de săptămîna trecută șomer, fiind și el pe lista celor concediați de la U.C.M.R. Feri bacsi mai avea doi ani pînă la pensie...

* **DAN POTOCIANU** este noua „achiziție" a procuratorului Florin Iacob. Săptămîna trecută, internaționalul reșițean a semnat un contract, în acest sens, cu managerul timișorean.

* **LUCIAN POPESCU** încă n-a revenit în țară. Deși Vojvodina n-a mai participat la turneul de săptămîna trecută, de la Tivat, conducătorii clubului din Novi Sad l-au reținut pe Lucian, pentru alte jocuri de verificare pe care le va disputa în localitatea Igalo la Marea Adriatică.

* **ADUNAREA GOLUMBILOR. În vederea pregătirii în cele mai bune condiții a viitorului-tradițional meci cu „Microfonul" toți ziariștii-fotbaliști de la „Vest Sport" sînt convocați miercuri, ora 18, la sala „Olimpia". În vederea unui meci-test cu echipa a doua. Se așteaptă reintrarea vîrfului rătăcitor. Nelu Sere „Mendez".**

IOAN IGNA

„Cine-i mai tare, Milan sau Italia ?"

REP. : D-le Igna sînteți greu de prins la o șuetă și în general, vă cam feriți de declarații în ziare. Totuși, zilele trecute ați dat un interviu în presa... olandeză ! Aș propune să începem acest dialog cu o întrebare interesantă pusă de reporterul olandez. Deci, arbitrajul este o profesiune grea sau ușoară și, indiferent de răspuns, motivați.

I.I. : În primul rînd am răspuns că arbitrajul nu e o profesiune ci o activitate extraprofesională. Din cîte știu eu doar în Brazilia arbitrii sînt profesioniști. La ora actuală și în Italia se preconizează introducerea profesiei de arbitru. Adică arbitrii să fie retribuiți.

REP. : Făcînd o paranteză, atunci arbitrajul ca... ocupație trebuie pus în legătură cu un hobby.

I.I. : Pentru oricine a jucat fotbal, arbitrajul este un hobby !... Revin la prima întrebare. Indiferent dacă este privit ca profesie sau ocupație, arbitrajul este o activitate grea. O justific prin faptul că arbitrul aleargă cot la cot cu jucătorii. Pe teren, nu în tribună sau la televizor unde se dau 4-5 reluări la fazele importante. De multe ori pe caniculă, cum am arbitrat eu Franța — Brazilia la C.M. din Mexic pe o temperatură de 38 grade Celsius... la umbră și la altitudinea stadionului „Azteca" de 2.240 m !

REP. : Tot în Mexic ați făcut și o „tușă" pe o ploaie torențială.

I.I. : Da, la Bulgaria — Coreea... Deci, ploaie, zăpadă, teren bun, teren rău etc. Cel mai greu este că arbitrul trebuie într-o fracțiune de secundă să decidă dacă oprește jocul sau nu. Și dacă a fluierat, tot în secunda aceea, trebuie să știe dacă în vreo măsură disciplinară sau nu și, tot atunci, să arate dacă se reia jocul printr-o lovitură liberă directă sau indirectă.

REP. : Apropo de oprirea jocului. Dvs. ați fost cunoscut ca un arbitru care încerca să oprească jocul de cît mai puține ori. Să-i dea o fluiditate...

I.I. : Întotdeauna am căutat să nu fiu personajul principal într-un meci de fotbal și să intervin cît mai rar. Să vă explic de ce. În perioada cînd am jucat fotbal mă deranja cînd arbitrul fracționa jocul. Aveam o viteză bună și de multe ori, fiind faultat, reveneam primul la minge și puteam continua faza. Dar majoritatea arbitrilor mă opreau.

REP. : Deci a fost o prelungire a viței de fotbalist... Vorbești mai înainte că arbitrul aleargă cot la cot cu jucătorii. Eu zic că jucătorii mai și stau.

I.I. : Dificultatea e că alegerea arbitrului e discontinuă. Mai un sprint, mai la pas. Cam la fel cu un mijlocaș. Dacă s-ar pune un aparat de măsură la piciorul unui arbitru — de fapt s-a și pus — s-ar constata că aleargă, la nivel internațional, cît jucătorii de cel mai mare travaliu.

REP. : Sînteți în continuare prezent pe stadioane. Ca spectator sau...

I.I. : După abandonarea arbitrajului, am fost cooptat în Colegiul Central al Arbitrilor. Sînt lector și particip atît la lecțiile lotului național cît și la examenele de categorie. Sînt pe stadion la meciurile echipelor timișorene cînd sînt liber, adică nu sînt delegat ca observator.

REP. : Dacă tot sînteți în Colegiul Central, cum de n-aveți activitate pe plan local ?

I.I. : Dacă n-am fost solicitat, să țin nici un curs, așa cum o fac la lotul național... Dacă eram solicitat, o făceam cu plăcere.

REP. : Cam ce cursuri țineți la lotul național de arbitri ?

I.I. : Ultima oară, la Sinaia, în 31 ianuarie, am ținut lecția „arbitrajul în diagonală", și o altă temă : „Colaborarea dintre central și tușier".

REP. : Și nu credeți că ar fi folositoare aceste teme și pe plan local, dacă ținem cont că la lotul național sînt doar Grigorescu și Spătaru ?

I.I. : Asta nu decid eu, ci cei de la Colegiul local..

REP. : Zilele trecute am discutat cu dvs. despre echipa națională. Ideile pe care ni le-ați spus ni s-au părut interesante așa că propun să le reluăm...

I.I. : Într-o ședință a Consiliului Federal, în ziua cînd a fost numit Dinu, mi-am spus părerea în legătură cu necalificarea la C.E. ; și nu am socotit aici ultimul meci, de la Sofia, 1-1, cu bulgarii, ci meciul cu bulgarii de la București.

REP. : De ce ?

I.I. : Pentru că noi am jucat cu 11 fotbaliști din 11 echipe iar bulgarii au venit cu un nucleu de 7 jucători de la o echipă din țară și patru „străini". Și motivez ideea prin faptul că, dacă înainte o selecționată mondială învingea cu, să zicem, 7-3 o echipă de club, astăzi o echipă bună de club învinge orice selecționată mondială.

REP. : Deci, omogenitatea decide.

I.I. : Absolut. Spuneți-mi mie, care echipă e mai bună, A.C. Milan sau selecționata Italiei ? Sau să vă spun despre perioada cînd Liverpool putea învinge orice selecționată din lume ?

Olanda a fost cea mai puternică cînd era alcătuită pe scheletul lui Ajax, iar Germania cînd se baza pe nucleul de la Bayern !

REP. : Și cum a fost primită părerea dvs. ?

I.I. : Dinu a părăsit sala... Dar rezultatul nostru cel mai bun a fost cu Țara Galilor în actualele preliminări. Dacă vă amintiți antrenorul lor a declarat că are în echipă cei mai buni 11 jucători galezi. Și erau de la... 11 echipe. Au luat 5-1 !

REP. : Dinu forțează în continuare, jucătorii străini, chiar dacă sînt în formă sau nu. De ce credeți atunci că a fost necesar acest turneu italo-american al naționalei „autohtone" ?

I.I. : Nu știu ce intenții are Dinu, însă n-are nici o legătură pregătirea națională cu acel turneu.

REP. : Pe ce schelet credeți că s-ar putea face națională României ?

I.I. : Eu aș face-o pe Steaua, pentru că la ora actuală pare cea mai în formă echipă.

— REP. : Și ce jucători de „afară" ați convoca ?

I.I. : Chiar dacă am și calitatea de antrenor nu vreau acum să fac echipa națională. În orice caz, aș apela doar la jucătorii care fac ambele faze, gen Gică Popescu, Lupescu, Rotariu.

REP. : D-le Igna, cum încheiem acest interviu ?

I.I. : Printr-un apel al meu către spectatorii timișoreni care nu trebuie să uite că publicul e al 12-lea jucător. Acest oraș merită să aibă echipă în divizia națională, în A și B. Pentru aceasta spectatorii au un cuvînt hotărîtor de spus. E dezolant ca în fotbal să vezi stadioanele goale...

REP. : Apelul dvs. cred că se referă, în primul rînd la prima etapă cu Dinamo...

I.I. : Sigur, e un meci decisiv pentru ambele echipe. Dacă Poli bate, lese din zona periculoasă în care se află, iar Dinamo dacă pierde își cam ia adio de la lupta pentru titlu. Mai vreau să adaug ceva. Pentru că știu că acest ziar se citește și-n orașul meu natal, Arad, același apel vreau să-l fac și publicului arădean.

A consemnat
DUKI POPOVICI

FLORIN IACOB:

„NU VREAU SĂ INTRU ÎN CONFLICT CU NIMENI DAR..."

(Urmare din numărul trecut)

Rep. : Lucian Popescu este pînă-n vară al lui Venus Lugoj ?

F.I. : Da.

Rep. : Mi-a ajuns la urechi un zvon, cum că transferul lui Lucian Popescu de la Școala Sportivă la Poli n-ar fi tocmai în regulă...

F.I. : Și mie mi-a zis Lucian ceva în acest sens. Nu pot deocamdată să mă pronunț. Dar dacă jucătorul mi-o va cere voi proceda în așa fel încît să se facă lumină în acest caz.

Rep. : Și dacă se constată că, din cîte am auzit, el n-a semnat pentru Poli, al cui jucător este ?

F.I. : În acest caz, probabil, transferul e nul. Nu vreau să intru în conflict cu nimeni, dar dacă va fi cazul, cum am mai spus, voi apela la toți factorii care pot elucida acest caz.

Rep. : Să revenim la ocupația ta. Am vorbit aici de Merida, de Real Deportivo, de Vojvodina, pomeneai și de Udinese. Cum reușești să stabilești aceste contacte ?

F.I. : De cînd m-am decis să mă ocup de management sportiv, am avut multe lucruri de pus la punct, cu jucătorii, cu cluburile cărora le aparțin...

Rep. : Bine, în țară e totuși mai simplu, dar contractele de afară ?

F.I. : În Italia am pătruns prin Giancarlo Antognoni, pe care l-am cunoscut în '81, la Craiova, cu ocazia meciului Universitatea—Fiorentina, l-am revăzut în '82 în București și l-am reîntîlnit în '91 cu ocazia dublei întîlniri Fiorentina—Steaua, prevăzută în contractul de transfer al lui Lăcătuș. I-am spus ce vreau să fac și el s-a oferit să mă ajute să stabilesc contacte. M-au ajutat și cîțiva ziariști italieni pe care i-am cunoscut la Timișoara cu ocazia meciului amical, din '83 România—Iugoslavia. Prin ei am luat contact cu o firmă de management și impresariat din Roma a dlui Canovi și o alta, din Torino, a dlui Stină.

Rep. : Și în Spania ?

F.I. : Pe piața spaniolă am pătruns prin Belodedici. De altfel, eu am fost lîngă el cînd între Tenerife, Ancona și Valencia a ales acest din urmă club. Am și fost la el în Spania, i-am cunoscut managerul care mi-a făcut niște legături acolo.

Rep. : Deci Belo, după ce ți-a sugerat să te apuci de impresariat, acum te și ajută....

F.I. : Așa e... În Elveția, unde am fost nu de mult, l-am contactat pe Radu Nunweiler... în Germania e Culae Lupescu, etc...

Rep. : Să încercăm un alt subiect. Una din laturile persoanei tale, foarte cunoscută, e prietenia cu Cornel Dinu. Ce avantaje ai din asta ?

F.I. : Nici unul. Absolut nici unul.

Rep. : Eu zic că totuși ai. De exemplu pentru tine ca manager e important să te poți „învîrti" lejer în jurul staffului echipei naționale... Sau, o altă treabă, Dinu, în măsura în care are timp, te poate ajuta în unele contacte.

F.I. : Sigur că în măsura în care are timp, îmi poate sugera unele contacte...

Rep. : Mai clar, e important, în treaba pe care o faci, să fii prieten intim cu antrenorul naționalei.

F.I. : Dar eu sînt prieten cu Dinu de 15 ani !

Rep. : Deci Dinu n-are nici o legătură cu faptul că tu ai devenit manager ?

F.I. : Absolut nici una. Absolut nici una... Dovadă că jucători de-ai mei, care se află în lot, nu sînt privilegiați. Varga a fost trimis acasă, Gane joacă doar cîte 3 minute ca boxerii !

Rep. : Și e chiar întîmplător că ai 5-6 jucători în lotul acesta care a traversat Atlanticul ?

F.I. : Am afirmat că încerc să contactez jucători tineri, de viitor. Această națională, în lipsa jucătorilor din străinătate și a acelor de la Steaua, e formată din jucători tineri. Eu am 3-4 nu 5-6. Aș vrea să am 10 ! Problema e că degeaba sînt eu prieten cu Dinu și am nu știu cîți jucători sub contract, dacă acești nu se ridică la standardul echipei naționale !

Rep. : Care este cîștigul jucătorilor care au plecat în America ?

F.I. : Enorm. Au luat contact cu fotbalul internațional...

Rep. : Eu mă gîndeam la preț....

F.I. : A nu. Eu nu consider că Molsescu, de exemplu, poate avea acum un preț. Mai are de dat cu fundul de pămînt. Degeaba eu în fișa lui adaug 3-4 meciuri în națională dacă el, la o eventuală testare, nu-și poate proba valoarea. Valoarea e cea care decide, în primul rînd, asupra prețului.

A consemnat
DUKI POPOVICI

handbal

DIVIZIA B — FEMININ

U.T.T.-1 Iunie — Textila Cisnădie 6-0 (neprezentare)

După cele zece minute regulamentare de așteptare s-a consemnat în foaia de arbitraj neprezentarea oaspetelor, iar gazdele, împărțite în două echipe de valori aproximativ egale, au efectuat un meci de antrenament arbitrat de antrenorul Cornel Jude.

Avînd în vedere că „Textila" n-a susținut nici primul meci al turului trei (a cerut amînarea meciului la F.R.H.) cred că această echipă va dispare de pe scena handbalistică. Aceeași soartă a mai avut-o și o altă echipă feminină din seria B a eșalonului secund. Am numit-o pe „Metalurgistul" Tulcea, retrasă înaintea reînceperii competiției.

Este o realitate dureroasă, tot mai prezentă în sportul românesc.

HANDBAL INFO

Mulți parlamentari români iau cu asalt tribunele stadioanelor sau ale sălilor de sport. S-ar putea spune că sînt îndrăgostiți de sport, că sînt interesați de soarta acestui fenomen social. Eroare.

Vineri parlamentarii români au votat bugetul pe anul acesta pentru sport : șapte miliarde de lei. Cam 10% dintr-un necesar decent.

Se pare că România va avea anul acesta o prezență sporadică în competițiile internaționale importante. Ce spun parlamentarii din tribune ?

C. GRIGORE

PENTRU PRONOSPORTIŞTI ŞI NU NUMAI...

CUM SE PREZINTĂ „STRANIERII“ DIN CAMPIONATUL ITALIAN DUPĂ 19 ETAPE

	Jucătorii	Prezențe în teren	Pe banca rezervelor	În tribună	Minute jucate	Goluri marcate
ANCONA	Detari	18	—	1	1508	9
	Glonek	10	—	—	900	0
	Ruggeri	7	1	1	563	1
	Zarate	11	2	6	491	2
ATALANTA	Alemao	10	—	9	799	0
	Montero	17	—	2	1282	2
	Rodriguez	11	4	4	383	1
	Valenciano	2	6	11	63	0
BRESCIA	Hagi	16	—	3	1399	4
	Mateuț	3	—	7	270	0
	Răducioiu	15	—	4	1127	6
	Sabău	17	—	2	1445	1
CAGLIARI	Francescoli	19	—	—	1709	3
	Herrera	18	—	1	1498	0
	Oliveira	16	—	3	1126	3
	Tejera	2	1	16	108	0
FIORENTINA	Batistuta	18	—	1	1618	9
	Effenberg	16	—	3	1400	2
	Latorre	2	2	7	18	0
	Laud up	16	—	3	1358	3
FOGGIA	Kolivanov	16	1	2	1314	1
	Medford	8	5	6	377	1
	Petrescu	18	—	1	1620	2
	Roy	6	—	4	380	1
GENOA	Branco	11	2	6	758	0
	Dobrovolski	4	2	6	260	1
	Skuhravy	16	1	2	1405	8
	Van't Schip	16	3	—	1068	1
INTER	Pancev	9	3	7	722	1
	Șalimov	15	—	4	1250	7
	Sammer	15	—	2	1330	4
	Sosa	14	—	5	1169	7
JUVENTUS	J. Cesar	4	—	15	290	0
	Kohler	15	—	4	1251	1
	Möller	19	—	—	1555	7
	Platt	6	—	13	457	1
LAZIO	Doll	15	—	4	1325	1
	Riedle	11	—	8	925	1
	Gascoigne	12	—	7	887	2
	Winter	17	—	2	1530	4
MILAN	Boban	5	—	14	450	0
	Gullit	9	1	9	713	5
	Papin	12	—	7	896	8
	Savicevici	5	—	14	375	2
	Rijkaard	13	—	6	1170	1
	Van Basten	12	—	7	1035	12
NAPOLI	Careca	13	—	6	1050	5
	Fonseca	19	—	—	1634	12
	Thern	18	1	—	1550	0
PARMA	Asprilla	15	2	2	1079	3
	Berti	2	—	17	110	0
	Brolin	12	—	7	918	1
	Grun	17	—	2	1485	2
	Taffarel	6	2	11	528	0
PESCARA	Dunga	10	—	1	840	2
	Mendy	8	4	7	695	0
	Sivebaek	13	2	4	911	0
	Sliskovici	17	—	2	1368	1
ROMA	Aldair	15	—	4	1196	1
	Aniggia	12	—	7	1040	2
	Hässler	14	—	5	1254	2
	Mihailovici	16	—	3	1339	0
SAMPDORIA	Jugovici	19	—	—	1710	7
	Katanec	4	—	15	232	0
	Walker	19	—	—	1710	0
TORINO	Aguilera	17	—	2	1388	5
	Casagrande	14	—	5	1046	3
	Saralegui	1	1	17	1	0
	Scifo	19	—	—	1669	4
UDINESE	Balbo	18	—	1	1595	16
	Czachowski	3	—	16	159	0
	Kozminski	13	—	6	717	0
	Sensini	19	—	—	1710	0

NOTĂ :

— **În rubrica „prezențe în teren“ sînt trecute toate prezențele în campionat**

— **în rubrica „pe banca rezervelor“ sînt trecute prezențele jucătorilor în postura de rezervă fără a fi utilizați.**

— **în rubrica „în tribună“ sînt trecute toate absențele jucătorilor datorită accidentărilor, suspendărilor, convocărilor la lotul reprezentativ, sau lipsei de formă.**

După cum se poate observa doar trei jucători au evoluat pe tot parcursul celor 1710 minute scurse de la începutul campionatului. Aceștia sînt : Jugovici și Walker de la Sampdoria și Sensini de la Udinese.

La polul opus se află uruguaianul Saralegui (Torino) care a jucat doar un singur minut (!!) în acest campionat.

Jucătorii Ruggeri, Dobrovolski, Sammer și Valenciano au părăsit campionatul italian, fiind cedați de cluburile lor, iar jucătorii Glonek, Mateuț, Latorre, Roy, Dunga, au fost achiziționați după începerea campionatului.

SANDU USUSAN

• MICROINTERVIURI „FURATE” •

Duplex Cruyff — Heynckes

Revista germană „Kickers“ a avut ideea de a-i aduce față în față pe Johan Cruyff și Jupp Heynckes, două foste glorii ale fotbalului mondial, actualmente antrenori în Spania, primul la C.F. Barcelona, al doilea la Athletico Bilbao, într-o discuție interesantă, bineînțeles pe teme fotbalistice.

ALEGEREA JUCĂTORILOR

REPORTER : Pe ce criterii vă bazați, atunci cînd vă alegeți jucătorii ?

Cruyff : În primul rînd țin cont de calitățile tehnice. Important este ca jucătorul să fie convins că are un caracter tare ,atunci eu ca antrenor pot să-l aduc pe drumul cel bun.

Heynckes : Eu cred că jucătorii pe care tu îi selecționezi au nevoie de un anumit timp pentru a putea face față pretențiilor tale.

C. : Acest lucru durează o jumătate de an. Deoarece, noi practicăm un joc de un înalt nivel tehnic, cu o circulație rapidă a balonului. Eu vreau ca jucătorii mei să nu alerge așa mult, de aceea trebuie să circule mingea.

H. : Pentru a se încadra în sistemul tău de joc, trebuie ca jucătorii să gîndească în teren. Johan construiește o echipă care funcționează ca o mașină ale cărei piese de bază sînt Michael Laudrup, Stoichkov sau Beguiristain.

C. : În fond, lucrul cel mai important este spațiul dintre compartimente. Cu cît acesta este mai mare, cu atît se ajunge mai greu în posesia balonului.

H. : Acest lucru presupune multă mișcare. Stoichkov sau Laudrup nu participă la faza defensivă, deoarece ar slăbi forța ofensivă a echipei. Fiecare trebuie să aibă rolul său în formație.

C. : Așa îmi aleg eu jucătorii. Cînd l-am achiziționat pe Eusebio, el era rezervă la Atletico Madrid. Dar m-am bazat pe calitățile lui tehnice. Chiar și fundașii mei trebuie să aibă o tehnică bună și un control sigur al mingii.

FOTBALUL IDEAL

REP. : Cum vedeți fotbalul ideal ?

C. : 70 la sută tehnică, 30 la sută condiție fizică. Astăzi însă se aleargă prea mult, astfel explicîndu-se și unele succese ale echipelor mici în dauna celor mari, mai ales cînd acestora le lipsește și concentrarea necesară.

H. : Hotărîtoare este concepția antrenorului. C.F. Barcelona ar fi jucat un alt fotbal, dacă nu era Cruyff antrenor.

C. : Majoritatea antrenorilor manifestă o oarecare teamă. Ideal ar fi dacă toți ar juca ofensiv. Campioană poate deveni, doar o singură echipă, chiar dacă se joacă ofensiv sau defensiv. De ce crezi că se înscriu în Italia, în acest sezon, atît de multe goluri ?

H. : Deoarece italienii au o mentalitate schimbată, ei ajungînd la concluzia că jocul strict defensiv nu mai poate da roade.

C. : Aceasta ar fi una dintre cauze. **Dar cealaltă : apărătorii fiind lipsiți de o tehnică ridicată sînt puși în dificultate, datorită noilor reglementări ale F.I.F.A., ei ne mai putînd trimite mingea la propriul portar. Aceasta este și diferența dintre Juventus și Milan. Milan este superioară, nu pentru că Vialli sau Baggio sînt net inferiori lui Van Basten, ci pentru că trei din cei patru fundași ai campioanei sînt foarte tehnici, în timp ce la Juventus nu este nici unul.**

H. : **Tassotti are un control al balonului mai bun decît un atacant. La fel și Maldini.**

C. : Este singura diferență dintre Milan și celelalte echipe.

DISCIPLINA

REP. : Domnule Cruyff, ca și dumneavoastră domnule Heynckes, ca antrenori țineți foarte mult la disciplină. Cum puteți să vă înțelegeți cu un jucător atît de dificil ca Soichkov ?

C. : Stoichkov este încă tînăr și provine dintr-un mediu cu o altă cultură, din Bulgaria. Eu înțeleg prin disciplină, ca jucătorul să facă în teren, numai ceea ce îi cer eu. Dacă nu, stă în tribună. Stoichkov știe deja că după ce primește un cartonaș galben, este imediat înlocuit.

H. : Ești tu autoritar Johan ?

C. : Eu sînt primul care fac o glumă. Dar pe teren trebuie să fiu serios. Dacă m-aș ține de glume aș putea poate să fiu schior. Meseria de antrenor este însă foarte serioasă.

H. : Așa văd lucrurile și eu. **Eu nu fac două ore de antrenament cu jucătorii mei. Dacă** lucrăm, serios și concentrați o oră, este suficient.

A.C. MILAN

REP. : Domnilor Cruyff și Heynckes admirați jocul lui A.C. Milan ?

C. : Chiar și Milan-ul face multe greșeli. Eu aș dori ca echipa mea să întîlnească pe Milan, doarece îi cunosc bine jocul.

H. : La fiecare minge trimisă înapoi de adversar, Milan avansează în bloc. Deasemenea în apărare practică jocul la ofsaid. Cu un joc inteligent se poate contracara această echipă. Fostul lor antrenor, Sacchi a creat un super-sistem.

C. : Ei au așteptat întotdeauna ca mingea să ajungă la jucătorul cel mai slab din echipa adversă și atunci s-au năpustit în atac.

H. : Acum doi ani, echipa juca mult mai bine.

BUNDESLIGA

REP. : Cum vedeți Bundesliga în comparație cu fotbalul internațional ?

H. : Față de echipele din Italia și Spania echipele germane sînt inferioare din punct de vedere tehnic. Chiar și cluburile de vîrf din Olanda ne sînt superioare la acest capitol.

C. : Calitățile tehnice au cam dispărut din fotbalul german. **Între națională actuală și cea campioană mondială din 1974 este o diferență uriașă în această privință. Principala cauză o constituie plecarea celor mai buni jucători în Italia. De la un Lothar Matthäus sau de la un Brian Laudrup, aveau ceilalți jucători ce învăța. De asemenea sînt puțini antrenori buni.**

H. : Tinerii jucători trebuie să fie mereu corectați. **La Ajax, de exemplu, tinerii au avut ce învăța de la un Cruyff** sau Krol.

VIITOR

REP. : Ce gînduri de viitor aveți ? Vom asista la o întîlnire între Olanda și Germania cu Cruyff și Heynckes la timona celor două echipe ?

H. : La 55 de ani mă voi opri și voi duce o viață liniștită alături de soția mea.

C. : Atîta timp cît îmi va face plăcere voi rămîne antrenor. Mi-ar face plăcere să conduc națională Olandei la C.M. din S.U.A. 1994. Dar ce-aș face în celelalte 10 luni ale anului ? Nu. Antrenor al națională nu este o meserie pentru mine.

H. : Și eu gîndesc la fel. Cinci sau șase jocuri internaționale pe an sînt prea puține ca echipa să joace după concepția mea.

JOHAN CRUYFF

— Născut la 25.04.1947 la Amsterdam.

— Fost jucător la : Ajax în perioada 1964-1973 ; C.F. Barcelona în perioada 1973-1978 ; Los Angeles — 1979 ; Washington Diplomats 1980-1981 ; Levante Valencia — 1981 ; Ajax 1981 — 1983 ; Feyenoord 1983-1984.

— Prezențe în națională 48 (33 goluri marcate) :

— Vicecampion mondial 1974 ;

— 9 ori campion al Olandei ;

— 6 ori a cîștigat Cupa Olandei ;

— Campion al Spaniei 1974 ;

— Cîștigător al Cupei Spaniei 1978 ;

— Cîștigător al C.C.E. 1971, '72, '73 ;

— Cel mai bun jucător al Europei 1971, '73, '74 ;

— 1985-'88 — antrenor la Ajax (Cupa Olandei 1986, 1987 ; Cupa Cupelor 1987) ;

— Din 1988 — antrenor la C.F. Barcelona (campioană a Spaniei 1991, 1992; Cupa Spaniei — 1990 ; Cupa Cupelor — 1989 ; C.C.E. — 1992).

JUPP HEYNCKES

— Născut la 9.05.1945 la Mönchengladbach ;

— Fost jucător la : Grün-Weiss Holt 1956-1962 ; Borussia Mönchengladbach 1962-1967 ; Hannover '96 — 1967-1970 ; Borussia Mönchengladbach — 1970-1978 ;

— 369 jocuri în Bundesliga (220 de goluri) ;

— 39 prezențe în națională (14 goluri marcate) :

— Campion european 1972 ;

— 4 ori campion al Germaniei ;

— Cîștigător al Cupei Germaniei (1973) ;

— Golgeter al campionatului (1974, 1975) ;

— Antrenor secund (1978-'79) : Antrenor principal (1979-'87) la Borussia Mönchengladbach : 1987-1991 — Bayern München (campion 1989, 1990) ; din 1992 la Athletico Bilbao.

EURO CHAMP

ITALIA

Serie A — etapa 20

INCREDIBILE MA VERO : LA FIORENTINA IN ZONA PERICOLOASA

Derby-ul etapei s-a jucat, cu tribunele arhipline (încasări peste 1 miliard de lire) la Bergamo. Milan-ul a trecut din nou prin momente grele jucînd, pentru a doua oară în acest campionat cu doar doi stranieri (Boban şi Papin), ceilalţi fiind accidentaţi, cu un Baresi pus deseori în dificultate de rapidul Ganz, oaspeţii au beneficiat însă din nou de aportul unui portar inspirat, uriaşul Rossi apărînd penalty-ul executat de Rambaudi (min. 73). Lentini nu a mai repetat jocul excelent cu Inter din cupă, dar Papin şi-a făcut încă o dată datoria. Atalanta a demonstrat, clar, că în acest sezon nu se ciştigă pe terenul ei !

Surpriza zilei s-a înregistrat la Roma, deşi evoluţiile foarte bune ale jucătorilor sarzi, în deplasare, nu mai surprind pe nimeni. Iată că după 22 de ani (ultima victorie în 1971 — scor 4-2), cagliaritanii, lipsiţi de „creierul" Francescoli, au învins totuşi, un Lazio care i-a avut în formaţie pe Doll (preferat lui Riedle), Winter, Gascoigne şi Signori (neinspirat), dar care a terminat partida ca un boxer K.O. în picioare, insularii jucîndu-se cu ocaziile de gol !

Combinata italo-română a lui Lucescu şi-a pus mari speranţe în jocul cu candidata (de pe acum) la retrogradare, Pescara. Fără şase titulari (!) gazdele au zburdat însă pe teren în faţa Bresciei care s-a prezentat lamentabil şi doar ratările lui Borgonovo i-au împiedicat pe abruzzesi să nu învingă la un scor de forfait. Răducioiu (accidentat) nu a jucat, iar Mateuţ s-a dovedit neispirat ratînd deschiderea scorului cu puţin înainte ca senegalezul Mendy să înscrie primul său gol în Italia !

O nouă înfrîngere a suferit şi Fiorentina, gazdele luîndu-şi astfel revanşa pentru acel 1-7 din tur. Oaspeţii au ajuns acum în zona retrogradării, ei obţinînd sub bagheta noului antrenor, Agroppi, doar două puncte în ultimele şase jocuri. Aşa se întîmplă cînd producătorii de filme (fraţii Cecchi—Gori) se amestecă în fotbal !

Greu, foarte greu s-a impus şi Juve în jocul cu Genoa. Travaliul şi forma bună a lui Kohler şi Conte au reuşit, oarecum, să suplinească absenţa lui Roberto Baggio (din nou accidentat). În prima repriză masivul Skuhravy l-a pus de cîteva ori la grea încercare pe Rampulla, înlocuitorul lui Peruzzi accidentat şi el.

Trei jocuri s-au încheiat la egalitate. Roma, cu Cervone şi Mihailovici în formă, confirmă revenirea, ca şi Napoli dealtfel. Echipa lui Bianchi a reuşit un draw, la Milano, în faţa unui Inter cu un Pancev din nou penibil. De remarcat că în min. 75 portarul G. Galli a fost lovit în cap cu un obiect aruncat din tribună, el reluîndu-şi cu greu locul în formaţie !

Parma a egalat în ultimele secunde pe un „Toro" tutto italiano, Scifo întrînd abia în min. 70, el jucînd sîmbătă în naţionala Belgiei (3-0 cu Cipru), în timp ce Cassagrande şi Aguilera au fost accidentaţi.

Urmează o pauză în SERIE A, miercuri, 24 februarie, azzurri lui Sacchi avînd de înfruntat Portugalia, la Lisabona, într-un joc foarte important în preliminariile C.M.'94.

Rezultatele complete şi autorii golurilor.

ANCONA — FIORENTINA 2-1. M. Agostini (45 şi 67 — din penalty) — Baiano (65).

FOGGIA — ROMA 0-0.

INTER — NAPOLI 0-0.

JUVENTUS — GENOA 1-0. Ravanelli (58).

LAZIO — CAGLIARI 1-2. Fuser (36) —Cappioli (45). Firicano (62).

PARMA — TORINO 2-2. Brolin (57 — penalty), Minotti (90) — Sergio (45), Mussi (89). Eliminat : Mussi (89).

PESCARA — BRESCIA 2-0. Mendy (10). Borgonovo (42).

SAMPDORIA — UDINESE 2-0. Buso (55), M. Serena (80). În min. 25 Balbo (Udinese) a ratat un penalty.

ATALANTA — MILAN 1-1. Ganz (86) — Papin (85).

CALCIO Serie A

Milan	20	15	5	0	45-17	35
Inter	20	10	6	4	34-24	26
Atalanta	20	10	4	6	25-25	24
Lazio	20	8	7	5	39-29	23
Juventus	20	8	7	5	34-25	23
Sampdoria	20	8	7	5	35-29	23
Torina	20	6	10	4	22-16	22
Cagliari	20	8	5	7	19-19	21
Roma	20	6	7	7	23-20	19
Parma	20	7	5	8	22-24	19
Napoli	20	7	4	9	29-30	18
Foggia	20	6	6	8	23-33	18
Udinese	20	7	3	10	27-28	17
Fiorentina	20	5	7	8	32-34	17
Brescia	20	5	6	9	18-27	16
Genoa	20	4	8	8	26-39	16
Ancona	20	5	2	13	30-47	12
Pescara	20	4	3	13	27-43	11

SANDU USUSAN

SPANIA

Etapa nr. 22
„CORIDA" DE PE „NOU CAMP"

Sîmbătă seara de la ora 21,30/20,30 ora locală, Atletico — cu un nou antrenor în persoana argentinianului Jose Omar Pastoriza — s-a prezentat pe „Nou Camp" în chip de victimă sigură ţinînd cont de cele patru întîlniri anterioare : 1-3 şi 1-2 în Super Cupa Spaniei, 1-4 la Madrid în turul acestei ediţii şi 0-5 tot la Madrid în optimile Cupei. După primele 30 de minute se părea că istoria se va repeta dar nu a fost să fie aşa deoarece catalanii s-au jucat cu ocaziile în timp ce Atletico nu a contat deloc în atac, rezumîndu-se la o apărare haotică.

Eroul meciului avea însă să fie arbitrul Pajarez Pas care a acordat două penalty-uri cu mare uşurinţă şi „s-a distrat" acordînd cu mare dezinvoltură 9 cartonaşe galbene şi 4 roşii".

Repriza secundă a semănat mai mult a coridă decît a fotbal.

BARÇA (Johan Cruyff) : Zubizarreta (cpt.) — Ferrer, Guardiola (82, Nadal), Koeman, Goicoechea, Amor, Baquero, Witschge, Laudrup, Julio Salinas, Beguiristain (70, Eusebio).

ATLETICO (Jose Omar Pastoriza) : Abel — Tomas (cpt.), Toni, Ferreira, Donato (26, Moya, 46, Orejuela), Juanito, Schuster, Alfredo, Manolo, Vizcaino, Luis Garcia.

Joi, în returul optimilor Cupei Spaniei, la Barcelona din nou BARÇA — ATLETICO (cei eliminaţi sîmbătă au drept de joc). Tot sîmbătă dar la ora prînzului, pe „micuţul" stadion Las Vallecas, Rayo „a tuns-o" şi pe Ath. Bilbao la fel cum a procedat în toate meciurile de acasă : atacuri în forţă în primele 20 de minute după care urmează „tempo lento".

La Madrid, Realul nu a profitat de egalul Barcelonei şi al liderului, terminînd la egalitate după un joc dominat în totalitate de către Michel, Zamorano et. comp. în faţa unei echipe care a jucat din min. 70 în 9 jucători de cîmp. Butragueno s-a accidentat la încălzirea de dinaintea partidei, fiind înlocuit cu Alfonso, în timp ce Ramon Mendoza a lipsit de la meci fiind gripat. Acesta a fost primul punct pierdut pe „Bernabeu" de elevii lui Benito Floro.

Cele două pase ideale de gol „puse" de Maradona lui Suker nu au fost suficiente pentru andaluzi în jocul cu Valencia care a deschis scorul prima şi „l-a închis" ultima. Belo a jucat bine tot meciul.

Radomir Antici debutează în faţa propriilor suporteri şi după doar 28 de minute este obligat să facă două înlocuiri, care s-au dovedit deosebit de inspirate, în urma accidentării lui Lăcătuş şi Berto (înlocuiţi cu Iankovici şi Armando).

Liderul a avut un adversar foarte dificil la Pamplona, acolo unde Osasuna cu un Kosechi în mare formă a început jocul hotărită să oprească şirul victoriilor lui Bebeto care la fel ca şi etapa trecută a „reuşit" din nou să rateze un penalty (min. 39).

La Tenerife ,Burgos-ul lui Balint a fost învins în cele din urmă deşi a jucat foarte bine tot meciul, iar din minutul 40 a „alergat" în 9 jucători de cîmp.

„Fiestă" la Cadiz unde echipa locală reuşeşte în sfîrşit să ciştige pe propriul teren în cele 12 meciuri disputate acasă.

Miercuri în optimile Cupei (retur), două partide din cele 8 vor constitui reeditarea meciurilor acestei etape : Barca — Atletico şi Valencia — Sevilla în timp ce Stelea cu Mallorca se va deplasa pe „Bernabeu".

Rezultados y goleadores :

Sîmbătă :

BARÇA — ATLETICO 1-1. Koeman (12, penalty) — Luis Garcia (58, penalty). Eliminaţi : Baquero (68), Amor (68), Koeman (89), respectiv, Vizcaino (87).

RAYO — ATH. BILBAO 1-0. Polster (13, penalty). Eliminat : Mendiguren (Ath. Bilbao).

Duminică :

REAL — GIJON 0-0. Eliminat : Iordanov (Gijon) min. 70.

SEVILLA — VALENCIA 2-2. Suker (27, 54) — Roberto (20), Fernando (81). Eliminat Juan Sanchez (Valencia) min. 88.

OSASUNA — CORUNA 1-1. Kosecki (29) — Fran (45).

R. SOCIEDAD — ALBACETE 2-1. Alquiza (44), Oceano (87) — Geli (62). Eliminat Santi (Albacete) min. 48.

TENERIFE — BURGOS 3-1. Chano (38), Cesar Gomez (82), Derrtycia (90) — Tendillo (48). Eliminat Aguirre (Burgos) min. 39.

OVIEDO — R. ZARAGOZA 4-1. Carlos (14, 27 — penalty), Iankovici (78, 90) — Pardeza (82).

CADIZ — ESPANOL 1-0. Arteaga (34).

CELTA — LOGRONES 2-0. Gudelj (49), Vicente (90). Eliminat Abadia (Logrones) min. 14.

Primera Division

Coruna	22	14	6	2	38-14	34
Real	22	14	4	4	41-17	32
Barca	21	11	8	2	49-22	30
Valencia	22	10	8	4	32-18	28
Tenerife	22	9	8	5	35-25	26
Sevilla	22	10	6	6	29-26	26
Atletico	22	9	7	6	33-27	25
Ath. Bilbao	22	11	3	8	33-30	25
Osasuna	22	8	6	8	28-23	22
Rayo	22	7	8	7	27-27	22
Espanol	22	7	7	8	29-31	21
R. Zaragoza	22	6	9	7	22-30	21
Celta	22	6	8	8	15-19	20
Gijon	22	6	8	8	21-30	20
R. Sociedad	22	7	4	11	28-38	18
Oviedo	21	5	7	9	23-24	17
Albacete	22	5	5	12	29-36	15
Cadiz	22	3	8	11	18-42	14
Logrones	22	2	8	12	14-34	12
Burgos	22	2	6	14	17-48	10

Goleadores : BEBETO (Coruna) — 19 goluri ; STOICHKOV (Barca) — 16 ; ZAMORANO (Real) — 15.

SEGUNDA DIVISION

Sîmbătă :

VALLADOLID — MERIDA 4-1. Cuc a jucat... cu gîndul la gol.

BARÇA — REAL 2-2 (pepinierele celor două mari cluburi din prima ligă).

Duminică :

SESTAO — SANTANDER 0-0, fără Sabou în teren.

MALLORCA — BETIS 1-1. Stelea a avut o bună evoluţie în derby-ul etapei.

IONEL SERE

ANGLIA

DRUMUL SPRE WEMBLEY (II)

Duminică, în seara St. Valentine's Day, a avut loc la sediul F.A. din Lancaster Gate tragerea la sorţi a meciurilor turului 6, sferturi de finală din cea mai veche competiţie fotbalistică de pe Pămînt : Cupa Angliei, F.A. Cup : Derby County (D2) — Sheff' Wednesday, Manchester City — Tottenham, Ipswich Town — Arsenal, Blackburn Rovers — Sheffield Utd. Care se vor apropia şi mai mult de a 112-a finală, din luna mai de pe Wembley, vom afla la 6 martie, dar pînă atunci iată cum s-au calificat :

Highbury : ARSENAL — Nottingham Forest 2-0. Ian Wright (19 ; 45). Excelentul atacant de culoare al tunarilor londonezi, Wright, a mai spulberat un vis de... Wembley al boss-ului lui Forest, Brian Clough, după acel 2-0 din ianuarie din COCA-COLA Cup, cînd golurile sale au venit, însă, în repriza a doua.

Ewood Park : BLACKBURN — Newcastle Utd. (D2) 1-0. Wegerle (90). Managerul liderului ligii a II-a, celebrul Kevin Keegan, care duminică a împlinit 42 de ani, n-a făcut deplasarea la Blackburn, fiind bolnav, în pat. Dar americanul Roy Wegerle nu l-a menajat : şut necruţător din 14 m., de lîngă stana de piatră Brian Kilcline, în dreapta portarului Srnicek. Şi astfel, cel care l-a deposedat de tricoul cu numărul 7 al lui Liverpool în anul 1977, Kenny Dalglish, actualul manager al lui Blackburn, i-a „suflat" şi rejucarea de la St. James Park. În ultimele secunde...

Bassebal Ground : DERBY COUNTY (D2) — Bolton Wanderers (D3) 3-1 : Short (13 ; 62), P. Williams (67) — A. Walker (31).

20289 fani au gustat calificarea „berbecilor" în dauna echipei condusă de stelele anilor '70 ale lui Derby, Bruce Rioch şi Colin Todd. Ucigaşa lui Liverpool şi Wolwerhampton, „buturuga mică" din Bolton, s-a despicat..

Portman Rd : IPSWICH TOWN — Grimsby Town (D2) 4-0. Ghencev (28 ; 79 şi 90), Wark (60).

Maine Rd : MANCHESTER CITY — Barnsley (D2) 2-0. White (42 ; 60). Demis în 1990 din postul de manager al lui Man' City. Mel Machin s-a întors, cu Barnsley, cu dorinţa de vendetta. Dar fostul său elev, talentatul David White, a dorit să atingă cota 17 în acest sezon.

Hillsborough : SHEFF' WEDNESDAY — Southend Utd. (D2) 2-0. Warhurst (42 ; 64).

Fundaşul U-21 englez Paul Warhurst este noul... golgeter al „bufniţelor" : 7 goluri în ultimele 5 meciuri. Happy Trevor Francis este la al 13-lea meci consecutiv fără înfrîngere !

White Hart Lane : TOTTENHAM — Wimbledon 3-2. Anderton (26), Sheringham (42), Barmby (43) — Dodds (67), Cotterill (90).

Cel mai galonat team în Cupa Angliei, 8 victorii, continuă cursa graţie magnificului star de 17 ani Nicki Barmby.

Bramall Lane : SHEFF' UTD. — Manchester Utd. 2-4. Hoyland (34), Hodges (41) — Giggs (30).

Marii favoriţi-out ! Jamie Hoyland (cu mîna) şi „săbiile" pentru sîmbăta trecută, de penalty-ul acordat în faultul lui Tony Agana a... Ince, căpitanul lui Man. Bruce, a trimis în bara stîngă lui Alan Kelly toate speranţele rejucări, unei posibile finale pe Wembley după 3 ani (1-0 cu Crystal Palace, precum şi consolarea pentru faptul că **în ligă, noua lideră este Aston Villa după victoria de la Chelsea cu 1-0, gol Ray Houghton (23). Alte rezultate : LEEDS — OLDHAM 2-0. McAllister (21, penalty), Chapman (84) ; SOUTHAMPTON — LIVERPOOL 2-1. Maddison (24), Banger (73) — Hutchison (61).**

Mîine : ANGLIA — SAN MARINO (Prelim. CM) pe Wembley, dar Graham Taylor nu prea are atacanţi : Shearer, Smith, Hirst şi, de sîmbătă, Ian Wright, sînt accidentaţi. Şi mai trist, s-a anunţat boala de cancer a legendarului Bobby Moore. Starul lui West Ham Utd., campion mondial în 1966, de 108 ori selecţionat în echipa Albionului, a declarat că va încerca să lupte împotriva bolii.

Premier League

Aston Villa Birm.	29	15	8	6	45-30	53
Manchester Utd.	28	14	9	5	42-22	51
Norwich City	27	14	6	7	40-41	48
Ipswich Town	28	10	13	5	37-32	43
Coventry City	28	11	9	8	44-38	42
Blackburn Rovers	27	11	8	8	40-30	41
Q.P.R. London	27	11	8	8	37-32	41
Manchester City	27	11	7	9	39-30	40
Sheff' Wednesday	26	10	9	7	35-30	39
Tottenham Hotspur	28	10	8	10	32-39	38
Chelsea London	29	9	10	10	32-36	37
F.C. Southampton	29	9	9	11	34-35	36
Arsenal London	26	10	5	11	25-25	35
Leeds Utd.	28	9	8	11	40-41	35
F.C. Liverpool	27	9	7	11	38-39	34
Wimbledon London	28	8	9	11	33-36	33
Crystal Palace	28	8	9	11	35-44	33
Everton Liverpool	28	9	5	14	30-37	32
Middlesbrough Utd.	28	7	9	12	36-47	30
Sheffield Utd.	27	7	7	13	27-36	28
Oldham Athletic	27	7	6	14	38-50	27
Notingham Forest	26	6	7	13	26-35	25

MIHAI COMŞULEA

DECLARAȚII FĂRĂ OBIECT...

Iată că Moș Crăciun a revenit de peste mări și țări, și nu oricum, ci cu tolba plină și de goluri, dar și de daruri proaspete, pentru că numai astfel s-ar putea explica îndulcirea tonului unei anumite părți a presei, cea care, pînă mai ieri ar fi fost gata gata să ceară capul Selecționerului... numai că, băiat umblat, dom' director tehnic știe foarte bine cam care este atmosfera aici, la porțile Levantului și mai știe ce înseamnă un strop din mult hulitul Occident, mai ales atunci cînd îl și materializezi. Sau, ca să fiu și mai în ton cu vremurile, atunci cînd îl implementezi acolo unde trebuie!

Sigur că nici noi nu sîntem flămînzi de oarece capete de Cornel Dinu, pentru că, fiecare își așterne cum poate pentru a viziona World Cup-ul la TV, dar asta nu ne împiedică să analizăm cu oarece atenție o declarație a Marelui Mogul, după revenirea în țară. O declarație plină de sictir și de dat cu tifla, o declarație demnă de conducătorul unei expediții car ar fi descoperit o nouă Americă!

Așadar ,nu citām, că ne-amuzăm, ci o luăm pe firul ideilor...

În primul rînd, că băieții s-au antrenat nemaipomenit în Italia. Am

CÎINII LATRĂ, CARAVANA TRECE
de Miki Junea

văzut, rezultatele sînt mai mult decît concludente, acel 3-3 cu Salernitana reprezentînd, dacă vreți, o culme a realizării în fapte a indicațiilor prețioase venite de pe banca tehnică. Dar și aici se păstrează un as în mînecă: „nu ne-au interesat rezultatele". Bine, bine, atunci de ce ați întinat palmaresul echipei naționale? Puteați foarte bine evolua sub titulatura „Sportul 30 Decembrie" sau „Flacăra Moreni", sau „FC Federația". Că și așa, palmaresul acestei din urmă ipotetice formații n-ar avea nici o importanță, din moment ce onor conducerea se poate transfera oricînd la firmele pe care le diriguiește! Și dacă băieții s-au antrenat atît de bine, cum se explică numărul foarte mare de accidentări, astfel încît, expediția ajunsese să arate precum o infirmerie ambulantă? Și cum au decurs antrenamentele? Fără gol, așa cum se îndeamnă handbaliștii cînd joacă faza de apărare? Sau de-a latul terenului, cu ignorarea porții adverse? Pentru că, pe lîngă că am pierdut în fața Ecuadorului sau a Mexicului, ne deranjează și pasivul absolut din dreptul atacului nostru în aceste partide Bine că am obținut o victorie în Peru că acel 1-1 cu SUA este atît de suficient și am putea spune că doar acest rezultat ar fi lipsit de interes, deoarece SUA la fotbal este ca România la baseball, adică doar ceva la începutul alfabetului. Dar și acolo, sterilitatea noastră proverbială s-a făcut simțită, înregistrînd, ca de obicei, o extraordinară... bară!

Mai aflăm că deplasările au fost extrem de lungi, că lotul a fost apăsat de povara căldurii excesive, că s-a stat prin aeroporturi, că etc... e că să nu fi știut C.D. încotro se îndreaptă? Sigur că prin birourile ... se tratau afacerile comerciale ale staff-ului anexă era aer condi-... mai că, asta e, n-ai ce-i face, ai plecat în turneu de pregătire ... și trebuie să mai și joci!

... invocă aportul turneului mai ales în ceea ce privește ... naționale, aruncîndu-se o primă săgeată către cei ... „dece prea repede", denigrînd, vezi Doamne, apor-... Dinu, cel care s-a acoperit din start de riscuri! ... la o retrospectivă care ne arată clar că după me-...lor lucrurile au mers din ce în ce mai prost, singura ...e atenționează că vom rămîne fără Dorinel Munteanu, ... probabil Ilie Dumitrescu, la care se vor adăuga Ilie Stan, ...și Vlădoiu. Atît și nimic mai mult.

... Așa că, nu vă supărați, d-le Cornel Dinu, pe cine vreți să ...stiți?

O SĂPTĂMÎNĂ DE FOTBAL ROMÂNESC

★ În turneul din Cipru, Dinamo — Aris Limassol 3-3 (meci întrerupt din cauza ploii) și 5-3.

★ Biroul federal a hotărît ca, din noul sezon, jucătorii din Diviziile Națională A și B, juniorii I și II, precum și jucătoarele din diviziile A și B să poarte obligatoriu apărătoare de tibie.

★ Vasile Ianul a declarat că transferul lui Hanganu la Bettis Sevilla a căzut deocamdată, deoarece clubul spaniol dorea un contract de probă pînă în vară, dinamovistul nefiind însă în opinia sa, un jucător care trebuie să dea probă.

★ În Belgia: Steaua — Geel (liga 2) 5-2; Steaua — Dessel (liga 3) 1-1.

★ La Monterrey: Mexic — România 2-0 (1-0).

★ F.C. Farul și Universitatea Craiova au efectuat schimbul Neagoe — Moisescu, în acest fel cei 2 jucători revenind la cluburile pe care le-au părăsit în vară. E posibil însă ca Moisescu să treacă de la Farul la Dinamo.

★ Inter Sibiu a plecat în turneu în Italia.

GOAL — TROTTER

• Arsene Wenger, antrenorul lui A.S. Monaco, și-a prelungit, cu încă 2 ani, contractul cu clubul, monegasc.

• Dejan Savicevici (A.C. Milan) a suferit o entorsă a gleznei în timpul partidei cu Pescara și va fi indisponibil 3 săptămîni.

• Internaționalul argentinian Diego Lattore a fost cedat de Fiorentina, clubului spaniol Tenerife.

• După vînzarea lui Futre la Benfica și demiterea antrenorului Luis Aragones, clubul Atletico Madrid a încheiat un contract, pînă în vară, cu fostul internațional argentinian Jose Omar Pastorizza, care a antrenat de mai multe ori pe Independiente Buenos Aires. Atletico a mai amintit că oferă 2,7 milioane dolari pentru brazilianul Müller (Sao Paolo).

• Amical la Mission Viejo: S.U.A. — F.C. Zürich 2-1 (0-1). Henderson (81). Jones (90 — !!) — Skoro (31).

• Dejan Markovici (Partizan Belgrad), de 19 ani, a fost achiziționat de clubul spaniol Logrones.

• În prima manșă a Supercupei Europei, la Bremen: Werder — Barcelona 1-1(1-0). Klaus Allofs (87) — Salinas (38).

Arbitru: M. Nielsen (Danemarca).

• Amical la Faro: Portugalia — Norvegia 1-1.

• Juriul de Apel al U.E.F.A. a preschimbat pedeapsa de a juca meciul din grupa C1, cu Glasgow Rangers, cu porțile închise, dictat împotriva clubului belgian F.C. Bruges, în amendă de 250.000 franci elvețieni.

• În meci amical S.U.A. — Rusia 0-1. A marcat Sergheiev.

• Într-o partidă contînd pentru grupa a IV-a a preliminariilor C.M., Cipru — Belgia 0-3 (0-2). Au marcat Scifo (2, 5) și Albert (87). Cornel Dinu a fost prezent la meci.

COPPA ITALIA

Săptămîna trecută s-au desfășurat jocurile retur din sferturile de finală ale Cupei Italiei. Iată rezultatele și autorii golurilor:

ROMA—NAPOLI 2-0 (1-0) — Carnevale (10). Hässler (72 — penalty) — în tur 0-0. S-a calificat **ROMA.**

PARMA—JUVENTUS 1-1 (1-0): Brolin (37 — penalty) — Möller (63). Eliminat: Minotti (Parma) — 79.

— în tur 1-2. S-a calificat **JUVENTUS**

TORINO—LAZIO 3-2 (1-0): Luzardi (45 — autogol). Casagrande (62). Sordo (76) — Signori (85), Winter (86). Eliminat: Bacci (Lazio — 31).

— în min. 56 Signori a ratat un penalty. — În tur 2-2. S-a calificat **TORINO.**

INTER—MILAN 0-3 (0-3): Papin (5 și 12). Gullit (35) — în tur 0-0. S-a calificat **MILAN.**

Partidele semifinale se vor desfășura la 10 și 31 martie 1993 după următorul program:

MILAN — ROMA
JUVENTUS — TORINO

ZIG-ZAG

UNA SIGNORA BELLA E POSSIBILE

Nemulțumiți de prestația modestă a echipei lor de suflet, Juventus Torino, tifosii au propus conducerii clubului achiziționarea în viitorul sezon a lui Bergkamp (23 ani — Ajax Amsterdam). Redondo (24 ani — argentinian — Tenerife — Spania), Minotti (26 ani — Parma) și Fortunato (22 ani — Genoa). „Cu acești jucători am fi capabili să ne batem cu Milan", au declarat suporterii bianco-nerilor. Cumpărarea acestor patru talente l-ar costa pe președintele Boniperti suma de 48 miliarde lire, în timp ce pentru cei propuși pentru vînzare (Platt, Casiraghi, Möller, Di Canio, De Marchi, Galia) s-ar încasa doar 41 miliarde lire. În opinia conducătorilor clubului, cel mai greu de transferat ar fi libero-ul Minotti al cărui contract cu Parma expiră la 30 iunie 1997!

JURGEN KOHLER E TOTUȘI OPTIMIST

Sosit la Juventus în toamna lui 1991, împreună cu coechipierul său de națională, Stefan Reuter (care între timp a fost cedat de clubul torinez), stoperul german Jurgen Kohler este unul din străinerii care a dat satisfacții. El s-a dovedit a fi cel mai sigur om din apărarea „bătrînei doamne", reușind să și înscrie 4 goluri de la venirea în Italia.

Recent, după ce a semnat prelungirea contractului cu Juve pînă în 1996, Kohler a declarat: **„Vom încheia această ediție pe locul secund și vom cuceri Cupa UEFA și Coppa Italia! În curînd vom fi pregătiți să atacăm, cu convingere și pe Milan!"**

ÎNTRE STÎNCĂ ȘI CIOCAN

După ce campionul mondial la categoria grea Riddick Bowe și-a apărat cu succes titlul, presa începe să preconizeze viitoarele meciuri pentru centura cu diamante. Există șanse ca pînă la sfîrșitul anului Bowe să-i dea revanșa lui Evander Hollyfield, pe care l-a deposedat de titlu, la 13 noiembrie anul trecut, după 12 runde infernale la Las Vegas. Ziariștii spun că totul acum **„este între «stîncă» și «ciocan»"** făcînd aluzie la managerii celor doi boxeri, adică Rock (stîncă) Newman — al lui Bowe și cunoscutul cîntăreț de „rap" M.C. Hammer (ciocan) — al lui Hollyfield.

Deocamdată Newman a declarat: **„Mai sînt și alți candidați. Foreman, Holms sau Tommy Morison. Decizia mea depinde de cît vor cere Hollyfield și M.C. Hammer".** Se observă că pe „lista" lui Newman n-a fost inclus britanicul Lenox Lewis, campionul în versiunea W.B.C. (Bowe deține titlurile I.B.F. și W.B.A.). „Absența" e firească dacă ne gîndim că Lewis l-a învins pe Bowe, în 1988 la J.O. de la Seul. Paza bună...

AMBIȚIA LUI ANDRÉ AGASSI

După ce săptămîna trecută a cîștigat turneul de la San Francisco, Andre Agassi a început să se gîndească și la o ... ascensiune A.T.P.: **„Sînt al 9-lea în clasamentul computerizat și asta nu-mi place. Vreau să urc cît mai sus. Și asta imediat".** Sigur că Agassi nu poate uita că la începutul carierei a fost al treilea, dar ambiția îi vine probabil de la faptul că pe primele locuri ale A.T.P.-ului sînt colegii lui de generație, Jim Courier și Pete Sampras. Iată ce spune despre toate acestea și învinsul lui Agassi de la San Francisco, Brad Gilbert: **„Andre e foarte talentat. Ca și Pete Sampras, de altfel. Ei doi, împreună cu Jim Courier sînt cei mai buni tenismani ai lumii, dar acesta din urmă e altfel. Jim e terminator și îi place locul 1 mai mult decît orice. În plus, prin cucerirea openului australian, Courier a luat un avantaj hotărîtor pentru 1993".**

KASPAROV NU ACCEPTĂ BELGRADUL

Florencio Campomanes, președintele Federației Internaționale de Șah, se află într-un destul de mare impas. Dintre toate candidaturile pentru organizarea meciului pentru titlul mondial între Gari Kasparov și Nigel Short cea mai „grasă" vine de la Belgrad. Firma iugoslavă „Jugoscandic", care a organizat și meciurile demonstrative Bobby Fisher — Boris Spaski și, recent, Boris Spaski — Judith Polgar, oferă suma de 5,6 milioane dolari. Propunerea însă e respinsă de Kasparov: **„Așa ceva nu accept. 100%. Cît timp sînt valabile sancțiunile dictate de O.N.U., pentru mine Belgradul e zonă interzisă".** Pentru 22 februarie, cînd va trebui să decidă, Federației Internaționale i-a rămas doar varianta spaniolă — Santiago de Compostela, care oferă însă doar un milion de... franci elvețieni, deoarece Barcelona și Manchester s-au retras. Ar mai fi „rezerva" firmei „Jugoscandic" — Sofia. Deși, Kasparov, de fapt, nu suportă... firma iugoslavă, acuzînd-o că manipulează (spală) bani negri...

ZIG-ZAG

„VEST SPORT"
Director Onorific MARCEL T...CEA

PUBLICAȚIE A S.C. „CENTAUR" S.R.L.
DIRECTOR DUKI POPOVICI

Corespondența: C.P. 111, O.P. Nr. 1, Timișoara
...de S.C. „TIMIȘOARA" S.A.
Tiparul S.C. „HELICON BANAT" S.A.

COLECTIVUL REDACȚIONAL: Ioan Dora Voinea — redactor șef adjunct; Duki Popovici — secretar general de redacție, Radu Suciu — șef departament fotbal intern, Ovidiu Păcurariu — șef subredacție Arad, Petru Fuchs — șef subredacție Reșița, Mihai Comșulea — șef departament fotbal extern.
COLABORATORI PERMANENȚI: Ștefan Marton, Vlad Sinițeanu, Marius Dura, Dan Bârcă Grama, Sandu Ususan, Ghiță Ochișor, Marius Pera.
CORESPONDEȚI: Florin Roman (Alba Iulia), Sorel Manafu (Turnu Severin), Radu Stelian Cacuci (Oradea).
REPORTERI SPECIALI: Lucian Gheorghiu, Nelu Sere.
TEHNOREDACTARE ȘI PAGINARE: Nicu Berechet — SYNOTIP: Mircea Gal și Fibi Lazăr

VENUS LUGOJ CERE PENTRU LUCIAN POPESCU ATÎT CÎT A PRIMIT POLI, DE LA MERIDA, PENTRU CUC

SPORT vest

Anul III • Nr. 7 (61) • 23 febr. - 1 martie 1993
Apare marți • 8 pag. 30 lei •
Publicația se difuzează în județele Arad, Bihor
Caraș-Severin, Hunedoara, Alba, Timi

Vocea Porumbelului Ciocos

(nu iese fum fără zvon, ies milioanele de peste tot)

Știu că-i enervez pe mulți. Nu mulți cititori, ci conducători. Că-mi bag ciocu'n toate. Eu v-o spun pe-a dreaptă. Îmi place să-mi bag cio u'! Și ce dacă unii se enervează ? Păi eu nu mă enervez cînd alții-și bagă nasu' unde nu le fierbe oala și, ce-i mai grav, bagă și mîna. Pînă la cot. Că eu tot stau și mă minunez cînd aflu cîte un preț de strigare la cîte un fotbalist și apoi mă minunez și mai tare cînd, la transfer, suma se înjumătățește sau îi dispare un zero de la coadă. Și pînă atunci toți se jură că „nu-l dau sub șpe milioane", sau, de partea cealaltă „nu-l luăm cu mai mult de șpe mii". Ca să vă convingeți vă ciripesc ceva chiar dacă iar se vor enerva destui. U.M.T.-ul cere pe Solomon 11.000.000. Nici un șiret mai puțin. Că, vorba lor, l-au dat pe Roșu cu 5 și acum joacă în țări străine pe semivalută. Un polist mi-a zis că n-au dreptate, că l-au dat pe Călin la Constanța pe vreo 4. Da, da', zice un umetist, că Solomon va juca la Poli, dar Călin la Constanța freacă banca. Mă rog, suma nici nu-i mare dacă mă gîndesc că Lugojul cere pe Lucian Popescu 22.000 de mărci. Pe trei luni. Adică tot vreo 11 milioane ! Totul e să le primească nu cum se fac transferurile pe ruta România — Portugalia, cînd i se dă drumul jucătorului, i se trimite și cartea verde și bani canci. Întrebarea de baraj e de ce nu depune nimeni contestație la U.E.F.A. ? Răspunsu'-i simplu. Sau e incapabil, sau e altul interesu'. Care ? Mă fac că nu știu... Dar nu știu pînă cînd. Că ciocu-i cioc și trebe să mi-l bag o dată și-n afacerea asta. Nu de alta dar într-o zi ne-om trezi că se duce fotbalul de rîpă și, cînd colo, nimeni nu-i vinovat. Că uite Regionala după ce și-a amintit că are bază sportivă și a sărit să-l jupoaie pe Khader, acum și-a mai amintit că are și echipă de fotbal și a concediat jucătorii. Nu chiar pe toți, i-au rămas lui Dembo cît pentru o echipă de handbal...

ION GOLUMBU

IOAN PĂTRAȘCU:

„ATENȚIE LA JACKIE !"

„LONE" NEDELCU

„În Timișoara, toți antrenorii sînt aleși pe viață !"

NUMAI ÎN VEST SPORT PUTEȚI CITI:

UMT a stabilit prețul: Solomon egal 11.000.000

„Poli" e dispusă să plătească maximum 5.000.000

• Nicolae Secoșan, așteptat la Petroșani •

• În Formula 1 a rămas o dilemă: Ayrton Senna •

EVENIMENTUL SĂPTĂMÎNII

văzut de Ion Cîrstoiu

INTERESUL POARTĂ FESUL

Bilanțul turneului de 41 de zile al „națională" continuă să facă valuri. Presa, care nu a fost acceptată în acest periplu, a așteptat explicații limpezi de la cei abia întorși acasă, dar a fost nevoită să înghită, la conferința de presă, gălușca oferită de Cornel Dinu. Cu elocința-i necontestată, Dinu a scos castanele din foc, în locul federației. În rezumat, ne-a spus el, a fost un turneu util ,deși cu lacune organizatorice. Cînd a fost adus la obiect (de ce a acceptat un turneu atît de lung, de ce — dacă tot l-a acceptat — a luat atît de puțini jucători ?), Dinu a replicat că el este doar un slujbaș, al federației. Un executant, adică.

Nu contest că el este un slujbaș bun. Lăsînd la o parte mult comentatul său caracter, Dinu este unul din foarte puținii tehnicieni profesioniști ai fotbalului nostru. Sînt convins, așadar, că el și-a făcut meseria, atît cît l-au permis condițiile oferite. Aceste condiții însă nu trebuiau acceptate. Fie și de un umil slujbaș al federației. Dar, desigur, nimeni nu și-l poate imagina în această (umilă) postură pe Dinu.

E clar că prima parte a pregătirilor s-ar fi desfășurat mai bine acasă, ceea ce ar fi scutit palmaresul „națională" de cîte rezultate bizare. Ba chiar mai normal și logic era ca fiecare club să-și pregătească jucătorii și pe urmă să urmeze turneul american. Mult mai scurt, mult mai puțin obositor, mai la obiect. Cu jocuri interțări și nu cu adversari de mîna a doua, care au zdruncinat serios, prin rezultate, palmaresul reprezentativei. Și la turneu ar fi trebuit și, în aceste condiții, ar fi putut să participe și jucătorii de la Steaua. Așa era normal dacă scopul urmărit era să vedem pe cine se poate conta din așa zisul eșalon doi.

Dar Iordănescu nu și-a lăsat jucătorii în turneu. Normal. Dinamo, în schimb, a declarat, prin antrenorul Moldovan, că obiectivul ei în retur este... calificarea națională. Și nu s-a opus plecării selecționabililor săi, alături de Dinu. Altruismul se explică ușor în trei puncte ; dinamoviștii sînt conștienți că au pierdut campionatul, F.R.F.-ul este o redută cucerită de Dinamo, iar prin participarea la turneu jucătorii din Șoseaua Ștefan cel Mare au fost scoși la vedere pe piața internațională.

Scopul primordial al turneului a fost, se pare, unul (multi) personal. S-a mai insinuat, s-a mai speculat pe tema asta. Dar nu se poate dovedi. Normal dacă n-a fost nici un ziarist la fața locului. Doar Ioanițoaia la meciul cu americanii. Dar tace mîlc. O tăcere sur-

Pentru conformitate,
RADU SUCIU

(Cont. în pag. a 4-a)

Baban revine cu două goluri

POLI TIMIȘOARA — JIUL PETROȘANI 4-2 (2-0)

Sigur că la aceste meciuri de pregătire, ar trebui, ca joc și chiar scor, să ne ghidăm mai ales pe evoluția din prima repriză, cînd antrenorii încep cu probabila primă garnitură. În meciul de simbătă, de pe stadionul Electromotor (oare cînd se va reacomoda Poli și cu propriul gazon, căci meciul cu Dinamo se apropie ?), prima repriză a aparținut alb-violeților, care par tot mai închegați, în formula care începe să devină clasică : **Almășan — Andreaș — Macavei, Crăciun, O. Popescu — Bătrînu, Solomon, Bărbosu, Vlaicu — Teodorescu, O. Lazăr.**

Deci, practic singurul absent din echipa ce se conturează a fost Varga — accidentat în meciul de miercuri cu C.S.M.R.-ul. Cel mai bun a fost Vlaicu, care joacă la nivelul returului trecut. M-a impresionat și dăruirea (neobișnuită) a lui Bărbosu, travaliul lui Bătrînu, și jocul pe tot flancul stîng al lui O. Popescu. Crăciun, care a și deschis scorul la o centrare, din lovitură liberă, a lui Vlaicu, și-a redobîndit mobilitatea și promptitudinea. Dintre, hai să le spunem, rezerve, a impresionat pofta de gol a lui Baban (reîntors din Germania), autor a două goluri, creșterea evidentă a lui Uleșan și mobilizarea lui Stoicov. Deci la Poli, au mai jucat : **Toma, Podean, Artimon, Stoicov, Gligorovici, Uleșan, Rosenblum și Baban.**

Jiul, cu toate că a pierdut, este o echipă robustă, care iese frumos din apărare și știe să și pună în evidență vîrfurile : **Militaru și Stanca.** Cred că rămîne principala contracandidată a UTA-ei pentru promovare. Revenirea lui Mircea Popa de la Sportul Studențesc este un evident cîștig. A impresionat și Emil Marian, în repriza secundă, dar ce folos din moment ce nu s-a căzut la nici o înțelegere cu Corvinul.

Mitică Marcu a aliniat formația : **Ghițan — Gașpar — Călugărița, M. Popa, B. Popescu — Stoica, Cristea, Huza, Stăncic — Stanca, Militaru.**

Au mai jucat : **Anton, Buruntia, Cioabă, E. Marian, Cristescu și Milenovici.**

Golurile le-au marcat : **Crăciun, Vlaicu, Baban (2) respectiv Stoica și E. Marian.**

D. P.

„SPER SĂ JUCĂM CU POLI ȘI ÎN DIVIZIA NAȚIONALĂ"

— interviu cu Mitică MARCU, vitezistul de odinioară, acum antrenor principal la Jiul Petroșani.

— Mitică Marcu, la numai cîteva minute după acest amical cu POLI, care-ți sînt impresiile ?

— În primul rînd, sînt convins că fiecare partidă descoperă alte slăbiciuni ale echipei mele. Bunăoară, astăzi am primit nu mai puțin de TREI goluri care în returul de campionat nu vor fi permise dacă vrem să promovăm.

— Apropo de promovare, care crezi că ar putea fi deznodămîntul seriei a doua a Diviziei A ?

— Bineînțeles că aș dori ca la anul să jucăm cu POLI nu numai jocuri amicale, bineînțeles în Divizia națională. Dar, ca să vă răspund concret, cred că JIUL are șanse egale cu UTA și teoretic mai multe decît Corvinul, care, în treacăt fie spus, și-a anulat singură șansele.

— Surpriza au constituit-o, prin prezența în teren doi jucători consacrați : Mircea Popa și Emil Marian. Care-i situația lor ?

— Cu Mircea Popa va fi simplu. Avem toate șansele ca el, odată revenit cu familia în Valea Jiului, să redevină stîlpul apărării în echipa care l-a consacrat. În privința lui Emil Marian, noi am dori ca discuțiile noastre cu Corvinul să fie fructuoase și să-l putem transfera.

— Cu ce lot atacați returul ?

— Portarii Ghițan, Anton și tînărul Ciobanu, fundașii Benone Popescu, Burundia, Dodu, Gașpar, Huza, Călugărița, Cioabă și sperăm Mircea Popa, în linia mediană Stoica, Stăncic, Cristea, Cristescu, Militaru deschizînd deja lista atacanților unde vă rog să-i notați pe Stanciu, Moga, Milenovici și dorim să se adauge Emil Marian !

— O problemă care se tot discută, mai ales după revoluție, de cînd „magia" așa-zișilor bani negri a cam pălit, este cea a bazei materiale și a disponibilităților financiare ale echipelor. La Jiul cum e ?

— Vedeți, aici nu stăm chiar atît de rău. Așteptăm să ne intre în cont banii pentru transferul lui Radu la F.C. Selena, iar celelalte probleme se rezolvă prin sprijinul material cor. ect al Regiei Autonome a Huilei Petroșani, principalul nostru sponsor, care asigură pentru lotul nostru casa, masa și salariile. Deci, la acest capitol returul poate să înceapă.

— Îți mulțumesc, Mitică Marcu și, cu neutralitatea ziarului sportiv, dă-mi voie să-ți spun Noroc Bun (și în fotbal) Jiului Petroșani !

IOAN ALEXANDRU TĂTAR

DAMIAN MILITARU

„Sînt obligat să-mi ridic prețul"

Simbătă, cu ocazia partidei amicale Poli — Jiul Petroșani, în formația „minerilor" s-a aflat și Militaru, revenit din India unde a făcut parte din lotul B al țării noastre.

REP. : Damian Militaru, bun revenit în țară după turneul întreprins cu lotul B în India. Cum a fost ?

D.M. : Bineînțeles că a fost extraordinar. În primul rînd bucuria de a face parte dintr-un lot reprezentativ al României, dublată de dorința de a confirma.

REP. : Care sînt impresiile de om și ca jucător de fotbal ?

D.M. : Este adevărat, m-am acomodat greu cu clima, cu alimentația de acolo, și, de ce nu aș recunoaște, chiar cu statutul de jucător al unei reprezentative a României.

REP. : O întrebare inerentă : tu ca jucător cum vezi acest turneu : util sau...

D.M. : Eu zic, DA. Consider că cel puțin pentru mine a fost un turneu util. Sper să dovedesc acest lucru în returul campionatului diviziei A !

REP. : Apropo... Ai putea face parte oricînd dintre jucătorii care evoluează în divizia națională... Printre echipele care te curtează este chiar și POLI. Ai vrea să îmbraci tricoul alb-violet ?

D.M. : Vedeți, această întrebare mi-a fost adresată în finalul anului trecut. Dar, deocamdată sînt jucătorul lui JIUL, iar conducerea clubului a hotărît că este cazul ca EA să-mi găsească o echipă cu pretenții mai mari decît POLI, RAPID București sau „U" Craiova... Dar vom mai vorbi în vară. Pînă atunci chiar eu sînt OBLIGAT să-mi ridic prețul, prin evoluțiile mele!

REP. : Revenind la turneul din India, pe ce post ai jucat ?

D.M. : Veți fi surprins, dar am jucat ...fundaș (!) și apoi mijlocaș. Așa a considerat antrenorul Gigi Multescu.

REP. : Într-adevăr, surprinzător, tu om de gol să fii fundaș. Și nu te trăgea ața acolo în fața porții adverse ?

D.M. : Cum să nu, dar am dorit să respect indicațiile antrenorului. Și, vă repet, prin prestațiile mele din retur doresc să cresc și să-i demonstrez și antrenorului meu de la națională că locul meu este în atac !

A consemnat
VIOREL TĂTAR

IPOTEZE de JACKIE IONESCU

Cînd se vor întoarce ei acasă...

Valoarea unui fotbal, depinde printre altele, de valoarea Președinților și-a Antrenorilor pe care-i are. Președinții și antrenorii pot determina chiar singuri o reacție-n lanț a randamentului celorlalți Oameni și-a celorlalte Condiții care să decidă valoarea Echipelor.

În ceea ce privește Antrenorii, valoarea lor, conform principiului vaselor comunicante, poate urca în genere, pînă la nivelul valorii pe care le au la un moment dat Politicul, Economicul, Socialul, Civilizația, Federația, Știința fotbalului și Știința conducerii de culb. Unii Antrenori pot temporar depăși acest nivel. Angelo Niculescu, Mateianu, Lucescu, au reușit acest lucru în afara relației cu Mediul și Independent de Școala noastră de antrenori. Tentația Oamenilor de Fotbal a fost întotdeauna îndreptată înspre descoperirea unor Antrenori de Valoare. Există chiar o fascinație a descoperirii Antrenorului „mag", a Antrenorului miraculos !

Iar Opinia este că la Noi au existat mereu Antrenori de Clasă ! De la venerabilii Octav Luchide și Virgil Economu, maeștrii anilor '30, și pînă la Bondrea, Cîrstea, Țicleanu și Domide, astăzi, au defilat zeci și zeci de Antrenori foarte apreciați pe timpul lor ! Formați în și de Mediul nostru intern, învățînd fiecare de la Predecesori, inspirîndu-se de la Cursurile Federației, citind cărțile scrise tot de-ai noștri ! Cu alte cuvinte Antrenorii români, într-o izolare geografică și politică, s-au format prin contaminare reciprocă și inteligență proprie. Traian Ionescu de la Virgil Economu și Nichi Petrescu, Nunweiller, Halagian și Dinu de la Traian Ionescu și Angelo Niculescu, Cîrstea de la Halagian. Procesul pînă la un Punct este Pozitiv, pentru că el permite Conservarea unei Concepții românești specifice. Experiența nu se Pierde, ea se Transferă.

Internaționalizarea fotbalului a făcut însă ca în Prezent să nu mai fim suficienți prin noi-înșine ! Se observă că echipele și jucătorii se dezvoltă greu și în afara Modelelor de performanță. Pregătirea cu adevărat științifică, rafinamentul și cunoștințele profunde despre Meserie, pe care Antrenorii din fotbalul avansat le au, noi nu le avem ! Antrenorii noștri, ce au realmente un deosebit har natural al Profesiei, acționează astăzi în majoritate, Instinctiv !! Creativitatea, calitate esențială în activitatea de fotbal, s-a degradat, fiindcă n-a fost susținută de Cunoștințe, în Improvizație ! Și deși „Nasul" și „Urechea" sînt indispensabile Antrenorului, ele nu mai sînt suficiente ! Cînd i-am Văzut Antrenamentul și i-am descoperit Ideea de joc, am înțeles că Benito Floro este fată de noi în mare Avans ! Pentru că în afară de faptul evident că „Simte" și „Poate" s-a văzut la fel de evident că el „Cunoaște" ! Are la bază o știință a fenomenului ! Iradia o Siguranță pe care doar talentul și Cunostințele, ți le pot da ! Desigur și Contul pe care-l are în Bancă !

Cum se va putea Schimba la noi Situația ?! Cum vor recupera Antrenorii noștri ?! Greu de spus ! Un lucru e însă sigur ! Și-anume că doar prin experiența noastră retransmisă, mereu celor care Vin, modernizarea Antrenorului român va întîrzia !

Dar, noi credem că :

Cea mai Rapidă soluție de europenizare a Antrenorilor noștri se va produce curînd în mod Natural ! Prin Jucătorii români care joacă în străinătate ! Și care fac Acolo cursuri și școli de Antrenori ! Și care atunci cînd se vor întoarce Acasă, vor pregăti echipele după Modele și Mentalități profesioniste Conform unor Concepții de antrenament și de joc pe care ei le-au asimilat trăind și jucînd în Exigențele spaniole, italiene germane sau olandeze.

Peste puțin timp vor fi insistent căutați Antrenorii care au jucat în Occident, socotindu-se că vor veni cu acest Occident la noi Acasă ! Ați observat oare cum a crescut Electrica în această toamnă, cînd a fost asistată de Rotariu ?! De altfel, în urma acestui proces spontan, antrenorii de Mîine ai diviziei naționale vor fi Lăcătuș, Hagi, Balint, Lung, Gică Popescu, Rednic, Rotariu, Timofte, Mateut, Cămătaru, Sabău Stelea etc ! În mod sigur ar fi fost și Misa Klein ! Andone a și-nceput la Dinamo !

Dar pînă cînd vor veni ei de Acolo, tot cu Cei de-Acasă trăim ! Și vă rugăm ca să fiți ceva mai atenți cu ei...! Au așa o mare sensibilitate...

DIALOGURI DE VACANȚĂ

„LONE" NEDELCU : „La Timișoara, antrenorii sînt aleși pe viață"

REP. : Lone, ești cam absent în ultimul timp în „Vest Sport". Mai bine zis ești cam absent din lumea fotbalului...

L.N. : Am vrut să iau o echipă în iarna asta, dar nu se poate.

REP. : De ce ?

L.N. : Nu se mai poate pentru că toți antrenorii, în Timișoara, sînt aleși pe viață. Ca și Ceaușescu !

REP. : Te-ai gîndit la vreun club anume ?

L.N. : Aș fi vrut să mă duc la C.F.R., de exemplu, care a fost echipa mea. Eu am format-o și am promovat-o în divizia B. Asta poți să scrii, nu mi-e rușine de Simcelescu sau de Dembrovschi.

REP. : Și acum, ce faci ?

L.N. : Am primit o invitație din Germania, de la echipa la care am fost și am antrenat-o astă-toamnă.

REP. : Ce echipă ?

L.N. : F.C. Straaskirchen. E o echipă de amatori din liga a 5-a, în care am și jucat. Trebuie să fiu din 15 martie din nou acolo.

REP. : Și o să și joci ?

L.N. : Nu prea aș mai juca. Nu mă mai tin balamalele !

REP. : Măcar să dai cu capul...

L.N. : Cu capul da, că am jucat libero.

REP. : Și la cornere poți merge în față...

L.N. : Întotdeauna m-am dus. Dacă am 4 sau 5 cornere pe meci, un gol îi clar.

REP. : De la tine-ncoace Poli n-a prea mai avut atacanți cu un bun joc de cap.

L.N. : Ai curaj să scrii ce-ți spun eu acum ?

REP. : Numa' spune !

L.N. : În iarna asta l-am rugat pe fostul meu coleg, Anghel și pe fostul meu secund de la C.F.R., Boiț, să mă ia la Poli, fără nici un fel de retribuție, să-i învăț pe atacanți să dea cu capul. Ceea ce știu eu cel mai bine... Poate nu vrei să scrii că ai vreo tîrșeală. Dar voi scrieți întotdeauna pe față. Că deja sînteți .. așa... știi ce vreau să spun ! ...Și am fost refuzat elegant. Că nu se poate, că nu știu ce... Ca după zece zile să fie angajat Gaboraș să antreneze portarii...

REP. : Bun, dar e o treabă necesară !

LL.LN. : Foarte necesară. Dar și unul care să învețe atacanții să lovească mingea cu capul, nu era necesar ?

REP. : Mai ales fără retribuție...

L.N. : Sigur, puteam să-i ajut așa, din... polism !

A consemnat
DUKI POPOVICI

IOAN PĂTRAȘCU

(antrenor-Szarvaș)

„U.T.A., ATENȚIE LA JACKIE!"

REP.: Domnule profesor Pătrașcu sînteți de doi ani antrenor în Ungaria. Cum se vede de acolo fotbalul românesc?

I.P.: După perioada de vid, inevitabilă prin plecarea valorilor fotbalistice peste graniță fotbalul românesc este într-o sensibilă creștere, apărînd valori cum ar fi în primul rînd: I. Dumitrescu, Mihali, Săndoi, D. Munteanu, Cheregi și apoi Stîngă, V. Moldovan, Moisescu, Cuc, Mutică — jucători formați și la loturile naționale de juniori U.E.F.A. '90-'91. Se observă o regrupare valorică și în divizia națională, mulțumită unor tehnicieni valoroși, echipe ca Rapid București, „U" Cluj, Electroputere Craiova, Gloria Bistrița încep să exprime ceva prin jocul lor, apropiindu-se de plutonul eternelor fruntașe Steaua și Dinamo.

REP.: Vă rog să vă exprimați opinia în legătură cu turneul echipei naționale în Europa și cele două Americi, fără să uitați că săptămînalul nostru este cifit de cei de la F.R.F.!

I.P.: Turneul ca mod de organizare, comporta îmbunătățiri, mă refer la durată și distanță, dar ca acțiune în sine îl consider util și necesar privind formarea noului val de jucători cu valoare internațională.

REP.: Ce ne puteți spune despre echipa națională maghiară și despre antrenorul ei, Emerich Jenei?

I.P.: Comparativ cu fotbalul românesc, fotbalul maghiar nu are o strategie precisă privind formarea jucătorilor de perspectivă, chiar și viitorul turneu al echipei naționale maghiare în Japonia a fost pe punctul să fie compromis, datorită diferendelor dintre diriguitorii fotbalului maghiar. Domnul Jenei ar trebui să fie mai ferm în a-și impune punctul de vedere, altfel riscă să fie etichetat ca și predecesorii săi în acest post.

REP.: Care este realitatea în legătură cu transferul jucătorului Bacoș?

I.P.: După un an nesemnificativ, Bacoș a fost cedat clubului Sportul Studențesc.

REP.: Dar în cazul jucătorului Hirmler, mai ales că s-a vehiculat faptul că acest jucător are expirat contractul cu Szarvas de un an de zile?

I.P.: Este inexact, cazul Hirmler a fost utilizat ca subiect de polemică între vechea și actuala conducere a clubului U.T.A. Atît el cît și Turcu, la vremea respectivă, erau scoși din circuitul de performanță, mai mult, Hirmler era și fără loc de muncă, deci practic pe drumuri. Ei au fost reintegrați în circuitul de performanță. Clubul U.T.A. a beneficiat, pentru un jucător care nu-i mai aparținea, de avantaje materiale, prevăzute în contractul dintre cele două cluburi.

REP.: Care sînt jucătorii români care activează la Szarvas?

I.P.: În afară de Hirmler mai joacă Mihalache, care nu mai contează ca străin, Stancu și Cătălin Bolba.

REP.: Cum se prezintă echipa Szarvas în campionat?

I.P.: Echipa se află pe locul opt, dar la două puncte distanță de a doua clasată. Este o ediție foarte strînsă în care marile favorite Debrecen, Szeged și Kaba au decepționat, echipa din Szeged ocupînd ultimul loc în clasament.

REP.: Va promova U.T.A. în divizia națională anul acesta?

I.P.: Startul returului găsește echipa U.T.A. pe locul întîi în clasament și dacă nu se va întîmpla vreo minune (vezi campionatul trecut), consider că echipa U.T.A. va promova în divizia națională dar prezența d-lui prof. Jackie Ionescu la Hunedoara, ale cărui inteligență și capacitate profesională sînt de necontestat, trebuie să constituie un serios semnal de atenționare.

Aradul are datoria, deci nu numai U.T.A., să-și concentreze toate energiile pentru îndeplinirea acestui frumos vis, iar eu ca arădean doresc ca atunci cînd voi avea o duminică liberă să văd un joc de divizia națională la Arad.

A consemnat
OVIDIU PĂCURARIU

REVANȘA

C.S.M. REȘIȚA — U.T. ARAD 5-0 (2-0)

Primul, care de altfel a devenit și ultimul meci de verificare pe stadionul din Valea Domanului (impracticabil pînă duminică), înaintea reluării sezonului oficial, a satisfăcut pe deplin pe cei aproape 1.000 de spectatori atrași în primul rînd de instalarea la conducerea tehnică a profesorului Silviu Stănescu. Oaspeții, care cu o săptămînă în urmă

i-au învins pe reșițeni cu un zdrobitor 6-2, la Arad, au venit la Reșița fără 4 dintre titulari, Sinescu și Mitu învoiți, Tîrlea accidentat și Szell lăsat acasă pentru menajare, așa cum dealtfel a fost menajat și Ungur, venit la Reșița dar care după spusele lui Flavius Domide „n-a dormit bine noaptea"...

În aceste condiții la cîrma jocului s-au aflat mereu gazdele. După un prim gol, care a dat naștere la discuții, arbitrul Coroçan acordînd penalti și eliminîndu-l pe Grădinaru pentru un henț voluntar comis înainte ca mingea să intre în poartă. Internaționalul reșițean a fluierat, probabil, în clipa infracțiunii, neacordînd avantaj și gol valabil. Lovitura de pedeapsă a fost transformată de Cristi Alexandru. A urmat marea gafă a lui Ivan care a scăpat pe spate o minge ușoară expediată de același Cristi Alexandru din lovitură liberă. Degringolada arădeană s-a accentuat în cea de-a doua repriză, cînd în poartă a intrat tînărul Bota (preluat de la C.S.Ș. Lugoj) căruia Mutică i-a înscris chiar un autogol imparabil. Cel de-al treilea gol al gazdelor a fost opera lui Pușcaș în min 47, cînd a pătruns singur în careu, Mutică negăsindu-și încă „omul" care l-a schimbat pe Petrescu, adversarul său direct din prima repriză. Ultimul gol al partidei l-a marcat tot Cristi Alexandru dintr-un al doilea penalty.

Victoria categorică a jucătorilor reșițeni reprezintă, în conjunctura actuală, un tonus moral în perspectiva meciului din „Cupa României" (cu Farul Constanța, duminică de la ora 11) și ar putea crea o stare de optimism absolut necesară abordării campionatului, peste două săptămîni.

C.S.M.R.: Boșca — Rocco Sandu — Cojocaru II, Lupu, Bica — Ianu, Potoclanu, Cr. Alexandru, Marcă — Szilj, Petrescu.

Au mai jucat: Goci, Mărgineanțu, Cepoi, Pușcaș, Doană, Prosteanu.

U.T.A.: Ivan (Bota din min. 46) — Gaica — Dronca, Mutică, Rivis — Stupar, Țucudean, R. George, Grădinaru (e eliminat în min. 38, înlocuit în min 46 cu Brandais), Tărțău (Ilion din min. 80), Slave.

PETRU FUCHS

Se apropie întîlnirea cu Bistrița...

... — Gloria Reșița 1-1 (0-0)

F.C. ARIS: Popa — Lazăr — Pîrvu, Stănescu — Arman, Burlan, Madoș, Novanc, Suciu — Burtea, Rad.

Au mai jucat: Dușan, Rus, Bucur, Dolha.

GLORIA REȘIȚA: Toader — Pătru — Șirian, Kapornyai, Zzizsik — Croitoru, Mitar, Dincă, Manole — Rus II, Ciocnei.

Au mai jucat: Brici, R. David, Chiș, Bălean, Beloia, Rus I, Marcu și Dumitru.

Au marcat: Dușan (73 — autogol) și Rad (88).

Au arbitrat: Fl. Romanescu, I. Vida, N. Adelean.

Cu o săptămînă înaintea partidei din Cupa României, cu Gloria Bistrița, FC Aris a făcut o repetiție generală cu rezultate mai puțin încurajatoare. Explicații ar fi mai multe, începînd cu faptul că două piese de bază ale echipei, Vlătănescu și Plisca au fost menajați, fiind ușor accidentați și terminînd cu frigul pătrunzător din timpul partidei. Desigur duminica viitoare datele problemei vor fi altele dar parcă o iuțire în jocul echipei s-ar impune. Echipa oaspete s-a prezentat și de această dată așa cum o știam: o echipă disciplinată, cu o bună știință a jocului defensiv, unde a excelat liberoul Pătru, cu atacanți gata să pornească pe contraatac ori de cîte ori au ocazia.

Reșițenii au pus multe probleme gazdelor și au provocat multe dureri de cap... antrenorului Gabi Birău. La golul oaspeților, Marcu a executat un corner, iar portarul Dușan a scăpat mingea dincolo de linia porții. Arădenii au egalat prin Rad, care a profitat de o ezitare a apărării oaspeților.

D.B.G.

REPLAY

● Aflăm din „Sportul Românesc" că „excursioniștii" lui Dinu au avut diurnă 40 de dolari și prime de 500 de dolari la victorie în meci interțări, 250 de dolari la egal în meci interțări și 150 de dolari pentru egal în meci cu echipă de primă ligă. Au cîștigat așadar 2.650 de dolari de căciulă. Nu ni se spune cît au cîștigat însoțitorii.

● Dinu s-a ferit de evidențieri, dar a subliniat constanta lui Săndoi și progresele lui Stîngă. Kassay n-a ezitat și i-a remarcat pe Stîngă, Moisescu, Tănase, Necula și Gane. Plus Săndoi „care și-a reconfirmat valoarea".

● Trei „cazuri" s-au ivit în cadrul „mișcărilor" de jucători din această perioadă precompetițională. Moisescu s-a pomenit că nu știe la ce echipă joacă, aflînd abia la întoarcerea în țară că Universitatea Craiova l-a redat la Constanța. Iar Constanța i-a remis „dosarul" la Dinamo, unde Ianul mai are nevoie doar de semnătura jucătorului.

Geolgău, în schimb, mult mai versat, are transfer în alb de la Jiul IELIF Craiova. Cu el în buzunar, s-a pregătit cu Universitatea, dar se pare că va juca la Oțelul Galați. Așa spune președintele Marius Stan, în timp ce craiovenii se arată contrariați de această veste.

Tene refuză să se întoarcă la Dinamo, conflictul cu antrenorul Moldovan fiind ireconciliabil. A plecat în Ungaria, pentru a se alătura fostei sale echipe Gloria Bistrița, aflată în turneu la Szeged. În virtutea cordialelor relații dintre Ianul și Pădureanu, e aproape cert că Tene va juca returul la Gloria. Bizar este însă că în timp ce Tene susține că a semnat la Dinamo doar pînă în vara lui '93, Ianul și Deleanu afirmă că Dinamo dispune definitiv de acesta, iar în scriptele federației contractul lui Tene cu Dinamo ar expira la finele lui '92. Cel puțin așa aflăm din „Sportul Românesc".

Concluzia este una și aceeași. Că FRF-ul afirmă dar practică transparența și că, prin urmare, jucătorii sînt în continuare, o marfă naivă și docilă pe piața dominată de prea mulți conducători de club veroși. Aflați sub oblăduirea FRF-ului. Și invers. Simbioză perfectă. Interese comune. Și să ne apere Dumnezeu de sindicatul fotbaliștilor, că Liga Cluburilor e totuna cu FRF.

● Mustrat de constiință, Florin Prunea recunoaște că a contribuit la înlăturarea lui Cîrțu: „**Am intrat însă, ca fraierul, în jocul altora**" (Sp. Românesc).

● Dacă Ioanițoaia nu ia nici o atitudine față de turneul italo-american, Ion Cupen, surprinzător, e destul de dur: „**Cornel Dinu a transformat conferința de presă de luni într-un show personal. (...) Prima plasă pe care a aruncat-o peste «victimele sale» a fost amînarea unei analize la obiect a meciurilor disputate, promisă pentru sîmbătă, în fața micului ecran (...) (ca și cînd nu s-ar ști că dintr-o filmare amplă, la masa de montaj poate rezulta un rezumat cu care să „dărîmi pînă și logica scorurilor de pe tabela de marcaj)**". Referindu-se la invocatele dificultăți întîmpinate pe parcursul călătoriei, I.C. devine și mai acid: „**Se poate deduce că dacă antrenorul Dinu și-a propus să pregătească un comando pentru capturarea lui Sadam Hussein, să zicem, atunci într-adevăr el se poate felicita**".

● Și Ioan Chirilă e ironic. După ce constată „**un fapt inimaginabil: marele grup al celor plecați nu a avut curiozitatea de a cumpăra un ziar sau o revistă de fotbal**", I.C. observă că „**embargoul** (asupra presei — n.n.) **a funcționat perfect, chiar fără ecluze**".

● Între un turneu cu lotul UEFA '93 în Turcia și unul cu FC Brașov în Ungaria, dublul antrenor Gigi Staicu a optat pentru primul „(...) **Plecînd în Ungaria, echipa mea de club nu are neapărat nevoie de mine. Nu cred că interesele celor două se exclud, dacă asta vreți să insinuați**". (Sp. Rom.). A insinuat careva ceva? N-avea de ce, nimic nu mai miră pe nimeni.

MAX

REPLAY

MIHAI IVĂNCESCU (președintele F.C. Brașov): „De fiecare dată revin cu plăcere la Arad!”

REP.: Domnule Ivănescu cu ce sentimente ați revenit la Arad?

M.I.: În autocarul care ne ducea spre Arad, spuneam colegilor mei că de acest oraș mă leagă amintiri plăcute. Cine nu își aminteste de performanța echipei U.T.A, în întîlnirile cu Feyenoord, de marea reușită a lui Duckadam la Sevilla, sau de atmosfera de fair-play din tribunele stadionului U.T.A., publicul arădean fiind un bun cunoscător de fotbal.

Aștept de mult ca U.T.A. să promoveze în divizia națională. Sînt sigur că acum va promova, mai ales că îl are la timonă pe fostul meu coechipier de la echipa națională, Flavius Domide. Clubul U.T.A. are la conducere oameni de fotbal adevărați și ar fi păcat ca anul acesta să nu-și realizeze obiectivul. U.T.A. este cea mai bună echipă din serie, dar promovarea nu vine singură. În această perioadă de dezechilibru social, ca orice alt club și clubul U.T.A. trebuie sprijinit serios din punct de vedere financiar. Echipele mari au patroni, oameni bogați, care „hrănesc" propriile cluburi.

REP.: Nu doresc să deschid o rană care poate pentru dumneavoastră e cicatrizată, dar în anul 1981 ați fost reținut de la delegări de arbitraj, implicat fiind la un meci de la Arad.

M.I.: În contrast cu amintirile frumoase legate de orașul dumneavoastră, momentul de care ați amintit a fost unul de o mare decepție personală, de altfel singurul din activitatea mea. E vorba de acel caz, atît de mult discutat, al arbitrilor din 1981. Eu fiind arbitru divizionar A, am fost acuzat de conducerea de atunci a clubului U.T.A. că am pretins avantaje materiale, mai precis bani și astfel am ajuns pe „lista neagră". Timpul a dovedit prin probe ale Procuraturii generale din București, că eu nu am fost implicat în „cazul UTA". Cu toate acestea Aradul și U.T.A. mi-au rămas prieteni și vin oricînd cu mare plăcere aici.

REP.: De la arbitraj ați trecut la activitatea de conducător de club...

M.I.: Într-adevăr, inițial am fost vicepreședinte la echipa Tractorul Brașov iar de un an și jumătate sînt președinte la F.C. Brașov.

REP.: O întrebare firească pentru un președinte: cum vă descurcați din punct de vedere financiar?

M.I.: Să fiu sincer, foarte greu. Sponsorul nostru sponsor este societatea „Roman" S.A., care prin persoana directorului economic, domnul Anton Ciobanu, om atașat trup și suflet fotbalului, ne ajută foarte mult. De altfel dînsul este președintele de onoare al societății F.C. Brașov. Sperăm să fim ajutați financiar și de anumiți oameni de afaceri din Brașov, pentru ca jucătorii echipei noastre să aibă o motivație mai puternică. În această situație delicată se află majoritatea echipelor departamentale Dinamo și Steaua.

REP.: În partida de astăzi (n.n.: U.T.A. — F.C. Brașov din 17.02.'93) am văzut că jucătorii brașoveni aveau trecută pe tricouri firma „Fartec" Brașov.

M.I.: Pînă anul trecut, echipa noastră a fost sprijinită financiar și de societatea „Fartec" S.A. Brașov. Urmează să reluăm relațiile cu această societate, mai ales cu domnul Gheorghe Seghete un alt mare pasionat de fotbal.

REP.: Cum apreciați evoluția echipei dumneavoastră în turul campionatului?

M.I.: Consider că F.C. Brașov a avut o evoluție nesatisfăcătoare, care are însă mai multe explicații: plecarea unor jucători de valoare din lotul nostru, Marcu în Israel, Chiriță la Rapid și Pîrvu la Steaua; frămîntări interne în cadrul echipei legate nemijlocit de aspectul material.

REP.: Cum apreciați pe cei doi jucători arădeni Roland Nagy și Marin Balint?

M.I.: Faptul că i-am solicitat și am venit personal după ei poate constitui un răspuns la întrebare. Îi consider jucători de bază la nivelul diviziei naționale.

REP.: Ați urmărit partida I.C.I.M. Brașov — U.T.A.?

M.I.: Am fost prezent la această partidă, și am rămas deceptionat atît de proporțiile scorului cît și de evoluția în teren. La sfîrșitul jocului nu am avut puterea să-l caut pe Domide. Văzînd astăzi U.T.A., nu se compară deloc cu cea din partida cu I.C.I.M. Brașov. Este o echipă competitivă, puternică, și doresc ca în viitorul campionat să ne întîlnim în divizia națională, acest lucru presupunînd promovarea arădenilor și evitarea retrogradării de către echipa noastră.

A consemnat
OVIDIU PĂCURARIU

LUCIAN POPESCU: „Lugojul cere 22.000 de mărci!”

REP.: Lucian Popescu, aproape că n-a trecut număr din „Vest Sport" în această iarnă, în care să nu fi pomenit. Nu în fiecare zi un jucător de 19 ani, care mai și joacă în eșalonul III, este testat de Real Madrid și apoi se pregătește o lună cu Vojvodina Novi Sad. Cum ai resimțit această trecere, chiar temporară, din divizia B, la o echipă într-adevăr profesionistă.

L.P.: Șocul n-a fost chiar așa puternic pentru că am fost foarte bine pri-

mit, dar am văzut într-adevăr ce înseamnă pregătirea la o echipă profesionistă.

REP.: Acesta a fost cîștigul tău imediat...

L.P.: Sigur că da. Condițiile în care se lucrează sînt deosebite.

REP.: Și jucătorii n-au manifestat o respingere față de un nou venit?

L.P.: Nu. Dimpotrivă. Jucătorii și antrenorul m-au ajutat să mă acomodez. Tot timpul am fost în mijlocul lor, mi-arătau în ziare cînd scria de mine...

REP.: Am văzut, în ziarele pe care le-ai adus, că ai primit și o poreclă, Mrki!

L.P.: A greșit ziaristul care a scris. M-au poreclit de fapt Mrgud. Adică încruntat. Am eu, probabil, așa o figură mai supărată. La început îmi spuneau doar rumun. Haide rumun! Brje, Brje!

REP.: O și rupi pe sîrbește!

L.P. Am mai învățat. Mai știam eu cîte ceva de cînd urmăream transmisii de meciuri la TV Belgrad.

REP.: Era vorba că mergi la Vojvodina pentru două săptămîni. Pînă la urmă ai stat o lună.

L.P.: În prima perioadă, de la Tivat, n-am putut începe imediat pregătirile fiind accidentat. Vechea poveste cu glezna. Eu am spus că nu-s probleme, dar, după vizita medicală, m-au pus să fac fizioterapie, vreo patru zile.

REP.: Apropo, cum stai cu glezna?

L.P.: Nu mai am probleme.

REP.: Spune ceva despre antrenamente, condiții de pregătire.

L.P.: În primul rînd vreau să spun că m-au tratat ca pe jucătorul lor. Condițiile au fost excelente. Am primit 4 perechi de ghete, cu tot felul de crampoate, adidas de stradă, echipament de antrenament și de joc, trening, pentru antrenament și pentru stradă. Tot. Se lucrează numai cu mingi noi. Tot timpul pregătirii am primit patru mese pe zi.

REP.: Nu te-ai îngrășat?

L.P.: Nu. La început chiar am slăbit. În prima perioadă s-a lucrat pentru acumulări fizice. Trei antrenamente pe zi, destul de tari, încheiate toate cu cîte o jumătate de oră în sala de forță. Mi-a plăcut acolo că am lucrat cu tot felul de aparate sofisticate pe care, pînă acum, le văzusem... doar în filme.

REP.: În meciurile de pregătire pe ce post ai jucat?

L.P.: Vîrf.

REP.: Văd, în presa din Belgrad, că antrenorul Kosanovici a fost mulțumit de aportul tău și că președintele este interesat. Cum a rămas?

L.P.: Jucătorii, la plecare, mi-au spus că eu nu mai am decît de semnat. Deci, Vojvodina e interesată. Eu am venit pentru că țin foarte mult să joc, duminică, în Cupă, cu Universitatea Craiova.

REP.: Bine, bine, cum a rămas cu transferul?

L.P.: Urmează ca Vojvodina să discute cu Venus, prin intermediul managerului meu, Florin Iacob.

REP.: Venus a stabilit vreun preț?

L.P.: Da, cer 22.000 de mărci.

REP.: Pe trei luni?

L.P.: Da.

REP.: Deci ,dacă am face o medie e cam cît a luat Poli pentru Cuc. de la Merida! Dar tu, te-ai duce la Vojvodina?

L.P.: Bineînțeles. Mai ales datorită condițiilor de pregătire de acolo. Pentru mine, la 19 ani, asta e important, dincolo de orice interes material imediat.

A consemnat
DUKI POPOVICI

FLAVIUS DOMIDE ȘI EXPERIMENTELE SALE

U.T.A. — F.C. BRAȘOV 3-2 (2-1)

U.T.A.: Sinescu — Grad, Gaica, Mutică — Szell, Țîrlea, Ungur, Radu George, Stupar — Mîțu, Țîrțău.
Au mai jucat: Riviș, Dronca, Slave, Grădinaru, Brandais.
F.C. Brașov: Bojici — Gal — Tikossy, Pătru, Balint — Canaj, Gh. Marian, Hîncu, Văidean — Folbert, Ivan.
Au mai jucat: Șanta, Lupu, Andrassy II, Purdea, Săvoiu.
Au arbitrat: M. Toderici, Gh. Muntean, D. Herțeg.
Au marcat: Țîrțău (4), Țîrlea (31 și 62), respectiv, Văidean (2) și Tikossy (68).

După numai trei zile de la meciul cu Reșița, U.T.A. a învins încă o echipă din divizia națională. A fost rîndul lui F.C. Brașov. Echipa oaspete a venit la Arad, după două meciuri în Ungaria. Și de această dată, oaspetii au deschis scorul prin Văidean, care de altfel se va remarca pe tot parcursul partidei. Arădenii au egalat imediat, după numai două minute prin Țîrțău. Gazdele au controlat în continuare partida, creîndu-și cîteva ocazii bune de gol. În replică brașovenii au plimbat mingea mult, dar fără a arăta o idee precisă de joc. Totuși trebuie remarcat Tikossy, un jucător care poate să joace cu ușurință toate posturile de pe flancul drept. A fost suficientă o greșeală mare a portarului brașoveano-albanez Bojici, ca Țîrlea să marcheze al doilea gol al gazdelor. Repriza a doua a fost mai puțin spectaculoasă, deși paradoxal s-au marcat cele mai frumoase goluri, îndeosebi cel al lui Țîrlea, care a șutat de la vreo 25 de metri din volé, sub bara transversală. De subliniat maniera, cel puțin interesantă, de așezare a celor trei apărători arădeni, fără un libero propriuzis. Antrenorul Flavius Domide experimentează diferite soluții în jocul apărării echipei sale, în ideea că aceasta va trebui să facă față pe orice teren și să primească goluri cît mai puține.

O. P.

INTERESUL POARTĂ FESUL

(Urmare din pag. 1)

prinzătoare și cu atît mai suspectă.

Mă întreb cît peste cei 2.650 de dolari, încasați oficial, a primit un jucător, în urma „susanalelor", în compania unor echipe fără nume. Și cît a luat... suprastructura.

Nu tace în schimb Graur. El nu este slujbaș al federației. Este, după cum se vede, servitorul ei. În lipsa ziarelor locale, cu care cei reveniți din turnee obișnuiesc să-și „deconteze" activitatea, delegația română s-a întors cu metri de peliculă. Ce au scris ziarele din Italia și America despre o „națională" bătută de echipa de club necunoscută, nu e greu de imaginat. E greu de digerat însă sfidarea pe care Graur ne-a adresat-o sîmbătă seara, în cadrul emisiunii „Ora 25", cînd a încercat să ne convingă cît de util a fost turneul, uitînd de atîtea întrebări ce trebuiau puse. De fapt l-a silit (la încheierea vizionării rezumatului turneului) pe Dinu să ne convingă de asta: „Nu-i așa, d-le Dinu, că... etc., etc.?". După cum la noi, românii, orice meci, sau turneu este util. Depinde de unghiul și interesul privitorului.

Noi, fraierii, după cum ne crede intrusul din redacția TV Sport, am înțeles că stoperii Necula și mai ales Săndoi, au corespuns, dar s-au luat goluri usoare pe centrul defensivei. Că portarii noștri au mai gafat, numai cel peruan a fost prozav, luînd două goluri de începător. (În paranteză, aș sublinia că oboseala unei astfel de călătorii se repercutează îndeobște asupra jocului portarilor, a căror minimă lăcună de concentrare este decisivă și deci mult mai vizibilă). Că Varga a venit supraponderal, drept care s-a accidentat și a fost trimis acasă, unde imediat a jucat, cu Poli, contra lui Electroputere.

Și dacă noi, fraierii, m-am înțeles decît atît, Victor Ionescu, unul din realizatorii emisiunii „Ora 25", n-a putut înghiți hapul și ne-a cerut scuze pentru plictiseala produsă de această emisiune de sport tot atît de lungă ca turneul în cauză, din care dînsul, dl. Ionescu, n-a reținut decît că timpul afectat deplasărilor a fost mai mare decît cel rezervat fotbalului.

JACKIE IONESCU:

„POATE PLEC ȘI MĂ MAI ÎNTORC O DATĂ !"

După amicalul Corvinul Hunedoara — Gloria Reșița 2-1 (0-0), am profitat de revederea cu profesorul Jackie Ionescu și n-am scăpat șansa unui flash.

REP.: Ce fel de echipă a regăsit antrenorul I.V. Ionescu la Hunedoara ?

I.V.I.: N-am avut demult o astfel de echipă. Sînt tineri și ascultă... Nu m-am mai întîlnit cu o astfel de situație de cînd eram la juniori, acum vreo 30 de ani. Cînd le spuneam ceva, făceau exact ce trebuia. Așa fac și ăștia.

REP.: Ce părere aveți despre Gloria ați fost anul trecut de mai multe ori pe stadionul reșițean așa încît i-ați cunoscut bine.

I.V.I.: Aveți la Reșița echipe bune și Gloria este una dintre ele. Este o echipă maturizată și poate din această cauză — dacă nu se iau niște măsuri, la vară — ea se va dezintegra... Ar putea fi o echipă care, cu cîteva plombe, ar putea promova în campionatul următor. Dacă acum nu se creează o nouă motivație, un nou obiectiv să-i stimuleze, prin vinderea a doi, trei jucători la vară se duce dracului treaba...

REP.: Pe cine vă bazați acum la Corvinul ?

I.V.I.: În faza aceasta mă bazez pe echipă. Totuși dintre ei, ca jucător bun este Tița, decarul provenit de la Severin. E puțin labil psihic dar este un tehnician de clasă. Îl avem împrumutat pînă în anul 1995. **Pînă atunci poate plec și mă mai întorc odată...**

REP.: Doriți să-l depășiți pe Firițeanu...

I.V.I.: Nu... El nu stă mai mult de două luni. Dă șapte interviuri după care începe să plîngă și.. pleacă. Deși realmente are capacități dar îi trebuie 3-4 ani pînă se încarcă. Dar el, ca iepurii, se descarcă repede. Mulțumit că a ajuns pînă sus, dă o privire prin divizie și pe urmă pleacă. Undeva la el moare ceva, dar nu știu unde.

REP.: Îl văd în pregătiri la Dvs. pe Hîrșu, portarul de la Sadu care aproape o lună s-a pregătit la Gloria Reșița.

I.V.I.: Corvinul Hunedoara are relații cu Metalurgistul Sadu. De la noi s-a dus acolo ca antrenor Văetuș luînd cu el încă vreo patru jucători între care Tîrnoveanu, Băjenaru și Banc, plus încă alți patru de la Călan și atunci într-un fel, moral, obligat l-a forțat pe Hîrșu la Corvinul. Mie-mi place, dar are încă multe de învățat. Am văzut cum prinde mingile înalte, parcă culege mere... Avînd 19-20 de ani, lîngă Ioniță poate ieși un portar mare.

REP.: Ce obiectiv are Corvinul ?

I.V.I.: Echipa este la 0 în clasamentul adevărului și n-are voie să alunece nici măcar cu un punct. Astfel ar intra într-o zonă periculoasă.

REP.: A căzut motivația promovării?

I.V.I.: Este imposibil ca echipele aflate la +5 sau +6 să nu mai facă nimic iar cele de la +1 sau +2 să facă +10... Nu se mai pot produce minuni. Brașovenii, dacă făceau o mică „monstruoasă" coaliție, puteau promova. Acum atît Corvinul cît și Gloria jucăm în deplasare cu principalele candidate U.T.A. și Jiul.

REP.: Ce părere aveți despre C.S.M.R. ?

I.V.I.: Acum aveți o echipă cu jucători buni. Dar la vară va începe „mercatto" și se vor împrăștia. Am mai spus-o: Reșița și Carașul, în general, are acum un fond de jucători, cum de mulți ani nu a avut. Un fond chiar excepțional. Am văzut și C.S.M.R.-ul și pe Gloria și pe Bocșa. Din cele trei echipe se pot face liniștit două foarte bune.

REP.: Dar pentru asta trebuie și bani...

I.V.I.: Da, dar dacă în ziua de azi ca și conducător de club nu faci bani înseamnă că ești handicapat. Doar prin vinderea unor jucători s-ar fi putut face bani de promovare la Gloria. Dacă s-ar fi știut să se ridice ștafeta prețurilor la 20-30 de milioane.

REP.: Știm că pe vremea cînd ați antrenat pe Poli v-a plăcut Bălean de la Gloria. Antrenorul Roșca spunea că l-a băgat pe jucător ca fundaș, ca mijlocaș ,ca atacant, doar-doar l-ar vedea cineva...

I.V.I.: Eu îl luam dacă rămîneam la Timișoara. Și eu vă mai spun că un rol mare în ridicarea unui jucător îl au și ziariștii... Bălean a jucat mereu bine de cîte ori l-am urmărit. Marcu Florescu are însă pauze și dacă nu va fi educat bine va avea sclipiri tot mai rare.

REP.: În încheiere, deoarece s-a pus mingea la centru, ce ați transmite cărășenilor ?

I.V.I.: Să faceți rost și voi de un milionar, sau mai bine zis acum miliardar, cum au făcut cei din Bacău și cu cele trei echipe pe care le aveți ați defila prin campionate...

A consemnat
PETRU FUCHS

Fotbal C - Timis

ÎN BLOCK-STARTURI

Peste cîteva zile, mai precis **sîmbătă, 27 februarie a.c., echipele din divizia C din județul Timiș vor fi din nou la start,** pentru reluarea campionatului de fotbal .Din păcate însă, nu toate cele 16 formații care au activat în prima parte a acestei competiții vor relua campionatul. Va lipsi Ceramica Jimbolia care, (după cum se știe și în turul competiției a avut probleme financiare, pe care după cum se vede nu le-a putut rezolva) n-a confirmat participarea la competiție ,urmînd ca în retur să participe numai 15 formații. Ca urmare, echipele care trebuiau să joace cu formația Ceramica, vor sta în etapele respective, rezultatul acestora fiind omologat cu 3-0 în favoarea lor. Dar **iată programul celor 7 jocuri ale etapei a 16-a: Auto F.Z.B. Timișoara — Victoria Azur Timișoara, Unirea Foradex Tomnatic — Dacia Timișoara, Electrica Timișoara — Avîntul Periam, Unirea Sînnicolaul Mare — Șoimii Textila Timișoara, Obilici Sînmartinu Sîrbesc — Modern Timișoara, Furnirul Deta — Partizan Diniaș, Tehnolemn Timișoara — Timpuri Noi Giarmata. Echipa Laminorul Nădrag stă în această etapă. Toate jocurile vor începe la ora 11.**

Înaintea acestei prime etape a returului clasamentul se prezintă astfel:

Auto F.Z.B.	15	13	1	1	50-12	27 +13
Electrica	15	11	4	0	58- 5	26 +12
Tomnatic	15	12	1	2	43-17	25 +11
Laminorul	15	8	2	5	30-18	18 + 2
Sînmartinu S.	15	8	1	6	37-21	17 + 3
Dacia	15	7	2	6	46-30	16 0
Șoimii Textila	15	7	2	6	18-20	16 0
Victoria Azur	15	6	2	7	33-25	14 — 2
Modern	15	5	4	6	15-19	14 — 2
Deta	15	5	3	7	35-34	13 — 1
Diniaș	15	5	3	7	30-41	13 — 3
Giarmata	15	5	2	8	28-38	12 — 4
Sînnicolau	15	5	1	9	25-38	11 — 3
Tehnolemn	15	4	3	8	18-37	11 — 3
Periam	15	1	2	12	20-68	4 —12
Ceramica	15	1	1	13	14-62	3 —11

VLAD SINITEANU

Football news

● **OLTENI LA REȘIȚA.** Joi, 25 februarie, la Reșița, se va disputa un foarte interesant amical care va pune față-n față Gloria din localitate și Universitatea Craiova. Cu ocazia partidei, care începe la ora 15,00, conducerea Gloriei va oferi prin tragere la sorți numeroase premii. Se vor cîștiga mingi (nou-nouțe) cu autografele fotbaliștilor olteni, fanioane și abonamente gratuite pentru toate meciurile Gloriei, din retur de la Reșița. Singura modalitate de a participa la această... tombolă este posesia unui bilet de intrare...

● **ÎN SFÎRȘIT !** Printr-o hotărîre a Consiliului Municipal Arad, stadionul Gloria i-a fost dat spre folosință pe o perioadă de un an... Gloriei Arad. Imediat s-a trecut la amenajarea terenului și a anexelor, conducerea acestui club de mare tradiție sperînd ca încă din acest retur să-și poată disputa meciurile, într-adevăr, pe... teren propriu.

● **IONIȚĂ ȘI ROȘCA,** doi mari sportivi, ambii foști portari ai Rapidului, s-au reîntîlnit cu ocazia meciului amical Corvinul — Gloria Reșița. Primul, încă activ, ca portar, iar Victor Roșca, doi ani mai în vîrstă, antrenor la Gloria. După partidă și-au găsit puțin răgaz și pentru depănarea amintirilor, din vremea cînd erau la Rapid și Valentin Stănescu, din „cauza" lor, l-a dat pe „Ricu" Răducanu la Sportul Studențesc.

● **GHEORGHE POPA,** portarul rătăcitor al C.S.M.-ului era prezent săptămîna trecută prin Reșița, așteptînd probabil verdictul clubului pentru un eventual transfer. După cum am mai scris Popa II a plecat de la echipă după acel meci „cu cîntec", Sportul — C.S.M., și după ce a revenit în iarnă, a dispărut după numai 3 zile de pregătire. A apărat în ultima vreme, în cîteva amicale, la Selena Bacău.

● **NICOLAE SECOȘAN** este așteptat la Petroșani, să reînnoade tradiția transmisiilor, fie ele și de A. Cel puțin așa reiese din invitația verbală a ziaristului Dorel Neamțu de la „Zori noi" prezent — ca și Nixe, bineînțeles — sîmbătă, pe Electromotor, la partida Poli — Jiul. Dl. Neamțu afirma că aceasta e dorința și rugămintea tuturor petroșenenilor. Așa să fie !

● **GHINIONISTUL.** După ce o accidentare mai veche l-a ținut departe de terenul de joc, iată că acum, după un bun start în pregătiri, Mihai Tîrlea a suferit o nouă accidentare în partida cu F.C. Brașov, după ce marcase două goluri, cel de-al doilea deosebit de spectaculos. Îi dorim lui Tîrlea revenire grabnică.

● **CRIZA DE PORTARI** la C.S.M.R. continuă, așa că Silviu Stănescu a propus aducerea lui Adrian Goci tocmai de la Minerul Gura Humorului. Goalkeeper-ul, cu alura lui Duckadam, a apărat o repriză în amicalul de duminică, cu U.T.A. și a avut două intervenții aplaudate.

● **OVIDIU LAZAR** se va muta curînd de la Casa Oamenilor de Știință. Ieșind înaintea cererii lui, conducerea „alb-violeților" i-a reaprtizat garsoniera în care au stat, pe rînd, China și Roșu. Deoarece, în toamnă, Ulești s-a mutat în fosta locuință a lui Diaconescu, singurul reprezentat, la C.O.St. al Politehnicii e portarul Toma.

● **UITUCUL.** După cîteva zile tînărul atacant Mureșan de la Aurul Brad s-a pregătit cu C.S.M. Reșița, iată-l dispărut fără urmă, reșițenii rămînînd și fără un rînd de echipament pe care „fugarul" l-a uitat la el.

● **CERAMICA JIMBOLIA** nu și-a mai anunțat participarea la returul diviziei C — Timiș. Se pare că urmează o fuziune cu echipa din Grabați, aflată pe primul loc în campionatul județean I, noua denumire fiind Unirea Jimbolia. Echipa își va desfășura meciurile la Jimbolia, fiind sprijinită de primăriile celor două localități.

Deoarece a disputat jumătate din meciurile din campionat, rezultatele Ceramicii din tur vor fi omologate, urmînd ca cele din retur să fie înregistrate cu 0-3. Dezavantajate ies echipele care au pierdut puncte în fața Jimboliei, adică Tehnolemn (un punct) și Deta (două puncte).

● **MAKANAKI.** După încheierea partidei amicale, de la Hunedoara, dintre Corvinul și Gloria Reșița, un puștan de vreo 7-8 ani, tot dădea tîrcoale vestiarului, răspunzînd apelativului Makanaki. Curios, reporterul nostru l-a întrebat dacă joacă la copiii Corvinului, puștiul a răspuns cu mîndrie că se pregătește cu nea Mitică. Adică cu Dumitru Pătrașcu, omul care a descoperit și șlefuit atîtea talente ale fotbalului românesc. Reporterul a mai aruncat întrebarea: **„Pe cine ai ca model Makanaki ?"** Răspunsul a venit ca din pușcă: **„Pe Mișa Klein !"**

Football news

O SĂPTĂMÎNĂ DE FOTBAL ROMÂNESC

● Mihăiescu (Dinamo) ,abia întors de la Györ, la echipa care l-a consacrat, a fost dat disponibil transferat la Progresul.

● Ion Radu (Jiul Petroșani) a fost achiziționat de Selena Bacău.

● Rapid l-a legitimat pe fundașul Alexandru Guzun de la Dinița (Rep. Moldova), internațional moldovean.

● În Italia, Inter Sibiu a pierdut cu 3-1 „amicalurile" cu Modena și Brescia.

● Steaua a învins cu Salerno (liga 3) cu 2-1.

● Balint a fost operat, cu laser, la genunchiul drept.

WORLD CUP '94

CINE VA TRECE OCEANUL ?

Preliminariile CM SUA '94 au intrat din nou în actualitate. Am păşit în anul hotărîtor, la finele căruia vom afla numele celorlalte 22 de echipe, care, alături de Germania, campioana mondială şi S.U.A., ţara organizatoare, vor fi introduse în urnă, la 18 decembrie la Las Vegas, cînd va avea loc tragerea la sorţi a grupelor turneului final.

Miercuri s-au disputat cinci partide în zona europeană, ce-i drept mai puţin interesante, dar foarte importante pentru configuraţia finală a grupelor.

Vă prezentăm în continuare rezultatele, autorii golurilor, clasamentele la zi, partidele disputate pînă în prezent şi programul jocurilor din luna martie.

GRUPA 1

Scoţia — Malta 3-0 (1-0). Au marcat: Mc. Coist (15 şi 68), Nevin (84).

Partide jucate: Estonia — Elveţia 0-6; Elveţia — Scoţia 3-1; Scoţia — Portugalia 0-0; Italia — Elveţia 2-2; Malta — Estonia 0-0; Elveţia — Malta 8-0; Scoţia — Italia 0-0; Malta — Italia 1-2; Malta — Portugalia 0-1.

CLASAMENT

1. Elveţia	4	3	1	0	14-3	7	(+3)
2. Italia	3	1	2	0	4-3	4	(+2)
3. Scoţia	4	1	2	1	4-3	4	(—2)
4. Portugalia	2	1	1	0	1-0	3	(+3)
5. Estonia	2	0	1	1	0-6	1	(—1)
6. Malta	5	0	1	4	1-9	1	(—5)

Mîine 24 februarie are loc partida Portugalia — Italia.

Martie: 24 III Italia — Malta; 31 III Elveţia — Portugalia.

GRUPA 2

Anglia — San Marino 6-0 (2-0). Au marcat: Platt (13, 24, 67 şi 84), Palmer (77), Ferdinand (87).

Partide jucate: Norvegia — San Marino 10-0; Norvegia — Olanda 2-1; Polonia — Turcia 1-0; San Marino — Norvegia 0-2; Olanda — Polonia 2-2; Anglia — Norvegia 1-1; Turcia — San Marino 4-1; Anglia — Turcia 4-0; Turcia — Olanda 1-3.

CLASAMENT

1. Norvegia	4	3	1	0	15-2	7	(+3)
2. Anglia	3	2	1	0	11-1	5	(—1)
3. Olanda	3	1	1	1	6-5	3	(+1)
4. Polonia	2	1	1	0	3-2	3	(+1)
5. Turcia	4	1	0	3	5-9	2	(—2)
6. San Marino	4	0	0	4	1-22	0	(—2)

Mîine, 24 februarie se dispută Olanda — Turcia.

Martie: 10 III San Marino — Turcia; 24 III Olanda — San Marino; 31 III Turcia — Anglia.

GRUPA 3

Albania — Irlanda de Nord 1-2 (0-2). Au marcat: Rakiii (88) — Magilton (14), McDonald (40).

Partide jucate: Spania — Albania 3-0; Irlanda de Nord — Lituania 2-2; Irlanda — Albania 2-0; Albania — Lituania 1-0; Letonia — Lituania 1-2; Letonia — Danemarca 0-0; Irlanda — Letonia 4-0; Irlanda de Nord — Albania 3-0; Letonia — Spania 0-0; Lituania — Danemarca 0-0; Irlanda Nord — Spania 0-0; Danemarca — Irlanda 0-0; Lituania — Letonia 1-1; Albania — Letonia 1-1; Spania — Irlanda 0-0; Irlanda de Nord — Danemarca 0-1; Spania — Letonia 5-0.

CLASAMENT

1. Spania	5	2	3	0	8-0	7	(+1)
2. Irlanda	4	2	2	0	6-0	6	(+2)
3. Irlanda de Nord	5	2	2	1	7-4	6	(—2)
4. Danemarca	4	1	3	0	1-0	5	(+3)
5. Lituania	5	1	3	1	5-5	5	(+1)
6. Letonia	7	0	4	3	3-13	4	(—2)
7. Albania	6	1	1	4	3-11	3	(—3)

Mîine, 24 februarie se joacă Spania — Lituania.

Martie: 31 III Irlanda — Irlanda de Nord şi Danemarca — Spania.

GRUPA 4

Partide jucate: Belgia — Cipru 1-0; România — I-le Feroe 7-0; România — Ţara Galilor 5-1; I-le Feroe — Belgia 0-3; I-le Feroe — Cipru 0-2; Ceho-Slovacia — Belgia 1-2; Ţara Galilor — I-le Feroe 6-0; Ceho-Slovacia — I-le Feroe 4-0; Belgia — România 1-0; Cipru — Ţara Galilor 0-1; România — Ceho-Slovacia 1-1; Belgia — Ţara Galilor 2-0; Cipru — România 1-4; Cipru — Belgia 0-3.

CLASAMENT

1. Belgia	6	6	0	0	12-1	12	(+6)
2. România	5	3	1	1	17-4	7	(+1)
3. Ţara Galilor	4	2	0	2	8-7	4	(+2)
4. Ceho-Slovacia	3	1	1	1	6-3	3	(—1)
5. Cipru	5	1	0	4	3-9	2	(—4)
6. I-le Feroe	5	0	0	5	0-22	0	(—4)

Martie: 24 III Cipru — Ceho-Slovacia; 31 III Ţara Galilor — Belgia.

GRUPA 5

Grecia — Luxemburg 2-0 (1-0): Au marcat: Dimitriadis (30 — penalty), Mitropoulus (69).

Partide jucate: Grecia — Islanda 1-0; Ungaria — Islanda 1-2; Luxemburg — Ungaria 0-3; Islanda — Grecia 0-1; Rusia — Islanda 1-0; Rusia — Luxemburg 2-0; Grecia — Ungaria 0-0.

CLASAMENT

1. Grecia	4	3	1	0	4-0	7	(+1)
2. Rusia	2	2	0	0	3-0	4	(0)
3. Ungaria	3	1	1	1	4-2	3	(+1)
4. Islanda	4	1	0	3	2-4	2	(0)
5. Luxemburg	3	0	0	3	0-7	0	(—2)

Martie: 31 III Ungaria — Grecia.

GRUPA 6

Israel — Franţa 0-4 (0-1): Au marcat: Cantona (28), Blanc (62 şi 85), Roche (90).

Partide jucate: Finlanda — Bulgaria 0-3; Bulgaria — Franţa 2-0; Finlanda — Suedia 0-1; Suedia — Bulgaria 2-0; Franţa — Austria 2-0; Austria — Israel 5-2; Israel — Suedia 1-3; Franţa — Finlanda 2-1; Israel — Bulgaria 0-2

CLASAMENT

1. Franţa	4	3	0	1	8-3	6	(+2)
2. Bulgaria	4	3	0	1	7-2	6	(+4)
3. Suedia	3	3	0	0	6-1	6	(+4)
4. Austria	2	1	0	1	5-4	2	(0)
5. Finlanda	3	0	0	3	1-6	0	(—4)
6. Israel	4	0	0	4	3-14	0	(—6)

Martie: 27 III Austria — Franţa.

SANDU USUSAN

formula 1

Dilema nr. 1: AYRTON SENNA

Pînă la începerea noului Campionat Mondial de Formula I, care va avea startul, ca şi anul trecut, în Africa de Sud, au rămas mai puţin de trei săptămîni. Noua „repartiţie" a piloţilor pe echipe este deja cunoscută, în picioare rămînînd o singură dilemă: Ayrton Senna, după mulţi cel mai valoros pilot al prezentului, nu s-a hotărît încă dacă să încerce să cucerească un nou titlu mondial. Triplul campion al lumii este, la ora actuală, doar al treilea pilot la McLaren. Aceasta nu înseamnă prea mult pentru că directorul Ron Dennison va face tot posibilul să-l convingă pe Senna să conducă şi-n acest an bolidul său. Tratativele cu „Indicar" şi plecarea în America au căzut, aşa că brazilianul are doar două alternative: să ia loc în vechiul bolid cu motor Ford sau să-şi ia un concediu de un an, după modelul lui Prost de anul trecut. Sigur că-i va fi greu să se decidă. A pierdut titlul în sezonul trecut mai ales datorită faptului că Nigel Mansell a avut o maşină mai bună şi mai puternică. Honda părăsind McLaren-ul, se naşte întrebarea ce poate bătrînul motor Ford. Senna nu-şi prea poate permite o clasare mediocră, care să-i mai ştirbească din prestigiu. Ultimele testări ne vor răspunde dacă brazilianul va concura totuşi în acest sezon.

Au fost ceva discuţii în legătură cu înscrierea întîrziată a echipei campioană mondială Williams-Renault. S-au ridicat chiar voci care cereau neacceptarea înscrierii echipei lui Franck Williams. F.I.S.A. însă îşi ştie interesele aşa că maşinile galben-albastre vor fi prezente pe circuite. Nu-i o glumă să-i „goneşti" de pe pistă pe Franck Williams şi... Alain Prost „Cocoşul galic", astfel, ţinteşte al patrulea titlul. Şansele sînt foarte mari mai ales dacă Senna nu va concura. Rămîne de văzut ce influenţă a avut pauza de un an asupra „profesorului". Probabil, insesizabilă.

Alături de Prost, un alt candidat serios pentru titlu va fi, mai mult ca sigur, Michael Schumacher. În sezonul trecut şi-a demonstrat deja calităţile. Avîndu-l ca nou coechipier pe veteranul Riccardo Patrese şi beneficiind de excelentul bolid „Benetton", tînărul german poate ataca titlul dună numai un sezon complet în formula 1.

Un nou nume în această ediţie e echipa Sauber-Illmor, avîndu-i ca piloţi pe finlandezul J.J. Lehto şi pe tînărul austriac Karl Wendlinger. Celălalt pilot austriac, Gerhard Berger a părăsit McLaren-ul, revenind la Ferrari unde, acum trei ani, făcea pereche cu Alboreto. La Ferrari, conaţionalul său Niki Lauda este mulţumit de testările noului bolid cu însemnul căluţului negru şi este convins de valoarea celor doi piloţi: Alesi şi Berger.

Deci, în 14 martie, la Kyalami, vom afla mai bine cum s-au „făcut cărţile" pentru acest sezon. Antrenamentele se înmulţesc. Tînărul Michael Andretti — fiul fostului campion Mario Andretti — a şi făcut praf un McLaren, pe pista de la Silverstone, unde se antrenează „trupa" lui Dennison...

GHIŢĂ OCHIŞOR

PROGRAMUL EDIŢIEI '93

14 martie — Africa de Sud (Kyalami)

28 martie — Brazilia (Sao Paulo)

25 aprilie — San Marino (Imola)

9 mai — Spania (Barcelona)

23 mai — Monaco (Monte Carlo)

13 iunie — Canada (Montreal)

11 iulie — M. Britanie (Silverstone)

25 iulie — Germania (Hockenheim)

15 august — Ungaria (Hungaroring)

29 august — Belgia (Spa)

12 septembrie — Italia (Monza)

26 septembrie — Portugalia (Estoril)

24 octombrie — Japonia (Suzuka)

7 noiembrie — Australia (Adelaide)

LISTA PILOŢILOR PE '93

0.	Damon HILL (M. Britanie)	Williams — Renault
2.	Alain PROST (Franţa)	Williams — Renault
3.	Ukyo KATAYAMA (Japonia)	Tyrrell — Yamaha
4.	Andrea DE CESARIS (Italia)	Tyrrell — Yamaha
5.	Michael SCHUMACHER (Germania)	Benetton — Ford
6.	Riccardo PATRESE (Italia)	Benetton — Ford
7.	Michael ANDRETTI (S.U.A.)	McLaren — Ford
8.	Mika HAKKINEN (Finlanda)	McLaren — Ford
9.	Derek WARWICK (M. Britanie)	Footwork — Muggen
10.	Aguri SUZUKI (Japonia)	Footwork — Muggen
11.	Alessandro ZANARDI (Italia)	Lotus — Ford
12.	Johnny HERBERT (Anglia)	Lotus — Ford
14.	Rubens BARRICHELO (Brazilia)	Jordaa — Hart
15.	Ivan CAPELLI (Italia)	Jordan — Hart
16.	Jean-Marc GOUNON (Franţa)	March — Illmor
17.	Jan LAMMERS (Olanda)	March — Illmor
19.	Philippe ALLIOT (Franţa)	Larrouse — Lamborghini
20.	Erick COMAS (Franţa)	Larrousse — Lamborghini
21.	Michele ALBORETO (Italia)	Lola BMS — Ferrari
22.	Luca BADOER (Italia)	Lola BMS — Ferrari
23.	Christian FITTIPALDI (Brazilia)	Minardi — Ford
24.	Fabrizio BARBAZZA (Italia)	Minardi — Ford
25.	Martin BRUNDLE (M. Britanie)	Ligier — Renault
26.	Marck BLUNDELL (M. Britanie)	Ligier — Renault
27.	Jean ALESI (Franţa)	Ferrari
28.	Gerhard BERGER (Austria)	Ferrari
29.	Karl WENDLINGER (Austria)	Sauber — Illmor
30.	Jarvi J. LEHTO (Finlanda)	Sauber — Illmor

McLaren şi Ligier, au anunţat şi cîte un al treilea pilot, pe Ayrton Senna, respectiv Eric Bernard. Urmează să se decidă pînă în 15 martie.

EURO CHAMP

ANGLIA

CLOUGH & SON IN ACTION

Brian Clough, alias Cloughie, va serba anul acesta 16 ani pe bancă la City Ground, ca manager al lui Nottingham Forest. O perioadă cu două victorii în C.C.E. incompatibilă cu postura de lanternă în acest sezon. La 17 zile după victoria cu 3-0 în Cupă, Cloughie a spus: „Vreau 100% de la voi!" și puștii lui l-au ascultat, cîștigînd din nou la Boro: Clough jr., adică Nigel, și Steve Stone, la primul gol ca senior, au redus la tăcere cei 15.639 spectatori de la Ayresome Park și au pasat lanterna unui alt exemplu de fidelitate, Joe Royle ,aflat de 9 ani pe banca lui Oldham. Aproape de aceasta, incredibil, se află campioana en-titre Leeds ,spulberată la Spurs, loviturile de cap ale lui Teddy Sheringham fiind hotărîtoare. Un alt gigant în derută este Liverpool, care a doborît un nou record nedorit: Ipswich Town a scăpat fără gol primit la Anfield, pentru prima oară de 40 ani încoace. Dar criza maximă este la Chelsea: după 13 meciuri consecutive fără victorie, timp în care albaștrii au coborît de pe podium, la 5 dec., pe locul 12, președintele Ken Bates a spart gheața în acest sezon prin demiterea managerului Ian Portefield. Citäm pe Bates: „Ian a pierdut în ultimele două luni tot ce a făcut bun din mai 1991 încoace". Provizoriu, l-a angajat pe Dave Webb, autorul golului unicei victorii în cupă a lui Chelsea, 2-1 în rejucarea cu Leeds a finalei 1969-'70. Bietul exfundaș a pornit, însă, cu stîngul: 0-2 la Blackburn și, în plus, cu Frank Sinclair eliminat din joc pentru hent intenționat în careu. Penalty-ul cuvenit l-a ratat Mike Newell, dar și așa, Dalglish s-a apropiat de podium, care a cîștigat totul: lidera Aston Villa, 2-1 cu Everton, grație premierelor semnate Neil Cox, Earl Barret, într-un meci cu portari australieni și anume Steve Bosnich (Villa) și Jason Kearton (Everton). Locul 2, Man. Utd. s-a salvat prin dubla tîrzie a galezului de 18 ani Ryan Giggs iar locul 3, Norwich, 2-1 cu Männ' Citv, a învins-o pe aceasta pentru prima oară după 12 ani sau, pentru a 5-a oară în istoria lor de 44 meciuri, grație tinerilor U-21 Mark Robins (englez) și Lee Power (irlandez).

ASTON VILLA — EVERTON 2-1. Cox (12), Barrett (17) — Beardsley (24, penalty).

BLACKBURN ROV. — CHELSEA 2-0. Newell (8 și 66).

LIVERPOOL — IPSWICH TOWN 0-0.

MAN. UTD. — SOUTHAMPTON 2-1. G[illegible] (82 și 88) — Banger (79).

MIDDLESBROUGH — NOTT'M FOREST 1-2. Phillips (60) — Clough (59), Stone (70).

NORWICH — MAN CITY 2-1. Robins (26), Power (28) — Sheron (46).

OLDHAM — ARSENAL 0-1. Linighan (50).

TOTTENHAM — LEEDS 4-0. Sheringham (16, 41, 69 — penalty), Ruddock (49).

O.P.R. — COVENTRY 2-0. Pearce (38, autogol), Peacock (43).

SHEFF' WEDNESDAY — CRYSTAL PALACE 2-1. Warhurst (27), Wilson (77) — Armstrong (65).

WIMBLEDON — SHEFF' UTD. 2-0. P[illegible] (12) Dobbs (39).

Premier League

Aston Villa Birm.	30	16	8	6	47-31	56
Manchester Utd.	29	15	9	5	44-23	54
Norwich City	28	15	6	7	42-42	51
Blackburn Rovers	28	12	8	8	42-30	44
O.P.R. London	28	12	8	8	39-32	44
Ipswich Town	29	10	14	5	37-32	44
Sheff' Wednesday	27	11	9	7	37-31	42
Coventry City	29	11	9	9	44-40	42
Tottenham Hotspur	29	11	8	10	36-39	41
Manchester City	28	11	7	10	40-32	40
Arsenal London	27	11	5	11	26-25	38
Chelsea London	30	9	10	11	32-38	37
Wimbledon London	29	9	9	11	35-36	36
F.C. Southampton	30	9	9	12	35-37	36
F.C. Liverpool	28	9	8	11	38-39	35
Leeds Utd.	29	9	8	12	40-45	35
Crystal Palace	29	8	9	12	36-46	33
Everton Liverpool	29	9	5	15	31-39	32
Middlesbrough	29	7	9	13	37-49	30
Nottm Forest	27	7	7	13	28-36	28
Sheffield Utd.	28	7	7	14	27-38	28
Oldham Athletic	28	7	6	15	38-51	27

MIHAI COMȘULEA

GERMANIA

Etapa a 18-a

SAMMER REVINE ȘI ÎNSCRIE!

Returul celei de-a 30-a ediții a Bundesligii a început vineri, prin sărbătorirea celei de-a 1000-a etape!

Pînă în prezent s-au disputat 8.969 partide, s-au înscris 28.813 goluri, la jocuri asistînd 190,7 milioane spectatori.

Cu 30 de ani în urmă s-a jucat partida inaugurală BREMEN — DORTMUND, primul gol fiind înscris de TIMO KONIEZKA, vîrful galben-negrilor, în secunda 30.

Și pentru că ne-am referit la DORTMUND să consemnăm faptul că 42.000 de spectatori au venit să-l vadă pe noul venit, mijlocașul „rătăcitor" MATTHIAS SAMMER, plecat, după cum se știe de la Inter Milano. Jocul a fost la discreția gazdelor, dar ratările s-au ținut lanț. Cînd puțini mai sperau, roșcovanul SAMMER înscrie dintr-o lovitură liberă de la 25 metri, ce-i drept cu largul concurs al portarului. Borussia nu a mai marcat un gol din lovitură liberă de 4 ani!!

Pe „Olympia stadion" liderul învinge fără să strălucească pe Bayer Uerdingen.

Campioana de anul trecut, Stuttgart, nu se regăsește obținînd un draw, norocos, pe propriul teren în fața lui S.V. Hamburg, după ce oaspeții au ratat o serie de ocazii clare.

Semi-surpriza etapei s-a produs la Saarbrücken, unde localnicii au dispus destul de clar de echipa lui Ionuț Lupescu. De remarcat că Bayer Leverkusen a ratat un penalty.

Dar iată rezultatele complete și autorii golurilor:

Vineri:

Werder Bremen — FC Nürnberg 3-0. Ruffer (65 — penalty), Herzog (69), Hobsch (82).

Wattenscheid — Schalke 0-0.

F.C. Köln — F.C. Kaiserslautern 0-3. Witeczek (28), Goldbaek (63), Hotic (81).

Simbătă:

Dinamo Dresda — Eintracht Frankfurt 0-2. Schmitt (54), Okocha (75).

Bayern München — Bayer Uerdingen 2-0. Labbadia (26 și 27).

Borussia Dortmund — V.F.L. Bochum 1-0. Sammer (73).

Borussia M.gladbach — S.C. Karlsruhe 3-1. Criens (1 și 41 — penalty), Dahlin (65) — Krieg (66).

F.C. Saarbrücken — Bayer Leverkusen 3-1. Lust (8), Krist (61), Stickroth (81) — Thom (56).

V.F.B. Stuttgart — S.V. Hamburg 1-1. Dubajic (13) — Furtok (44 — penalty)

Bundesliga

Bayern München	18	10	7	1	38-21	27
Eintracht Frankfurt	18	9	8	1	34-19	26
Werder Bremen	18	9	7	2	30-17	25
Borussia Dortmund	18	10	3	5	35-25	23
S.C. Karlsruhe	18	9	3	6	38-34	21
Bayer Leverkusen	18	6	8	4	36-24	20
FC Kaiserslautern	18	9	2	7	32-20	20
V.F.B. Stuttgart	18	6	8	4	26-25	20
F.C. Schalke	18	5	7	6	18-23	17
F.C. Nürnberg	18	7	3	8	16-22	17
S.V. Hamburg	18	3	10	5	23-24	16
F.C. Saarbrücken	18	7	2	9	26-31	16
Dinamo Dresda	18	5	6	7	21-27	16
Bor. M.gladbach	18	4	7	7	25-34	15
F.C. Köln	18	6	1	11	23-30	13
Wattenscheid	18	4	5	9	25-35	13
Bayer Uerdingen	18	3	5	10	16-38	11
V.F.L. Bochum	18	1	6	11	18-31	8

SZEIBERT HORST

SPANIA

Etapa nr. 23

CORUÑA „DEFILEAZĂ"

Sîmbătă seara în deschiderea etapei, echipa lui Valdano a învins la Gijon, după un joc bun în care a debutat Diego Lattore, al 4-lea argentinian din lotul lui Tenerife. Gazdele au jucat repriza a II-a în 10 jucători, Juanele fiind eliminat în minutul 45.

Benito Floro reîntors în orașul natal nu și-a iertat fosta echipă, învingînd-o la un scor categoric. După eliminarea lui Nando din min. 40 Realul începe să joace „ceva" și în decurs de cinci minute se scrie istoria acestui meci. Madrilenii au jucat fără Zamorano și Martin Vasquez.

La Burgos, catalanii lui Cruyff au dominat clar meciul dar au marcat unicul gol la o fază controversată în care mingea trimisă de către Beguiristain a depășit cu foarte puțin linia porții.

În minutul 45 Stoichkov a fost faultat în careu, tot el executînd penalty-ul dar... „fuera" (afară). Gazdele au jucat fără Balint care în cursul săptămînii trecute a fost operat (cu laser) și va lipsi aproximativ 3-4 etape.

În fața unui public redus substanțial în urma „performanțelor" echipei locale, Atletico Madrid cîștigă greu în fața modestei Cadiz într-o partidă în care consemnăm un nou debut la gazde, Vladan Lukici de la Steaua Roșie Belgrad, transferat pînă la sfîrșitul sezonului pentru suma de 200.000 dolari.

Liderul nu mai glumește cam demult și duminică s-a jucat pur și simplu cu echipa lui Toshack pe care a învins-o, fără drept de apel. După meci la conferința de presă întrebat dacă echipa sa va deveni campioană, antrenorul Arsenio Iglesias a răspuns: **„Dacă trecem cu bine următoarele 3 etape sîntem campioni!".**

Pentru antrenorul corunez „cu bine" ar însemna 5 puncte în jocurile cu Real (d) Tenerife (a) și Barca (d)!

Victorie lejeră și pentru Valencia (cu Belo în formație timp de 90 de minute) după un joc dominat de la un capăt la celălalt. După părerea comentatorului spaniol primele două goluri ale gazdelor au fost „de artă".

Fiesta la Logrono, acolo unde gazdele nu mai cîștigaseră din prima etapă! Oaspeții cu Simeone și Maradona „pe nicăieri" (obosiți după drumul în Argentina la jocul cu Brazilia 1-1) nu au contat prea mult în fața gazdelor la care a debutat ucraineanul Salenko de la Dinamo Kiev. Eliminat în ultimul minut de joc autorul primului gol.

Marea surpriză a etapei s-a consemnat la Bilbao unde elevii lui Heynckes, după victoria de ieri în amicalul cu rezervele lui A.C. Milan, au fost învinși de către... Gudelj.

Victorie fără probleme pentru Zaragoza care a marcat ambele goluri cu contribuția esențială a lui Brehme: faultat la penalty și centrare perfectă la „capul" lui Aguado. Pentru proteste repetate la arbitru, antrenorul oaspeților, Camacho a fost trimis la cabine.

În fine, la Barcelona oaspeții — fără Lăcătuș, accidentat — nu au prea contat pe tot parcursul meciului. Din min. 52 Oviedo în 10 jucători prin eliminarea lui Armando.

Sîmbătă în deschiderea etapei a 24-a: REAL — CORUNA.

Rezultados y goleadores:

Sîmbătă:

Gijon — Tenerife 1-2. Iordanov (42) — Quique Estebaranz (45), Felipe (67).

Duminică:

Albacete — Real 0-3. Prosinecki (56), Hierro (58), Michel (61, penalty).

Burgos — Barça 0-1. Beguiristain (28).

Atletico — Cadiz 2-0. Luis Garcia (28, 87).

Coruña — R. Sociedad 5-1. Aldana (11, 64), Yubero (15, autogol), Bebeto (34), Fran (80) — Imanol (44).

Valencia — Osasuna 3-1. Roberto (19), Penev (62, 86, penalty) — Aguila (89, penalty).

Logroñes — Sevilla 2-0. Garcia Pitarch (3), Salenko (78).

Ath. Bilbao — Celta 0-1. Gudelj (9).

R. Zaragoza — Rayo 2-0. Gay (25), Aguado (59).

Español — Oviedo 2-0. Lluis (28), Escaich (87).

Goleadores:

Bebeto (Coruña, brazilian)	20
Stoichkov (Barça, bulgar)	16
Zamorano (Real, chilian)	15
Penev (Valencia, bulgar)	12
Polster (Rayo, austriac)	11
Luis Garcia (Atletico, mexican)	11
Suker (Sevilla, croat)	10
Pizzi (Tenerife, argentinian)	10

(Nici un spaniol în primii 8 goleadori!).

Miercuri în „Optimile" Cupei Spaniei (retur):

BARÇA — ATLETICO 6-0!!! (5-0 în tur). Beguiristain, Vucevici (2), Ferrer, J. Salinas și Oscar.

VALENCIA — SEVILLA 2-0 (tur 0-0). Penev și Roberto.

R. ZARAGOZA — GIJON 3-1 (tur 0-1). Higuera, Gay, Brehme (penalty), respectiv, Luis Sierra.

R. SOCIEDAD — LERIDA 3-0 (tur 0-0). Alkiza, Kodro și Oceano.

OVIEDO — ESTREMADURA 2-1 (tur 2-0).

VILLARREAL — JAEN 2-0 (tur 0-1).

ALBACETE — VALLADOLID 2-1 (tur 1-2). Calificată Valladolid la penalty-uri (4-3).

Joi: REAL — MALLORCA 3-0 (tur 0-2). Zamorano (34, 36), Alfonso (63). Stelea — pe banca de rezerve.

Primera Division

Coruña	23	15	6	2	43-15	36
Real	23	15	4	4	44-17	34
Barça	22	12	8	2	50-22	32
Valencia	23	11	8	4	35-19	30
Tenerife	23	10	8	5	37-26	28
Atletico	23	10	7	6	35-27	27
Sevilla	23	10	6	7	29-28	26
Ath. Bilbao	23	11	3	9	33-31	25
Español	23	8	7	8	31-31	23
R. Zaragoza	23	7	9	7	24-30	23
Osasuna	23	8	6	9	29-26	22
Rayo	23	7	8	8	27-29	22
Celta	23	7	8	8	16-19	22
Gijon	23	6	8	9	22-32	20
R. Sociedad	23	7	4	12	29-43	18
Oviedo	22	5	7	10	23-26	17
Albacete	23	5	5	13	29-39	15
Logroñes	23	3	8	12	16-34	14
Cadiz	23	3	8	12	18-44	14
Burgos	23	2	6	15	17-49	10

Segunda division

Merida — Palamos 1-0 (simbătă).

Echipa lui Cuc cîștigă în sfîrșit, printr-un gol marcat de Magico Diaz în minutul 90!

Santander — Mallorca 1-0 (Duminică)

Cu 10 minute înainte de final, Stelea este învins de către Mutiu care aduce echipa lui Sabou pe primul loc.

IONEL SERE

ITALIA

Serie B — etapa 23

Ascoli — Bologna 5-0 (2-0); Cesena — Pisa 0-1 (0-0); Andria — Cremonese 0-0; Lucchese — Verona 1-0 (1-0); Padova — Monza 2-1 (1-0); Piacenza — Venezia 3-1 (2-1); Reggiana — Lecce 0-0; Spal — Modena 2-1 (1-0); Taranto — Bari 0-0; Ternana — Cosenza 0-1 (0-0).

Partide restante: Ascoli — Andria 0-2 (0-1)!; Bari — Pisa 1-0 (1-0).

CALCIO Serie B

Reggiana	23	13	9	1	28-7	35
Lecce	23	11	10	2	29-22	32
Cremonese	23	12	7	4	42-24	31
Ascoli	23	11	6	6	36-22	28
Cosenza	23	8	12	3	23-13	28
Piacenza	23	9	8	6	27-20	26
Venezia	23	9	7	7	28-22	25
Verona	23	9	7	7	22-19	25
Padova	23	9	7	7	27-25	25
Bari	23	10	5	8	25-25	25
Pisa	23	8	7	8	14-16	23
Modena	23	7	7	9	22-27	21
Spal	23	6	9	8	19-25	21
Cesena	23	6	8	9	24-22	20
Lucchese	23	4	11	8	20-23	19
Bologna	23	[illegible]	5	11	19-31	19
Monza	23	3	12	8	13-21	18
Andria	23	2	13	8	15-23	17
Taranto	23	2	10	11	12-30	14
Ternana	23	1	6	16	12-40	8

SANDU USUSAN

BANI, BANI, BANI...

Duminică am urmărit la TV o foarte enervantă transmisie directă : finala turneului de tenis „Eurocard", de la Stuttgart. Nu atît pentru tenis, nu atît pentru ceea ce se întîmpla pe teren ; pariasem că Krajicek va ajunge în finală, ... Stiech este și el un tip agreabil ... în orice caz. a fost la mijloc și dorința satisfăcută a unuia care s-a cam săturat de basse-ball-iștii gen Courrier, sau „sperie ciori" precum Marc Rose. Numai că, finala a fost fragmentată pînă la exasperare de o sarabandă a reclamelor și spoturilor de tot felul, adunate parcă la start și răspîndite grabnic, atît de grabnic, încît nu de puține ori am avut senzația că jucătorii se grăbesc să încheie ghame-ul pentru a da cale liberă la Samsung sau Nissan. (Chestia cu Nissan mi se pare destul de ... ciudată, întrucît printre sponsorii oficiali ai acestui turneu se număra o altă firmă producătoare de automobile : Hiundai, din Coreea de Sud, care a și asigurat de fapt transportul jucătorilor și al oficialilor în Stuttgart. Față de o atare situație, Nissan reprezintă doar un concurent, așa că ...) Dar să închidem paranteza, pentru că nu asta reprezintă problema noastră ci, dacă vreți, modul în care sîntem condiționați s-o scoatem la capăt, în condițiile în care, ipotetic, putem fi ajutați de oricine, numai de noi înșine, nu.

În primul rînd, punerea pe roate a unei asemenea transmisii este un calvar. Instituțiile noastre de stat nu oferă nimic, sau, mai nimic.

CÎINII LATRĂ, CARAVANA TRECE

de Miki Junea

Din acest punct de vedere, „am rămas la fel de amărășteni, dacă nu și mai și", îmi spunea un nume consacrat al comentatorilor sportivi, iar un altul, amintea de diverse firme particulare care au venit de multe ori cu propunerea ca în schimbul reclamei, să trimită la marile competiții, comentator, asigurînd și costul transmisiilor. Toate bune și frumoase, pînă cînd au început întrebările : Ce alte interese sînt în joc ? Ce bani se manipulează ? Ce afaceri se învîrt în umbră ? Întrebări absurde, veți fi de acord, dacă este vorba de Cristian Țopescu. Dar dacă sînt pronunțate nume precum Graur sau Valeriu ? După cum s-a dovedit, de altfel, întrebările nu mai sînt chiar nefondate ! Și atunci s-a ajuns ca treptat, treptat, aceste transmisii să poată fi realizate doar datorită bunelor relații interumane cu sponsorul X sau Y. Revenind la oile noastre, la bunele relații cu Ion Țiriac. Care însă, a avut și el, sînt convins, atîtea pe cap, încît a trebuit să împace totul, așa cum dealtfel se pricepe foarte bine, pentru a viziona noi o avalanșă de publicitate pentru care Cristian Țopescu a fost un dispecer cu sufletul la gură pentru a nu rătăci cumva vreun spot, sau a nu uita de cîte ori era necesar să apară automobilul Nissan ! Printre acestea, dese prim-planuri cu frau Stiech și multe, foarte multe mulțumiri pentru colegii din studio, care au acceptat să găzduiască în program aspecte de la Stuttgart, la concurență cu acest agasant Dallas !

... Din nefericire, cam așa se petrec lucrurile înainte de orice deplasare în străinătate ! Totul începe cu căutarea sponsorilor, momente în care realizezi ipostaza unui cerșetor cu traista în băț ! Dacă nu-i găsești, vă asigur că nu-ți poți permite nici măcar o bere, fie că ești la Padova, la Milano, la Lyon, la Madrid sau la Stuttgart.

P.S. Intelectualul semnatar de apeluri, care a transformat naționala de fotbal a României într-o ciucă a bătăilor, pe numele lui, Cornel Dinu, se poate angaja cu succes la orice companie de turism. Grație casetei prezentate sîmbătă seara la TV, am văzut imagini din Italia, Argentina, America, ba chiar am văzut, unii în premieră absolută, cum arată interiorul unui Boeing 747. Să recunoaștem, este o realizare ! ...

GOAL — TROTTER

☆ Transfer de senzație : Dennis Bergkamp, nu la Juventus, nu la Barcelona sau Real, ci la Inter Milano ! Împreună cu Wim Jonk, tot de la Ajax, pe 3 ani.

☆ Vialli nu a fost selecționat de Sacchi pentru meciul cu Portugalia, de mîine.

☆ Adunarea generală extraordinară a Cupei Internaționale de Fotbal (fosta Inter-toto), a hotărît ca echipele cîștigătoare ale celor 8 grupe ale competiției să acceadă automat în Cupa UEFA. Pînă în 28 februarie, federațiile naționale vor trebui să comunice reprezentantele lor în competiția de la vară.

☆ Jose Luis Villareal (Boca Juniors) a semnat un contract cu Atletico Madrid, pînă în luna iunie a.c.

☆ Sammer, recent cedat de Inter la Borussia Dortmund, a debutat în noua sa formație în cadrul unor meciuri amicale, printre care Borussia — Inter 4-0.

☆ Amicale : **Irlanda — Țara Galilor 2-1.**

Argentina — Brazilia 1-1. Meci dur, cu 4 cartonașe galbene și 2 roșii. Au jucat printre alții : Maradona, Basualdo, Ruggeri, Simeone, Caniggia, Batistuta, respectiv Bebeto, Rai, Luiz Enrique, Valdo, Branco, Taffarel, Ricardo Gomes, Careca.

Athletic Bilbao — AC Milan 2-0 !

LECȚIE DE RUGBY PE MURRAYFIELD

Scoția — Țara Galilor 20-0 (14-0)

Sîmbătă, 20 febr., la Edinburgh, în fața a 54.000 de spectatori, Scoția a surclasat Țara Galilor cu 20-0. Din primul minut al întîlnirii gazdele pun stăpînire pe joc, purtîndu-l mereu în viteză, pasînd, combinînd și forțînd linia defensivei adverse, aglomerînd spațiile periculoase, apoi brusc dezaglomerîndu-le și atacînd în alte zone, neirigate suficient de apărarea galeză. Astfel oaspeții au fost ... forțați să greșească de trei ori, în 30 de minute, loviturile de pedeapsă obținute de scoțieni. Gavin Hastings le-a transformat și astfel, în min. 29, scoțienii conduceau deja cu 9-0. În continuare la gazde am observat o foame de spațiu, nevoia de a ajunge cît mai repede și cît mai aproape de „pămîntul făgăduinței" cum numesc rugbyștii terenul de țintă. În finalul primei reprize galezii sînt hărțuiți, greșesc tactic și tehnic, fiind nevoiți finalmente să lase un spațiu gol, neacoperit de care au profitat gazdele și care în urma cîștigării unei grămezi ordonate, au intrat pe partea închisă, unde Turnbull, lansat în mare viteză și urmat de o întreagă linie ofensivă, plecată din timp, reușește unica încercare a meciului stabilind scorul la pauză de 14-0. La reluare, am crezut că galezii vor da o replică mai promptă gazdelor, dar lipsa orientării periferice a „îngropat" orice încercare ofensivă ducînd la faze desfășurate la întîmplare, atacuri și contraatacuri greșit și inoportun declanșate, soluții de mîntuială, cum au fost desele trimiteri ale balonului în margine. În min. 52, la o „talonare în trapez" galeză, gazdele beneficiază de o lovitură de pedeapsă pe care Hastings o transformă ridicînd scorul la 17-0. Placajele bine și corect executate de către scoțieni, au conținut în embrion contraatacuri periculoase, cum a fost cel din min. 63 și oprit neregulamentar de către galezi. Ca urmare s-a dictat lovitură de pedeapsă pentru gazde și Hastings a transformat și a stabilit scorul final la 20-0 Arbitrul întîlnirii, francezul Joel Drume, prin maniera de a arbitra, a asigurat cursivitatea partidei printr-o largă și profundă aplicare a legii avantajului (pînă la limita periculozității), prin sprijinirea și încurajarea tendințelor ofensive combinative și creatoare, astfel încît a creat premisele fizice, tehnice și tactice ale unui înalt spectacol sportiv.

SCOȚIA : Wright, Milne, Burnell, Croninn, Reed, Murison, Turnbull, Weber, Armstrong, Chalmers, Stark, Shiel, Hastings S., Stanger, Hastings G.

ȚARA GALILOR : Kopsie, Micke, Thomas, Cannel, Hopnsey, Jeans, Ryan, Davies, Jones, Jenkins, Webster, Holl, Raffle, Inglism, Raver.

În jocul de la Dublin, Irlanda — Franța 6-21. Favorita ediției, Anglia, a stat

MIRCEA COSMA

ZIG - ZAG

Zenga nu se dă bătut

Walter Zenga, cunoscutul internațional, care apără buturile lui Inter Milano începînd din anul 1983 și care după cum se știe, nu a mai fost convocat în ultimele partide susținute de naționala Italiei, de „il commissario tecnico" Sacchi, speră totuși să fie prezent în lotul squadrei azzurra, al cărei tricou l-a îmbrăcat de 58 de ori, la C.M. din S.U.A. '94 : **„Cum aș putea reintra în națională ? Foarte simplu, muncind"** În continuare „il portiere nero-azzurro" a declarat **„Dar, la urmă, intențiile mele nu sînt de-a împiedica pe alți colegi mai tineri să se afirme. Dimpotrivă, repet încă o dată, în Italia sînt portari talentați, care pot fi oricînd titulari la cele mai mari cluburi din Europa, chiar bandajați la ochi și cu un braț legat : Portari ca Antonioli, Ferron, Fiori, Marchegiani, Pagliuca, Peruzzi, Rossi și mulți alții, sînt cu siguranță mai valoroși și mai de încredere decît danezul Schmeichel, declarat numărul unu în lume anul trecut".**

Trebuie să recunoaștem că lui Walter nu-i lipsește umorul.

Scandal în fotbalul spaniol ?

Atmosfera fierbinte a fotbalului spaniol a fost zguduită recent de o declarație a lui Luis Milla, 27 de ani, component al echipei Real Madrid, (fost jucător la C.F. Barcelona, în urmă cu doi ani) care a afirmat că un jucător de la „Barça" ar fi vrut să-l mituiască înaintea partidei, decisive, din ultima etapă a ediției trecute de campionat pe care Realul a susținut-o la Tenerife, oferindu-i suma de 550.000 mărci, pentru o prestație incorectă, deci pentru a dejuca eforturile coechipierilor de-a obține un rezultat pozitiv. După cum se știe, jocul a fost pierdut de echipa lui Milla (scor 2-3), C.F. Barcelona cîștigînd titlul de campioană. Numele jucătorului catalan însă nu a fost dezvăluit, mijlocașul lui Real refuzînd orice alt comentariu.

Conducătorii lui C.F. Barcelona, intrigați au ripostat imediat, afirmînd că totul este o înscenare pusă la cale de președintele Ramon Mendoza !

Maradona al tuturor timpurilor !

Diego Armando Maradona a fost declarat cel mai bun fotbalist argentinian al tuturor timpurilor. Premiul i-a fost înmînat cu ocazia sărbătoririi centenarului Federației Argentiniene de Fotbal de către președintele acesteia Julio Grondona.

„Bucuria mea n-are margini datorită acestei recunoașteri. Am crezut că voi fi uitat după «povestea» cu drogurile, Am trecut printr-o perioadă pe care vreau repede s-o uit. Cred că acest premiu putea fi acordat și altor jucători, în primul rînd lui Mario Kempes, artizanul victoriei de la «El Mundialul» din '78, sau legendarului Alfredo di Stefano", a declarat El Pibe.

Un alt premiu al Federației Argentiniene i-a fost acordat lui Cezar Luis Menotti, antrenorul „alb-albastrilor" în perioada cînd au cîștigat titlul mondial din '78.

Bascii și Catalanii spaniolului Javier Clemente

Venit nu de mult la cîrma reprezentativei Spaniei, Javier Clemente nu a prea avut timp de a se impune și de a obține rezultate deosebite, dar felul în care își face de fiecare dată selecția atrage în mod deosebit atenția ziariștilor și comentatorilor spanioli. Nu se poate spune că este adeptul infuziei tinerilor atîta timp cît „insistă" cu Julio Salinas, rezerva de lux a lui Cruyff, iar pe Butragueño l-a folosit tocmai în cea mai slabă perioadă a carierei sale. Criteriul de selecție este pentru Clemente de a fi basc sau catalan. Născut în Catalunia și trăit în Țara Bascilor, Clemente nu uită de unde a plecat și ca o dovadă în plus, pentru următorul meci al selecționatei a convocat un lot de 16 jucători din care fac parte nu mai puțin de 9 jucători de la Barcelona (Zubizarreta, Ferrer, Guardiola, Amor, Baquero, Goicoechea, Beguiristain, J. Salinas și Christiansen). De remarcat convocarea lui Christiansen care are doar 3 apariții în prima echipă a Barcelonei. În rest, lotul Spaniei cuprinde următorii jucători : (Lasa (Real), Alkorta, Guerrero (Ath. Bilbao), Giner (Valencia), Cristobal (Oviedo), Lopetegui (Logroñes) și Aldana (Coruña) convocat în ultimul moment în urma accidentării lui Claudio (Coruña).

De urmărit cu ce „11" va intra Clemente miercuri (mîine) contra Lituaniei în preliminariile C.M..

ZIG - ZAG

„VEST SPORT"
Director fondator MARCEL [illegible] CEA

PUBLICAȚIE A S.C. „CENTAUR" S.R.L.
DIRECTOR DUKI POPOVICI

Corespondența CP 111, OP Nr. 1 Timișoara
Editată de S.C. „TIMIȘOARA" [illegible]

Tiparul S.C. „HELICON BANAT" S.A.

COLECTIVUL REDACȚIONAL : Ioan Dc[illegible] Voinea — redactor șef adjunct; Duki Popovici — secretar general de redacție, Radu Suciu — șef departament fotbal intern, Ovidiu Păcurariu — șef subredacție Arad, Petru Fuchs — șef subredacție Reșița, Mihai Comșulea — șef departament fotbal extern.
COLABORATORI PERMANENȚI : Ștefan Marton, Vlad Sinitcanu, Marius Dura, Dan Bărcă[illegible] Grama, Sandu Ususan, Ghiță Ochișor, Marius Pera.
CORESPONDENȚI : Florin Roman (Alba Iulia), Sorel Manafu (Turnu Severin), Radu Stelian [illegible] (Oradea).
REPORTERI [illegible] : Lucian Gheorghiu, Nelu Sere.
TEHNOREDACTARE ȘI PAGINARE : Nicu Berechet LYNOTIP : Mircea Gai și Tibi Lazăr.

LĂSAȚI-O DRACU' ! CINCI DE LA BAIA MARE ?!
CE NE FACEM SÎMBĂTĂ CU DINAMO ?

SPORT Vest

Anul III • Nr. 8 (62) • 2-8 mai 199.
Apare marți • 8 pag. 30 lei •
Publicația se difuzează în județele Arad, Bihor, Caraș-Severin, Hunedoara, Alba, Timiș

STAFF-UL ZIARIȘTILOR DE LA „VEST SPORT" ESTE GIRAT DE
MAGNET

Vocea Porumbelului Lapidar

(NU IESE ZVON FĂRĂ FUM, NICI CONDUCĂTOR DIN MILIȚIAN)

• Sînt deosebit de ocupat. Băieții de la AGENTURĂ, și-au încheiat concediul și sînt pregătiți pentru reluarea campionatului(lor). Dar pînă să le bage rubrica, aia cu vestiaru', s-au antrenat și ca să n-o facă-n gol m-au bombardat cu știri. Multe. Și pentru că-s multe voi fi, contrar obiceiului, lapidar. Dar n-o să vă pară rău. Îmi pun ciocu'. • Duminică în Valea Domanului, Popică (pentru prieteni Popa II), era la „oficială". Că pe foaia de arbitraj, portar de rezervă era trecut juniorul Bănucă. Popa, după două blufuri, ar reveni. Chiar cu 12 pă spate. Și, deși, Silviu Stănescu l-ar vrea, nu-l mai vor nea Ilie și Cuzmanovici. Cică, zice Cică Cioară ce-și face veacu' pe furnalu' 6, că nea Ilie are contravarianți. Din Craiova, bineînțeles. Decă-i Arcanu îs mare! Am ghicit-o de anu' trecut. • Una de la Arad. Tot din Cupă. Nea Jenică Pădureanu a fost mereu cu zîmbetu' pe buze. Are școală. Cu uniformă sau nu, da' are. N-are conducătorul, „pe hîrtie", al echipei, Sucilă. Om sucit. D-le Sucilă, ați fi dvs. milițian sanitar, da'-n fotbal nu se poartă epoleți. Și aici la noi, în Vest, apar și alte ziare decît cele de partid. Roșii sau albastre. Fără comandă din Ștefan cel Mare. Degeaba l-ați cărat pe veșnicul Dan Lăzărescu în Ungaria. N-ați învățat nimic. N-aveați de la cine. • Revenim în Valea Domanului. Surpriză după meci. Staff-ul constănțenilor scormonea zăpada din jurul băncii. Florin Marin, secundul Litoralului și-a pierdut ghiulu'. 10-15 grame (agentu' n-a avut cîntar) de 14 carate. A fost bănuit maseurul Gigi Roună, că a dat mîna cu la ambasadă. Da' a scăpat. Agentu' nostru le-a spus unde-i ghiulu'. Fiimase. • Vă întrebați. Nimic despre Poli? Ba da! Am! L-au făcut pe Solomon pe 6.000.000. M-apucă rîsu'. Cînd te gîndești că pe Roșu l-am dat definitiv la Budapesta cu vreo 35.000.000. La cursu' negru. Trăiască oamenii de bine de la U.M.T. Ce vorbesc eu? Trăiesc ei bine cu așa afaceri.

ION GOLUMBU

NUMAI ÎN VEST SPORT PUTEȚI CITI:

ION CRĂCIUNESCU: Aveți, la Reșița, o generație mai bună decît a Corvinului de acum 10 ani !

Cineva de la UMT a cedat. Solomon pe 6.000.000.

• Bomba iernii: TAVI ROȘCA la Tomnatic •

Reșița spală rușinea Vestului

C.S.M. REȘIȚA — FAROL CONSTANȚA 1-0 (0-0)

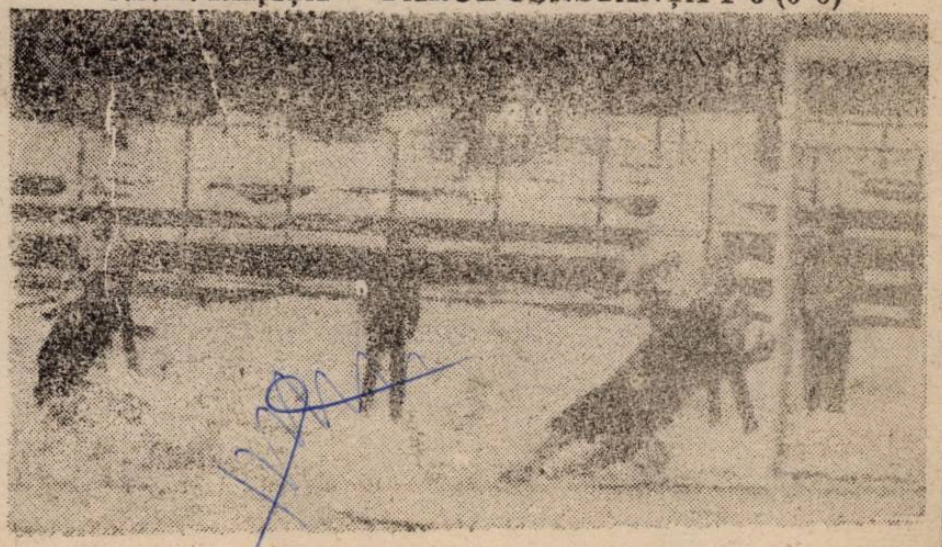

Duminică, ora 11, stadion „Valea Domanului", spectatori 3500 (din care 1322 plătitori), teren acoperit cu un strat subțire de zăpadă, timp însorit.

Arbitri: Ion Crăciunescu (Rîmnicu Vîlcea) — Ilie Coț (Ploiești), Zoltan Erdei (Slatina).

Observator: Petre Tătar (București)

CSMR: Boșca — ROCCO SANDU — Cojocaru II, LUPU (cpt.), BICA — IANU, POTOCIANU, CR. ALEXANDRU, Pușcaș — SZIJJ, Petrescu (62, Marcă, 82, Stroia).

FAROL: NIȚU — POPOVICI (cpt.) — Mănăilă, Dinu, GHIȘAN — Cărăbaș (83, Stere), CĂLIN, Mustacă, Oprea — MARIAN POPA, Funda (46, BUTOIU).

A marcat SZIJJ (min. 52), de la 6 metri, din excelenta centrare a lui Cr. Alexandru, care beneficiase de un balon recuperat de Petrescu.

• Prima prezență oficială a ultimei clasate în campionat, acum sub directa conducere a prof. Silviu Stănescu, a coincis cu o spectaculoasă victorie care elimină pe Farul Constanța din Cupa României • Decorul feeric de iarnă, cu terenul acoperit cu zăpadă nu a reprezentat un obstacol greu de trecut pentru ambele echipe care, doar, în primele 15 minute s-au „tatonat" la mijlocul trerenului, creîndu-și astfel pîrtii spre poarta adversă. • O excelentă mutare a antrenorului rețitenilor a fost trecerea lui R. Sandu din linia de mijloc pe post de libero pe locul vacant lăsat de Uțiu. Travaliul obișnuit al lui Ianu, la mijlocul terenului, și evoluția bună a lui Potocianu, care ne aduce aminte de Beldeanu, au făcut ca-n prima repriză gazdele să domine autoritar. Și dacă la pătrunderile lui Szijj și Cojocaru II, portarul Nițu s-a opus salvator, el n-a mai putut interveni la șuturile lui Pușcaș și Petrescu, dar ghinionul CSMR-ului, din turul campionatului, s-a menținut și acum, bara laterală și vinclul făcînd ca re-

PETRU FUCHS

(Cont. în pag. 2)

JEAN PĂDUREANU (președinte Gloria Bistrița)

„ÎN FOTBALUL NOSTRU SE SIMTE UN CURENT FAVORABIL ECHIPEI U.T.A."

R.: Domnule Jean Pădureanu sînteți o figură cunoscută în fotbalul românesc. Cărui fapt i se datorează popularitatea, dumneavoastră?

J.P.: Orașul Bistrița nu prea a fost prezent în elita fotbalului de la noi pînă prin anii 1974-1975. Faptul că echipa noastră a ajuns în fotbalul de performanță, cu toată baza materială destul de modestă, normal a făcut vîlvă în jurul echipei și al meu personal. Sînt născut în Oltenia la Băilești. În anul 1958 am venit la Bistrița ca jucător. Am jucat douăsprezece campionate la Gloria Bistrița și din anul 1964 pe vremea cînd eram jucător activ, am îndeplinit și funcția de secretar al asociației sportive. Mai tîrziu am fost vicepreședinte al clubului, iar după separarea fotbalului de celelalte sporturi sînt președintele clubului de fotbal Gloria Bistrița.

R.: Cum apreciați evoluția fotbalului românesc în perioada de după decembrie '89?

J.P.: O apreciez ca relativ bună și cînd spun aceasta mă gîndesc la participarea echipelor românești în cupele europene, la evoluția bună a echipei naționale la campionatul mondial din Italia și toate acestea raportate la investițiile mici care se fac în această direcție.

R.: Considerați oportună numirea lui Cornel Dinu ca antrenor la echipa națională și care este părerea dumneavoastră referitor la turneul recent încheiat al echipei naționale?

J.P.: Consider că numirea lui Dinu la echipa națională a fost cea mai bu-

A consemnat
OVIDIU PĂCURARIU

(Cont. în pag. 5)

ÎN FOTBALUL NOSTRU SE SIMTE UN CURENT FAVORABIL ECHIPEI U.T.A.

(Urmare din pagina 1)

nă alegere a momentului. Dinu este contestat de foarte mulți, dar noi oamenii de fotbal trebuie să facem distincție între omul Dinu și antrenorul Dinu. Am avut ocazia, anul trecut, să participăm împreună în China la un turneu al echipei secunde a României și am putut să-mi dau seama de capacitatea lui profesională. Cît privește utilitatea turneului, o apreciez ca atare, deoarece fotbalul nostru are nevoie de schimbul de mîine, iar jucătorii tineri trebuie să întîlnească diverși adversari pentru a-și proba calitățile.

R.: Credeți că echipa României se va califica pentru World Cup '94 din Statele Unite?

J.P.: Avem șanse mari de calificare și eu cred în această șansă a noastră.

R.: Să revenim la Gloria Bistrița. Cum a evoluat echipa dumneavoastră în turul campionatului?

J.P.: Gloria Bistrița a avut o comportare constant bună, a pierdut numai patru jocuri cu Steaua, Dinamo, F.C. Brașov și Petrolul Ploiești, în ultimele două avînd într-adevăr o comportare modestă.

R.: Un subiect mult discutat este transferul lui Tene de la Dinamo la Bistrița...

J.P.: Tene este un jucător definitiv al Gloriei și a fost împrumutat clubului Dinamo București pînă în iulie 1993. Ivindu-se conflictul Moldovan — Tene, jucătorul în cauză, refuzînd să se întoarcă la Dinamo, se află în acest moment împreună cu echipa noastră, iar dacă nu se va putea găsi un contract în străinătate, va activa la noi din această primăvară. Dreptul de joc i se va hotărî în cîteva zile. De altfel, eu voi pleca de la Arad direct la București împreună cu Tene, unde acesta este așteptat de Mircea Petrescu.

R.: Se știe că Gloria Bistrița se află în relații mai mult decît amicale cu Steaua și Dinamo. Această „evadare" a lui Tene nu va avea repercusiuni asupra bunelor relații între cluburile Gloria și Dinamo?

J.P.: Nu. Mai precis, nu cred. Tene își hotărăște singur soarta, deși va trebui să țină seama de interesele celor două cluburi.

R.: Aveți transferări în această perioadă competițională?

J.P.: Pînă acum nu. În următoarele zile vor fi posibile unele veniri și plecări. În funcție de definitivarea lotului echipei Dinamo București vor apărea unele transferări bilaterale.

R.: Probabil urmăriți și seria a II-a a diviziei A. Ce șanse de promovare acordați echipei U.T.A.?

J.P.: Bineînțeles că urmăresc îndeaproape această serie, deoarece, pînă nu demult, și echipa Gloria Bistrița juca aici.

După evoluția din toamnă și valoarea lotului, în mod normal, U.T.A. ar trebui să cîștige seria fără probleme, cu condiția ca atît jucătorii cît și spectatorii să nu se dedea la acte de indisciplină, care au dus, nu o dată, la suspendarea terenului propriu.

UTA trebuia să promoveze mai demult în divizia națională, dar desele schimbări de conducători și antrenori au împiedicat realizarea acestei performanțe. În lumea fotbalului românesc se simte un curent favorabil UTA-ei, deci această echipă este așteptată în divizia națională.

R.: D-le Pădureanu există mafie în fotbalul nostru?

J.P.: Termenul folosit de dumneavoastră este puțin dur. Nu există competiție în lume, în care să nu apară fenomene din acestea, care la început se numesc greșeli, dar se pune problema dacă greșeala este voită sau nu. Nu există echipă care să nu fi cîștigat sau pierdut vreun meci pe aceste considerente care țin de termenul pomenit, adică de „mafia fotbalului". Acest aspect a îndepărtat oamenii de la fotbal. Prea mult s-a bătut moneda pe acest fapt. Unii conducători de club care vor să-și justifice neputința dau vina imediat pe așa-zisa „mafie".

R.: După experiența dumneavoastră în fotbal, puteți să numiți cinci antrenori români de valoare?

J.P.: Mă voi mărgini la cei din țară: Cornel Dinu, Florin Halagian, Mircea Rădulescu, Puiu Iordănescu și Constantin Cîrstea, cu care noi avem rezultate foarte bune.

IPOTEZE de JACKIE IONESCU

PRESINGUL

reprezintă elementul psiho-tactic care marchează trecerea de la Fotbalul amator la cel profesionist. Presingul reprezintă totodată, pe planul Clubului atestarea capacităților profesionale pe care acesta le are, iar pe cel al Antrenorului, atestarea capacității sale de-a motiva jucătorii.

Fotbalul, conectat la Politica financiară și de război a Planetei, a devenit industrie de bani, realizată prin captivante mijloace mafiote. Nu există Forță în fotbalul mondial care să nu aibă-n spate o mare și ocultă Forță financiară Milan—Berlusconi, Juventus—Agnelli, Sampdoria—Mantovani, Eindhoven—Philips! Firește, S.C. Selena—Sechelariu! Iar Presiunea stresantă pe care aceste Forțe o exercită asupra Rezultatului se convertește, la nivelul Motivației, în obsesiva amenințare „mai întîi să nu pierzi", care la rîndul ei cere imperios și determină Presingul! Frica de Eșec este astăzi mai devoratoare decît dorința de Victorie. Astfel că Presingul explică și reflectă starea de spirit a fotbalului comercial de astăzi... Nu există Echipă-n Occident care să nu joace cu Presing! Acolo Presingul începe și se face încă de la echipele de copii și juniori. Și de unde acum cîțiva ani, jucătorii, mai-aleș ai noștri, respingeau afectiv Presingul, ei astăzi îl acceptă și culmea, pare să-l facă cu plăcere! Se transferă din plan social în fotbal, lupta hrăpăreață pentru o existență democrat-modernă!

Presingul din fotbalul actual e Divers. Există un presing făcut de frică! De frică de-a nu pierde! Acesta, pînă una-alta, e cel mai răspîndit. Există apoi un Presing Ofensiv ce-și propune să Recupereze rapid în vederea reluării atacului. Există, în al treilea rînd, un Presing Represiv care pur și simplu gonește adversarul ce își începe construcția! Ceva în genul haitei olandeze de la Ajax! Și există, în sfîrșit, Presingul Elaborat și Derutant al lui Mateianu, surprinzător prin căpcanele sale!

Impactul cu Presingul asupra Fotbalului este imens. În primul rînd Presingul va schimba Tehnica jocului. Dintr-o Tehnică de Colaborare specifică fotbalului de agrement va rezulta o Tehnică predominant de adversitate! O Tehnică anti-Presing! Lovirea mingii cu piciorul, cu Capul, Conducerea, Preluarea, Deposedarea, Fenta se vor realiza toate sub presiunea fizică și psihică a luptei cu adversarul! Cu timpul jucătorii vor deprinde în mod reflex ca un efect al Presingului, mijloace capabile care să evite Presingul! Și chiar Acesta va fi Momentul de transformare a Tehnicii! De altfel, privind Milanul, Realul sau Barcelona, ai cu mirare senzația „de altceva"! Este Noua Tehnică filtrată de conjunctura profesionistă și civilizată a fotbalului. Execuții rapide și mascate, pendulări scurte, tehnică de luptă unu la unu, protejare, faulturi, anticipate „a la Hanganu", totul cu fentă, totul logic, cu evitarea riscului, cu decizie și cu optimismul execuției!

Este un moment de revoluție a fotbalului determinat de Exacerbarea Presingului.

Iar Organizarea strategică a Presingului se va amplifica. De la Presingul spontan și naiv, făcut de oricine cînd are chef și de la Presingul maidanez de tipul „pă lei, fraților, că n-au „gloanțe", se va trece treptat la Presingul Supra-Organizat! Chiar în prezent și chiar la Noi, Presingul tinde să-și iasă din Definiție! Multe echipe atacă prin Presing adversarul care începe atacul! Am văzut așa ceva la Sportul, la Universitatea, la Electro, la Bistrița! De fapt, s-ar putea să ajungem la presingul lui Mateianu! V-amintiți de **„fundul de sac"**, de **„momeala mare"**, de cea **„mică"**, de **„șarpe"** și de **„americană"** ?! De celelalte scheme de atragere și ademenire pe care Mateianu ni le-a arătat acum vreo cinș pe ani?! Și care au fost primite atunci de către cei foarte Deștepți cu Ironie și Mișto? Ei bine, am ajuns, eventual vom ajunge, la ele! Și ce-ar fi dacă la Școala de Antrenori, lecția de Presing ar ține-o Mateianu?! Ce-ar fi?!

Presingul, care astăzi face Diferența, este-un Prag psihologic și atitudinal al Specialiștilor și jucătorilor Supramotivați sau foarte Determinați, cum se spune mai nou. Trecîndu-l, se fac cîțiva pași buni spre Elita Fotbalului. Cine nu poate înseamnă cu NU Poate!! Va rămîne și va mînca, cu â din a, „adidași", „jaluzele" și „tacîmuri"!

REPLAY

☆ Păcat că n-am pariat cu redactorul nostru șef că Geolgău nu va merge la Oțelul. L-am ghicit, a trecut prin multe, are experiență, a stat cu dezlegarea în buzunar și a tatonat și-n stînga și-n dreapta pînă a găsit varianta optimă. Ce dacă i-a păcălit un pic pe Țicleanu și Marius Stan? Să mai fie și-un lup mîncat de oaie. Adică să mai fraierească și fotbaliștii pe conducător.

Chiar dacă eu nu l-am fraierit pe redactorul șef. Las' că poate intuiesc ce se va-ntîmpla în cazul Moisescu și-i iau banii. (Deși el, redactorul șef, nu pariază decît la sigur, dacă se poate spune așa). E greu însă de prevăzut pentru că datele problemei sînt încîrligate rău: Moisescu ar fi fost al Craiovei pînă în vară, drept care Oblemenco a afirmat că el nu poate ține pe tușă jucătorii săi de perspectivă, jucători ai Craiovei, și să joace cu Moisescu pe care-l va pierde peste 6 luni. Pe de altă parte, Moisescu nu vrea cu nici un chip să revină pe litoral, din motive personale, care nu pot fi date publicității. Și, se zice, nici la Dinamo n-ar vrea. Dar Dinamo îl dorește. Asta-i teoria. La concret, Moisescu se pregătește deocamdată cu Universitatea. Ce va fi va fi — vorba cîntecului. Numai că mi-e teamă că se va aplica regula. Adică lupul va mînca oaia.

☆ Să fim fair-play și, după ce l-am bestelit, să-i dăm cuvîntul și lui Dinu. Cuvîntul i l-a dat de fapt, cine, dacineva, decît „Sportul Românesc". Selecționerul infirmă categoric ceea ce califică drept o neînțelegere și anume informația (apărută tot în „Sportul Românesc") că s-ar putea să demisioneze: **„Consider că am o treabă de făcut și vreau s-o duc pînă la capăt, cît de scîrbit aș fi, și sînt, de atacurile sub centură ale unora. Accept să mi se pună în circă și alli copii din flori** (vezi serialul din „Ev. zilei — n.n.), **dar cînd e vorba de meserie, atunci să discutăm despre asta, competent, la obiect, nu să amestecăm lucrurile și să le răstălmăcim".**

Corect. Se pune însă o problemă în ce măsură deficiențele de caracter își pun amprenta, în mod nefast, asupra meseriei. Pentru că e evident că în meseria de antrenor latura psiho-pedagogică (putem să spunem și altfel: tactul și probitatea morală) este esențială. În virtutea zicalei, că „fiecare pasăre pre limba ei piere", să lăsăm deci faptele și timpul să vorbească. Să confirme sau nu ceea ce i se reproșează lui Dinu.

Și să-i dăm cuvîntul în continuare: **„S-au scris și s-au comentat multe după turneul american al «naționalei» de-acasă. Destule adevărate (noi n-am ascuns nimic), unele înflorite și, ca de obicei în aceste momente, au fost afirmații și luări de poziție neconforme cu ceea ce s-a întîmplat, făcute doar după ureche, răutăcioase".** Prin urmare, **„noi n-am ascuns nimic".** Hm. Păi ni s-a prezentat și-un rezumat al turneului, care în alte circumstanțe ar fi fost receptat pozitiv. Dar acum, cînd el trebuia să răspundă — dacă nu numai prin imagini, atunci fie și prin comentariul — anexă — atîtor semne de întrebare și interpelări, ne-a apărut ca un simulacru. Grăunțe pentru fazani. Fazanii fiind noi, cei care speram să ne lămurim de ce s-a acceptat traseul infernal din America, de ce s-au lepat jocuri cu echipe anonime care au șifonat palmaresul reprezentativei, ce legături există între turneu și firmele particulare ale „federalilor" noștri și multe altele. Și dacă tot n-are nimic de ascuns, Dinu ar putea, fie și acum să ne lămurească cum a fost „debarcat" Mircea Rădulescu, cine i-a „copt-o", care-i adevărul în povestea casetei și cu șantajul la care se zice că a fost folosită și, în concluzie, cum a ajuns selecționer. Dar dacă tot am trecut la capitolul „retro", poate aflăm și cum a fost cu vînzarea jucătorilor români în timpul „mondialului", italian. Telese Terme, v-amintiți? Dinu era ministru secretar de stat. Și era să uit de Halagian. Ce urs și-o fi vîrît coada și-n povestea demiterii sale?

☆ Trăznaia săptămînii am citit-o tot în „S.R.", care „informează" că după amicalul cu Debrețin, Rapidul a plecat la munte pentru 10 zile. De fapt, în acel moment rapidiștii erau de o săptămînă în pregătirea centralizată de la hotelul Silva din Bușteni. Mai interesant e că „știrea" apare la două zile după ce echipa revenise în Capitală.

☆ În „Gazeta Sporturilor" citim o știre drăguță, care spune că Dumitru Graur a dispus subalternilor săi **„să nu se mai pronunțe la Televiziune cuvintele «Gazeta Sporturilor»".** De urmărit evoluția evenimentelor.

MAX

CAPETE VIDEO
100 de modele pentru:
ORION - FUNAI - FISCHER
GOLDSTAR - PANASONIC
SAMSUNG - AKAI - SANYO
TOSHIBA - SHARP - JVC
HITACHI - MITSUBISHI - NEC
Prin firma MAGNET
Exclusivitate pentru Judetul Timis.
telefon 096/14 41 38

Fotbal C - Timiș

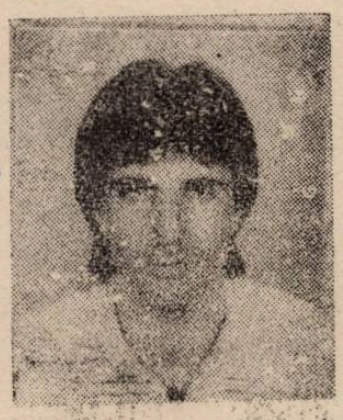

ILIE ROTARIU
„Nu promovăm dacă se accidentează jumătate de echipă”

REP.: Deși, conform ordinii ierarhice din clasament, trebuia să fii printre primii antrenori din divizia C, din seria noastră de dialoguri, ne-am gîndit ca acest interviu să-l realizăm chiar înaintea începerii returului, care iată, datorită timpului nefavorabil, s-a amînat. Deci să începem chiar cu această întrebare. Amînarea este convenabilă echipei tale, sau nu?

I.R.: Pentru noi este binevenită, deoarece avem o echipă tehnică, care joacă constructiv, terenul greu incomodîndu-ne vădit.

REP.: Dar cînd va începe, totuși, returul, s-ar putea să fie aceleași condiții sau chiar mai rele? Mai vezi posibilă încă o amînare?

I.R.: Nu, pentru că sînt multe etape de jucat și urmează și barajul.

REP.: Referitor la evoluția echipei din tur, sînteți singura echipă neînvinsă și totuși v-ați clasat pe locul secund ...

I.R.: În partidele cu Deta și Dacia am evoluat mai slab și nu am obținut victoria. Cu Nădragul și F.Z.B.-ul, în schimb, am jucat bine, dar am întîlnit adversari puternici.

REP.: Nu te întreb cine va promova, deoarece sînt convins că-mi vei răspunde, fără ezitare, Electrica. Dar pe cine vezi, totuși, principala contracandidată?

I.R.: Bineînțeles, F.Z.B.-ul.

REP.: Tomnaticului nu-i dai nici o șansă?

I.R.: Nu. Cu toate că are o conducere bună și un antrenor priceput, echipa nu poate emite pretenții. Eu am jucat doi ani și jumătate la Tomnatic și cunosc bine situația lor. Majoritatea jucătorilor fac naveta, ceea ce nu-i deloc ușor.

REP.: Unde crezi că va fi nodul gordian în lupta voastră cu F.Z.B.-ul?

I.R.: Cred că în etapa a III-a, cînd F.Z.B.-ul se va deplasa la Tomnatic.

REP.: Și bineînțeles, confruntarea directă ...

I.R.: Pentru acest meci nu îmi fac nici un fel de probleme.

REP.: Cum îți explici că pe teren propriu ați jucat foarte bine, cîștigînd la scoruri concludente, iar în deplasare ați avut, uneori, evoluții mai puțin convingătoare.

I.R.: Și afară jucăm deschis, ofensiv, ratăm însă foarte mult.

REP.: În turul campionatului l-ai avut alături pe fratele tău Iosif. Plecarea lui în Turcia, la Bakirkoyspor - Istanbul, este o pierdere destul de mare...

I.R.: Da. M-a ajutat foarte mult. Avînd o experiență bogată, am avut multe lucruri de învățat de la el.

REP.: Și acum, ești ajutat de cineva?

I.R.: Nu. Pînă acum, însă echipa merge foarte bine, dovadă fiind rezultatele obținute în pregătiri: 0-1 cu F.C. Argeș, 1-1 cu C.S.M. Reșița, 5-0 cu Minerul Motru.

REP.: Ce noutăți aveți în lot?

I.R.: Zamfirescu a plecat la Șoimii, Pologea s-a retras din activitatea competițională, au venit în schimb Purzea de la Petru Groza și Silaghi de la juniorii lui F.C. Maramureș.

REP.: Ești de aceeași părere, împărtășită de majoritatea antrenorilor, că arbitrajele au fost, în general, foarte corecte?

I.R.: Arbitrajele au fost excelente. Toate de nota 9 și chiar 9,5.

REP.: Cîțiva arbitri remarcați ...

I.R.: Grigorescu, Mureșan, Bălănescu, Ciev.

REP.: Ce jucători ai remarcat în tur? Cîte unul din fiecare compartiment ...

I.R.: Lajos (Electrica), Sorescu (Electrica), Cuvejdian (Deta), Mureșan (Electrica).

REP.: În încheiere, vrei să mai subliniezi ceva?

I.R.: Da. Că nu putem rata promovarea, doar dacă se accidentează o jumătate din echipă!

A consemnat
SANDU USUSAN

Fotbal C - Arad

OCTAVIAN ROȘCA
„POATE LA VARĂ REVIN LA SÎNMARTINU SÎRBESC”

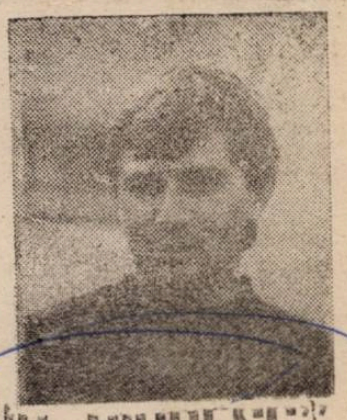

REP.: Tavi Roșca, ești „bomba” transferurilor din această iarnă! Plănuiserăm un dialog cu tine despre Obilici și iată-ne, în această prelungire — justificată, ce-i drept — a vacanței de iarnă, puși în situația să vorbim despre ...: Unirea Tomnatic!

O.R.: Sincer să fiu nici eu nu mă așteptam. La ... transfer, nu la dialog. Am fost solicitat săptămîna trecută de conducerea din Tomnatic să preiau echipa și ...

REP.: Bine, dar Sînmartinu Sîrbesc?

O.R.: Pe cei de la Obilici, i-am lăsat într-o situație bună. Într-un fel îmi pare rău că plec, după ce am condus echipa în tur și, mai ales, în pregătirile de iarnă. Dar, ei n-au probleme. Sînt la +3 la „adevăr” și nu au ambiții mai mari ... În retur au și un program ușor ... Cu echipele tari au jucat deja acasă ...

REP.: Dacă tot sîntem la Obilici, noi, la redacție, discutînd despre divizia C, nu am găsit totuși explicația acestei clasări bune în tur, în condițiile unui lot destul de subțire și ... fluctuant, să-i spunem. A fost rodul conjuncturii?

O.R.: Eu zic că nu. Am plecat greu, cu un lot subțire, cu puncte smulse în extremis chiar și acasă. În primele etape am fost nevoit să joc chiar și eu și să apelez la Șunda și Hard. Dar, în jurul unui nucleu de vreo șase jucători, am clădit, încet, încet, o echipă care a ajuns să bată, deseori, la scor ...

M-am legat de această echipă și s-ar putea ca în vară să revin la Sînmartinu Sîrbesc.

REP.: Atunci de ce ai acceptat propunerea Tomnaticului?

O.R.: E o provocare! Tomnaticul vrea să promoveze.

REP.: Și crezi în această eventuală promovare?

O.R.: Dacă n-aș fi crezut nici n-aș fi acceptat. Sigur că prin venirea mea nu o garantez. Dar cred în ea. Unirea are cel mai favorabil program. Vin la Tomnatic și F.Z.B.-ul și Electrica. În general, programul e deosebit de bun.

REP.: Zici că la Tomnatic se dorește promovarea. Cine sprijină echipa?

O.R.: Asta nu prea știu. Eu sînt nou, chiar foarte nou. Discuțiile cu mine cred că le-a declanșat acel 4-4 pe care l-au făcut cu Obiliciul la Tomnatic. Tot ce știu e că de echipă se ocupă Adi Udrescu, Mitică Pundichi și doctorul Doroș.

REP.: Cum stai cu lotul la ... Tomnatic?

O.R.: Subțire deocamdată. Sînt doar 16. Dar în această săptămînă sper să-l completez.

REP.: Cu cine?

O.R.: Deocamdată n-aș vrea să divulg nume. Tot ce pot să-ți spun e că sînt în tratative cu Poli.

REP.: ?

O.R.: N-are rost ca jucătorii tineri să frece tușa acolo. E mai bine să joace în C.

REP.: Ce-i cu Filimon?

O.R.: El a fost al lui Tomnatic pînă în iarnă. Dar dacă C.F.R.-ul — cu care s-a pregătit în perioada de întrerupere — nu-l transferă de la Severin, sper să-l rezolvăm noi de la Severin.

REP.: Și zici că promovați ...

O.R.: Nu zic. Sper. Nu luam echipa dacă nu aveam șanse. Repet, avem cel mai bun program. Vin toți cei tari la noi.

REP.: Arbitrajele? Toată lumea le laudă ...

O.R.: De acord. Avem arbitri buni. Cu mențiunea că cei care nu mai au șansa să promoveze în loturile superioare mai tund pe ici pe colo.

REP.: Remarcați?

O.R.: Stănescu, Ioan Popa, Ciev, Spătaru, Cuteanu.

REP.: Nume clasice. Dar jucători?

O.R.: De unde?

REP.: De la toți. Întrebarea-i clasică, cei mai buni pe compartimente.

O.R.: N-am remarcat nici un portar. Cel mai bun fundaș mi se pare Sorescu de la Electrica. Dintre mijlocași mi-au plăcut Baro (Auto F.Z.B.), Koler (Dacia), și Himcinschi (Electrica). Cei mai buni atacanți din divizia C — Timiș cred că sînt Mureșan (Electrica) și Todea (Auto F.Z.B.).

A consemnat
DUKI POPOVICI

SE REIA CAMPIONATUL...

Sîmbătă, 6 martie a.c. se va da startul returului campionatului diviziei C — județ Arad.

Conform obiceiului (nu știu cît este de oportun) meciurile etapei se vor desfășura sîmbătă și duminică.

În funcție de posibilitățile financiare echipele s-au pregătit pentru retur, unele chiar în stațiuni: C.P.L. Arad la Moneasa, Olimpia I.S.D. Arad la Băile Felix iar Vestpetrom Pecica la Lipova-Băi, C.F.R. Arad la Băile Felix.

Iată programul complet al etapei 16: Agroindustrial Curtici — Șoimii Pîncota; I.C.R.T.I. Arad — Gloria Ineu; Victoria Nădlac — Gloria Arad; Blănarul Arad — Unirea Șofronea; C.P.L. Arad — C.F.R. Arad; Victoria Ineu — Vestpetrom Pecica; Crișul Chișineu Criș — Crișana Sebiș; Mureșul Zădăreni — Olimpia I.S.D. Arad.

Înaintea acestei etape clasamentul are următoarea înfățișare:

CLASAMENT

C.P.L. Arad	15	11	3	1	55-3	25	+11
Vestpetrom	15	11	2	2	42-11	24	+ 8
Olimpia I.S.D.	15	10	3	2	33-16	23	+ 9
Curtici	15	9	1	5	36-10	19	+ 5
Victoria Ineu	15	7	5	3	26-18	19	+ 5
Gloria Ineu	15	7	1	7	30-32	15	— 1
Pîncota	15	6	2	7	26-26	14	— 2
Zădăreni	15	7	0	8	30-31	14	0
Blănarul Arad	15	6	2	7	30-39	14	— 0
Șofronea	15	5	4	6	25-44	14	— 2
Gloria Arad	15	6	1	8	31-24	13	— 3
C.F.R. Arad	15	4	5	6	28-26	13	— 3
Chișineu-Criș	15	5	2	8	32-40	12	— 4
Sebiș	15	5	2	8	21-30	12	— 4
Nădlac	15	4	1	10	25-43	9	— 5
I.C.R.T.I. Arad	15	0	0	15	7-84	0	—14

Celelalte rezultate din „Cupa României”: C.S.M. Bucecea — **Inter Sibiu 1-5**; Unirea Tricolor Oltenița — **F.C. Ploiești 7-8** după prelungiri și executarea penalty-urilor; **Minerul Motru** — Electroputere Craiova 2-1 după prelungiri; Cimentul Fieni — **„U” Cluj 0-2**; Steaua Mizil — **Dacia Unirea Brăila 0-1**; **F.C. Selena** — Sportul Stud. 2-0; **I.C.I.M. Brașov** — Oțelul Galați 1-0; Electromecon Onești — **Rapid București 0-3**; Severnav Tr. Severin — **F.C. Brașov 0-1**; Dunărea — **Dinamo București 1-3**; A.S.A. Agrojim Cîmpulung Moldovenesc — **Progresul București 1-2**; Gloria Buzău — **Steaua București 0-2**.

Optimile de finală se vor desfășura miercuri, 10 martie, urmînd ca perechile să le aflăm astăzi, marți, 2 martie, după tragerea la sorți ce va avea loc la F.R.F.

O SĂPTĂMÎNĂ DE FOTBAL ROMÂNESC

● Stelistul Ion Viorel a suferit o fractură de claviculă în cursul turneului din Belgia, devenind și el, alături de State, indisponibil pe o mai lungă perioadă.

● Ultimele transferuri operate de F.R.F.: T. Cristea (Dinamo) la Progresul, Nițu (Steaua) la F.C. Farul, Ciurea (F.C. Argeș) la Gloria Bistrița, Neagoe (Farul) și Ceolgău (Jiul Craiova) la Universitatea Craiova.

● Biroul F.R.F. a hotărît ca echipele participante la Cupa Internațională (fosta Intertoto) să fie Rapid și Oțelul, desemnate după criteriul clasării la finele campionatului trecut.

● Alte hotărîri ale Biroului F.R.F.: — corpul observatorilor federali a fost completat cu cîțiva arbitri care și-au încheiat cariera datorită depășirii limitei de vîrstă: M. Axente, M. Constantinescu, V. Titorov, D. Petrescu, A. Gheorghe, V. Curt, J. Grama, M. Miculescu și Radu Petrescu.

— Mărirea cu 50% a baremului pentru cheltuielile de deplasare ale arbitrilor și observatorilor.

● Steaua l-a cedat pe Lung, Universității Craiova.

● Amical de juniori U.E.F.A. '93: Turcia — România 1-1. A jucat și Kovacs.

O boală necruțătoare a curmat firul vieții, la numai 44 de ani, unuia dintre cei mai corecți și valoroși fotbaliști arădeni, dr. ȘTEFAN KUKLA.

El a reprezentat unul dintre sportivii care a creat o punte de legătură între cele două orașe cu mari tradiții fotbalistice, Arad și Timișoara, evoluînd cu mult succes la U.T.A., C.F.R. Arad și U.M.T.

Să-i păstrăm un moment de aducere aminte.

EURO CHAMP

ITALIA

SERIE A

IL BRESCIA HA PERSO PUNTI D'ORO

După marea victorie de la Porto a naționalei, campionatul a programat o nouă etapă, foarte agitată, cu multe goluri (29) și spectaculoase răsturnări de scor.

Jucînd cu sabia deasupra capului, „i ragazzi di Agroppi, au reușit o egalare în extremis (min. 93), în fața unui Inter ambițios, care a beneficiat de reintrarea lui Schillaci și forma bună a lui Ruben Sosa.

La fel de importante au fost punctele puse în joc pentru Brescia și Genoa, aflate și ele în zona „retrocessione".

Deși a atacat mai mult, ratînd însă ocazii clare, echipa lombardă, în rîndul căreia a revenit Răducioiu, a pierdut două puncte mari, situația în clasament devenind din ce în ce mai disperată.

Incredibilă înfrîngerea echipei lui Maifredi ! După ce au condus cu 2-0, fiind în ultimele 20 de minute și în superioritate numerică (eliminat Gascoigne), roș-albaștrii au părăsit terenul învinși spre deziluzia tifoșilor care au invadat terenul, arbitrul Luci întrerupînd jocul 3 minute. Signori nu a strălucit, în schimb Winter a fost magnific, contribuind din plin la acest cadou oferit antrenorului Dino Zoff care a împlinit 51 de ani în ziua meciului.

Echipa lui Boskov a dispus de un Juventus (fără Möller și Casiraghi) destul de palid. După golul lui R. Baggio (nici nu putea fi altul) bianco-nerii au încercat să închidă spațiile spre poarta excelentului Peruzzi, dar au ieșit la iveală marile lacune din apărare, existente, cu toată revenirea libero-ului J. Cesar, după patru luni. Excelent condusă de Hässler, Roma se apropie încet de zona U.E.F.A ! Fericit, după meci, președintele Ciarapico a declarat : **„Felicit întreaga echipă și pe antrenorul ei".**

„Lezione di calcio" pe San Siro, oferită de Milan, cu Papin și Lentini în prim plan, francezul ajungînd la cota 11 pe lista marcatorilor.

Goluri multe, emoții mari, răsturnări spectaculoase de scor, iată caracteristicile jocului de la Udine, important „per la salvezza".

Napoli (fără Zola) nu a putut trece de modesta Ancona, în schimb în derby-ul echipelor surpriză Cagliari a întrecut pe Atalanta.

Rezultatele și marcatorii :

BRESCIA — PARMA 0-1. Minotti (76).

CAGLIARI — ATALANTA 2-1. Cappioli (34), Oliveira (69) — Perrone (33).

FIORENTINA — INTER 2-2. Batistuta (7); Paganin (90 — autogol) — R. Sosa (13 și 70).

GENOA — LAZIO 2-3. Padovano (23), Skuhravy (24) — Riedle (26 și 86); Signori (69 — penalty).

MILAN — SAMPDORIA 4-0. Lentini (7 și 70), Papin (28 și 90).

NAPOLI — ANCONA 0-0.

ROMA — JUVENTUS 2-1. Giannini (56), Hässler (71) — R. Baggio (28).

TORINO — PESCARA 3-1. Aguilera (5), Sordo (19), Casagrande (51) — Nobile (23).

UDINESE — FOGGIA 3-2. Balbo (45 — penalty și 48), Desideri (89) — Desideri (37 — autogol), Kolivanov (33).

Eliminat : Bianchini (Foggia) — min. 90.

SERIE B — ETAPA 24

BARI — LUCCHESE 3-2 (1-1) ; BOLOGNA — REGGIANA 0-0 ; COSENZA — TARANTO 2-1 (1-1) ; LECCE — ANDRIA 0-1 (0-0) ! ! ; — gazdele au fost neînvinse de 19 etape ; MODENA — CESENA 2-1 (1-0) ; MONZA — TERNANA 1-0 (1-0) ; PIACENZA — ASCOLI 2-0 (1-0) ; PISA — CREMONESE 0-0 ; VENEZIA — SPAL 1-0 (1-0) ; VERONA — PADOVA 0-0.

SANDU USUSAN

Milan	21	16	5	0	49-17	37
Inter	21	10	7	4	36-27	27
Lazio	21	9	7	5	42-31	25
Torino	21	7	10	4	25-17	24
Atalanta	21	10	4	7	26-27	24
Juventus	21	8	7	6	35-27	23
Sampdoria	21	8	7	6	35-33	23
Cagliari	21	9	5	7	21-20	23
Roma	21	7	7	7	25-21	21
Parma	21	8	5	8	23-24	21
Udinese	21	8	3	10	30-30	19
Napoli	21	7	5	9	29-30	19
Fiorentina	21	5	8	8	34-36	18
Foggia	21	6	6	9	25-36	18
Brescia	21	5	6	10	18-28	16
Genoa	21	4	8	9	28-42	16
Ancona	21	5	3	13	30-47	13
Pescara	21	4	3	14	28-46	11

Reggiana	24	13	10	1	28- 7	36
Cremonese	24	12	8	4	42-24	32
Lecce	24	11	10	3	29-23	32
Cosenza	24	9	12	3	25-14	30
Ascoli	24	11	6	7	26-24	28
Piacenza	24	10	8	6	29-20	28
Venezia	24	10	7	7	29-22	27
Bari	24	11	5	8	28-27	27
Verona	24	9	8	7	22-19	26
Padova	24	9	8	7	27-25	26
Pisa	24	8	8	8	14-16	24
Modena	24	8	7	9	24-28	23
Spal	24	6	9	9	19-26	21
Cesena	24	6	8	10	25-24	20
Monza	24	4	12	8	14-21	20
Bologna	24	7	6	11	19-31	20
Lucchese	24	4	11	9	22-26	19
Andria	24	3	13	8	16-23	19
Taranto	24	2	10	12	13-32	14
Ternana	24	1	6	17	12-41	8

GERMANIA

AUMANN — EROUL MECIULUI

Pe „Betzenberg" F.C. Kaiserslautern a primit replica liderului, în fața a 40.000 de spectatori. Bayern a început în forță, deschizînd scorul prin Wolfarth, la primul ei corner executat de Matthäus. În partea a doua a meciului, gazdele au pus stăpînire pe joc, avînd o serie de ocazii clare și doar intervențiile salutare ale portarului Aumann au salvat echipa muncheneză de primirea a 4-5 goluri ! Și cum se întîmplă deseori în fotbal, cei care au marcat, au fost tot oaspeții. La 0-2, Wolfarth a văzut cartonașul roșu, pentru un fault dur, dar era prea tîrziu ca soarta meciului să fie schimbată.

O partidă foarte spectaculoasă s-a jucat la Leverkusen, unde echipa lui Ionuț Lupescu a întîlnit pe Werder Bremen, una din candidatele la titlu. Jucătorul român a avut o evoluție destul de bună, reușind să înscrie și un gol, dar Bayer a trebuit să se mulțumească cu un egal, după un joc dominat în mare parte de oaspeți.

Etapa viitoare programează derby-ul Bayern München — Eintracht Frankfurt.

Rezultatele complete și autorii golurilor :

Vineri :

V.F.L. BOCHUM — BORUSSIA M-GLADBACH 2-1. Wosz (17), Hermann (60) — Max (85).

Sîmbătă :

SHALKE — BORUSSIA DORTMUND 0-0.

BAYER LEVERKUSEN — WERDER BREMEN 2-2. Kirsten (57), Lupescu (61) — Bode (22), Hobsch (90).

BAYER UERDINGEN — WATTENSCHEID 1-1. Laessig (15) — Prinzen (44).

F.C. NÜRNBERG — V.F.B. STUTTGART 3-2. Kramny (49, 52, 78) — Strunz (5), Buck (56).

S.C. KARLSRUHE — F.C. SAARBRÜCKEN 2-2. Bender (15 și 26 — penalty) — Sawitschew (7), Kostner (73 — penalty).

EINTRACHT FRANKFURT — F.C. KÖLN 2-1. Bein (30), Schmitt (45) — Rudy (87).

F.C. KAISERSLAUTERN — BAYERN MÜNCHEN 1-3. Vogel (72) — Wolfarth (5), Schupp (54), Jorgínho (85).

Duminică :

S.V. HAMBURG — DINAMO DRESDA 1-1. Furtok (64) — Pilz (43).

HORST SZEIBERT

Bundesliga

Bayern München	19	11	7	1	41-22	29
Eintracht Frankfurt	19	10	8	1	36-20	28
Werder Bremen	19	9	8	2	32-19	26
Borussia Dortmund	19	10	4	5	35-25	24
S.C. Karlsruhe	19	9	4	6	40-36	22
Bayer Leverkusen	19	6	9	4	38-26	21
F.C. Kaiserslautern	19	9	2	8	33-23	20
V.F.B. Stuttgart	19	6	8	5	28-28	20
F.C. Nürnberg	19	8	3	8	19-24	19
F.C. Schalke	19	5	8	6	18-23	18
S.V. Hamburg	19	3	11	5	24-25	17
F.C. Saarbrücken	19	7	3	9	28-33	17
Dinamo Dresda	19	5	7	7	22-28	17
Bor. M-gladbach	19	4	7	8	26-36	15
Watteseheid	19	4	6	9	26-36	14
F.C. Köln	19	6	1	12	24-32	13
Bayer Uerdingen	19	3	6	10	17-39	12
V.F.L. Bochum	19	2	6	11	20-32	10

SPANIA

REALUL, ÎN SFÎRȘIT, LIDER ! PÎNĂ ... MIERCURI

Sîmbătă seara în derby-ul etapei, în fața celor 90.000 de spectatori, Realul „a suferit" enorm, fiind „chinuit" aproximativ o oră de către un Coruna excelent care și-a vîndut foarte scump pielea (punctele) pe „Bernabeu". După ce Claudio a „înghețat" stadionul, în decurs de numai 15 minute au urmat trei momente care au hotărît soarta meciului : eliminarea aceluiași Claudío (min. 52) urmat de golul egalizator la „capul" lui Zamorano (min. 56), și ratarea lui Djukici la penalty-ul oferit oaspeților (min. 67). În ultimul minut de joc Albístegui (Coruna) a fost eliminat. Astfel după ... 24 de etape madrilenii devin lideri doar miercuri 3.03.'93 Barca dispută restanța din etapa 14, cu Oviedo.

Duminică pe o vreme necaracteristică Spaniei (frig, zăpadă), au continuat meciurile etapei a 24-a. Pe „Nou Camp", „copiii lui Cruyff" s-au jucat de-a șoarecele și pisica cu cei de la Gíjon în timp ce arbitrul partidei s-a jucat și el cu penalty-urile : două pentru gazde, două pentru oaspeți (primul ratat de către Scotto în min. 80). Eliminat de la gazde, Nadal, care în min. 87 a plonjat apărînd ca un veritabil portar un gol ca și făcut. La acest meci a asistat campionul mondial al „greilor" Riddick Bowe care a declarat : **„Este primul meci de fotbal din viața mea la care asist" !**

Resultados y Goleadores :

Sîmbătă :

REAL — CORUNA 2-1. Zamorano (56), Michel (85) — Claudío (33).

Duminică :

BARCA — GIJON 7-2. Laudrup (18, 41 — penalty), Beguiristain (38), J. Salinas (65, 83), Stoichkov (78, 90 — penalty) — Scotto (80), Emilio (88 — penalty).

R. SOCIEDAD — VALENCIA 1-0. Imaz (53).

SEVILLA — ATH. BILBAO 3-1. Conte (19, 67), Simeone (75) — Ciganda (71).

CELTA — R. ZARAGOZA 0-1. Solana (81).

RAYO — ESPANOL 1-1. Riesco (21) — Francisco (41).

TENERIFE — ALBACETE 2-2. Felipe (34), Pizzi (68 — penalty) — Pinilla (41), Corderro (45).

OSASUNA — LOGRONES 1-2. Kosecki (53) — Pepin (51 — autogol), Uribarrena (89).

• Meciurile BURGOS — ATLETICO și OVIEDO — CADIZ au fost suspendate datorită zăpezii abundente de pe teren.

IONEL SERE

Primera Division

Real	24	16	4	4	46-18	36
Coruna	24	15	6	3	44-17	36
Barca	23	13	8	2	57-24	34
Valencia	24	11	8	5	35-20	30
Tenerife	24	10	9	5	39-28	29
Sevilla	24	11	6	7	32-29	28
Atletico	23	10	7	6	35-27	27
Ath. Bilbao	24	11	3	10	34-34	25
R. Zaragoza	24	8	9	7	25-30	25
Espanol	24	8	8	8	22-32	24
Rayo	24	7	9	8	28-30	23
Osasuna	24	8	6	10	30-28	22
Celta	24	7	8	9	16-20	22
R. Sociedad	24	8	4	12	30-43	20
Gíjon	24	6	8	10	24-39	20
Oviedo	22	5	7	10	23-26	17
Albacete	24	5	6	13	31-41	16
Logrones	24	4	8	12	18-35	16
Cadíz	23	3	8	12	18-44	14
Burgos	23	2	6	15	17-49	10

ANGLIA

A CĂZUT O STEA

A murit Bobby Moore. Sîmbătă, la ora 15.00 GMT, pe stadioanele celor patru ligi profesioniste, s-a păstrat un moment de reculegere în memoria celui care, la 24 ani, în 1966, a condus echipa Angliei la cucerirea Cupei Jules Rimet. Cel mai emoționant moment a fost la stadionul Roker Park din Sunderland, unde a jucat West Ham Utd. London, timp de peste 15 ani echipa lui Bobby, pe care blondul fundaș a condus-o la două victorii pe Wembley : în Cupa Angliei '64, 3-2 cu Preston NE, și în Cupa Cupelor '65. În amintirea frumoasei cariere a marelui om Bobby Moore, West Ham a hotărît ca numărul 6 să nu mai apară înscris pe spatele tricourilor bordo-azurii a „fierarilor". Precedent realizat doar de Santos, cînd Pele n-a mai îmbrăcat tricoul lor cu numărul 10 ...

Ei bine, recordul lui Coventry de 1043 minute fără gol marcat, vechi de 73 de ani, l-a doborît sîmbătă Hartlepool Utd. (D3), ajunsă la 1087 minute de ... secetă, după un 0-2 acasă cu Bolton. Mai sus, în prima ligă Aston Villa rămîne lideră grație golului tîrziu al tînărului din Trinidad-Tobago, Dwight Yorke, în jocul cu Wimbledon, considerată de Gary Lineker „total neatractivă", motiv pentru care Aston Villa a vîndut biletele de meci la o liră (față de 10-15 lire, normal) !? Urmarea : întîrzierea începerii jocului cu 15 minute datorită aglomerației la porțile lui Villa Park ...

ASTON VILLA — WIMBLEDON 1-0. Yorke (81).

CRYSTAL PALACE — COVENTRY 0-0.

EVERTON — OLDHAM 2-2. Beardsley (20, penalty), S. Barlow (64) — N. Adams (89, penalty și 90).

LEEDS UTD. — IPSWICH TOWN 1-0. Dorigo (77, penalty).

MAN. UTD. — MIDDLESBROUGH 3-0. Giggs (20), Irwin (79), Cantona (85).

NORWICH — BLACKBURN ROV. 0-0.

NOTT'MFOREST — MAN. CITY 0-2. White (20), Flitcroft (88).

SHEFF' WEDNESDAY — LIVERPOOL 1-1. V. Anderson (82) — Hutchinson (18). Eliminat : Worthington (SW), în min. 70.

SOUTHAMPTON — SHEFF' UTD. 3-2. Moore (2), Kenna (5), Dowie (40) — Gayle (37), Bryson (84).

TOTTENHAM — Q.P.R. 3-2. Sheringham (7 și 35), Anderton (64) — Peacock (86), Devon White (89). În min. 6, Sheringham a ratat un penalty.

Aseară tîrziu, la Stanford Bridge, s-a jucat alt derby londonez : CHELSEA — ARSENAL (fără căpitanul Tony Adams, „împodobit" cu 29 (!) de copci în urma accidentului de mașină suferit după aniversarea unui an de la nașterea fiului său).

MIHAI COMȘULEA

Premier League

Aston Villa Birm.	31	17	8	6	48-31	59
Manchester Utd.	30	16	9	5	47-23	57
Norwich City	29	15	7	7	42-42	52
Sheff' Wednesday	29	12	10	7	40-33	46
Blackburn Rovers	29	12	9	8	42-30	45
Q.P.R. London	30	12	8	10	41-36	44
Ipswich Town	30	10	14	6	37-33	44
Tottenham H.	30	12	8	10	39-41	44
Manchester City	30	12	7	11	43-34	43
Coventry City	30	11	10	9	44-40	43
Arsenal London	28	11	6	11	26-25	39
F.C. Southampton	31	10	9	12	38-39	39
Leeds Utd.	31	10	9	12	41-45	39
Chelsea London	30	9	10	11	32-38	37
F.C. Liverpool	29	9	9	11	39-40	36
Wimbledon L.	30	9	9	12	35-37	36
Crystal Palace	30	8	10	12	36-46	34
Everton Liverpool	30	9	6	15	33-41	33
Nottingham F.	29	8	7	14	29-38	31
Sheffield Utd.	30	8	7	15	31-41	31
Middlesbrough	30	7	9	14	37-52	30
Oldham Athletic	30	7	7	16	40-55	28

Băieți, totuși, a început sezonul...

F.C. MARAMUREȘ BAIA MARE — POLI 5-1 (2-0)

Duminică, ora 11,00, stadion „Dealul Florilor", teren acoperit cu zăpadă, timp răcoros, spectatori 5.000.

Arbitri : Mircea Salomir (Cluj) — Patriţiu Abrudan (Cluj), Cornel Corocan (Reşiţa).

Observator : Mircea Neţu (Oradea).

Cartonaşe galbene : Macavei.

F.C. Maramureş : CHEBUŢIU — Andrei — HECSIKO, Kemenesz, Mic — Sabău (85, IRIMUŞ), Moţoc, FRUNZĂ, Ungureanu — DOROBANŢU, OANĂ.

Poli : Almăşan — Andreaş — Macavei, Crăciun, Oct. Popescu (64, Stoicov) — Bătrînu (76 Rosenbaum), Uleşan, SOLOMON, Vlaicu, Bărbosu — Băban.

Au marcat : OANĂ (40) şut din 14 m ; OANĂ (41) aproape identic la o lipsă de marcaj a lui Macavei ; BABAN (50), fructificînd o centrare de pe partea dreaptă ; FRUNZĂ (57) singur cu Almăşan, şut de la 8 m ; DOROBANŢU (67) pătrunzînd nestingherit printre fundaşii centrali timişoreni ; DOROBANŢU (88) la o minge „servită" de Almăşan.

Jucătorul meciului : DOROBANŢU.

• Un meci de angajament fizic, starea terenului nepermiţînd artificii tehnice, cu o echipă băimăreană motivată din toate punctele de vedere, în schimb timişorenii, blazaţi, s-au complicat în mai toate acţiunile lor de atac. • A avut de cîştigat simplitatea acţiunilor gazdelor, cu pase dintr-o bucată, depăşind uşor o apărare rigidă care nu s-a acomodat deloc cu condiţiile de joc • Soluţia Macavei pe postul lui Varga (perioştită) nu a dat rezultate, Oană şi Dorobanţu „jucîndu-se" de fiecare dată cu fundaşii laterali timişoreni • Inexplicabila blazarea studenţilor pe tot parcursul celor 90', doar Solomon, debutantul, a încercat să acopere spaţiile mereu goale de la mijlocul terenului • O notă bună pentru cei aproape 60 de suporteri timişoreni, pentru comportarea lor, care cu tot amarul unei astfel de înfrîngeri, au încercat la finalul jocului să ridice moralul studenţilor pentru confruntarea de simbătă cu Dinamo.

ADRIAN CIREAP

La discreţia oaspeţilor

F.C. ARIS ARAD — GLORIA BISTRIŢA 1-6 (0-1)

Duminică, ora 11,00, stadion UTA ; teren parţial curăţat de zăpadă, timp însorit ; spectatori 2500.

Arbitri : Ioan Velea — Ioan Constantinescu (Craiova) şi Ion Negoescu (Tîrgovişte).

Observator : Dan Lăzărescu (Bucureşti).

Cartonaşe roşii : Popa

F.C. Aris : Popa — Ştef — PÎRVU (cpt.) Stănescu — Arman, Burlan, Madoş, Vlătănescu, Suciu (min. 35, Duşan) — Rad (min. 57, Lazăr), Plisca.

Gloria Bistriţa : Cimpeanu (cpt.) — MIRONAŞ, Cristea, Balaur — Dumitru, Răduţă (60, Ilea), Stancu, T. Rus, Săsărman — M. MOLDOVAN, ILIE LAZĂR (75, Sevastiţa).

Jucătorul meciului : M. MOLDOVAN.

Au marcat : ILIE LAZĂR (min. 24), cu capul după un corner executat de Rus ; STANCU (min. 55), reluare sub bară la o lovitură liberă executată de acelaşi Rus ; M. MOLDOVAN (min. 59) cu capul la o centrare a lui Săsărman, M. MOLDOVAN (min. 80), tot cu capul la centrarea lui Ilea ; M. MOLDOVAN (min. 82), tot la o centrare a lui Ilea, dar din volé ; T. RUS (min. 86) în poarta goală după ce l-a driblat şi pe Duşan ; VLĂTĂNESCU (min. 88) şut la vinclu de la 20 m.

* Înfrîngere grea pentru arădeni, care s-au prezentat slab în această partidă. Fără a încerca să le găsesc scuze, mă văd nevoit să reamintesc că echipa F.C. Aris nu a beneficiat de o pregătire centralizată de iarnă, din cauza situaţiei neplăcute în care se găseşte S.C. Aris S.A. In plus, echipa nu a reuşit nici un transfer notabil şi faptul că a apelat din nou la Lazăr, trecut în tabăra Olimpiei ISD, ne edifică asupra situaţiei, • Toate acestea însă nu scuză faptul că s-au prezentat la această partidă lamentabil. • Chiar şi jucătorii de bază ai echipei arădene, au gafat decisiv. Aşa a fost cazul portarului Popa, care după ce a ezitat într-o intervenţie, a oprit mingea cu mîna în afara careului, la un contraatac al bistriţenilor alegîndu-se cu un cartonaş roşu. • Oaspeţii s-au adaptat mult mai bine la condiţiile de joc, jucînd simplu în defensivă, iar în atac avînd doi jucători, care au făcut cam tot ce au dorit cu o apărare dezorientată. Ultimul gol al partidei, înscris de Vlătănescu, a mai atenuat într-un fel amărăciunea suporterilor arădeni, care au plecat tare dezamăgiţi de la această partidă, gîndindu-se că viaţa în divizia naţională nu este chiar atît de uşoară.

OVIDIU PĂCURARIU

Ambiţia n-a învins maturitatea

VENUS LUGOJ — UNIVERSITATEA CRAIOVA 0-6 (0-3)

Duminică, ora 11, stadion „Tineretului", timp însorit, teren uşor alunecos, spectatori : 5.000.

Arbitri : I. Danciu (Petroşani) — Gr. Macavei (Deva) C. Ştefan (Bucureşti).

Observator : Ioan Igna (Timişoara).

Cartonaşe galbene : Faimoc, Papură.

VENUS LUGOJ : Magiaru — Petrică Lucian (74, Iove), Stănescu (cpt.), Niţă, Blejan — BERCIU, FAIMOC, Diaconescu — L. POPESCU, Tarău (75, Leaţă), Niţu.

UNIVERSITATEA CRAIOVA: LUNG — Cojocaru, SĂNDOI, PAPURĂ, Vasc —Cristescu (73, Cioloboc), Zamfir, Predoi, STINGĂ — CRAIOVEANU, GANE (73, Neagoe).

Au marcat : CRISTESCU (20) intrat frontal în careu ; STINGĂ (25), după o centrare de la Gane ; GANE (min. 45) la centrarea lui Craioveanu ; CRAIOVEANU (min. 53) după ce a driblat 4 adversari ; CRAIOVEANU (min. 72) driblînd de la mijlocul terenului tot ce i-a ieşit în cale ; CIOLOBOC (min. 88) din pasa lui Zamfir.

Jucătorul meciului : CRAIOVEANU.

• Aşteptată cu deosebit interes, partida dintre „mica buturugă lugojeană" şi „campioana unei mari iubiri" nu a dezamăgit. • Începutul partidei a aparţinut gazdelor, care prin „pericolul nr. 1 pentru craioveni", L. Popescu (min. 5 şi 18) şi Tarău (min. 8) au trecut pe lîngă deschiderea scorului. • Treptat, treptat, craiovenii au ieşit la atac, şi... şi-au impus legea. Scorul de forfait a fost stabilit astfel pînă la pauză. • După pauză, vioara întîi a fost tot echipa lui Oblemenco, care, mai ales prin Craioveanu, oferă faze de fotbal autentic. • Arbitrul I. Danciu, care a condus bine această partidă, a fluierat sfîrşitul meciului, în aplauzele celor 5.000 de spectatori. La sfîrşitul jocului, fostul tunar al Craiovei, Ion Oblemenco, sublinia sportivitatea gazdelor, şi l-a remarcat pe tînărul vîrf, Lucian Popescu, considerat de antrenorul craiovean mult peste valoarea diviziei în care joacă.

LUCIAN VIOREL TĂTAR

Reşiţa spală ruşinea Vestului

(Urmare din pag. 1)

priza să se încheie cu un scor de culoarea zăpezii de pe dealurile din jur. • Repriza a doua a fost mult mai echilibrată dar şi mai atractivă. S-a jucat cu garda deschisă, mai ales după înscrierea golului, reşiţenii plătind însă şi acum tribut romantismului demonstrat în turul campionatului, cînd avînd meciuri „în mînă" au cedat în final, datorită lipsei de „răutate". A ieşit la rampă Călin, fostul UMT-ist, care a obţinut un penalty în minutul 77, dar Oprea a trimis milimetric pe lîngă bara porţii lui Boşca. Acţiunile periculoase ale constănţenilor au avut ca rezultat şi o bară „reuşită" de cel mai periculos atacant Marian Popa. Şi ca să nu se zică de reşiţeni că au avut noroc, în ultima secundă a meciului, Cristi Alexandru a şutat senzaţional dar Niţu a respins în bara transversală !

ION CRĂCIUNESCU

„Aveţi la Reşiţa o generaţie mai bună decît a Hunedoarei de acum zece ani !"

REP. : Şi acum îmi răsună în urechi aplauzele frenetice pe care vi le-au adresat spectatorii reşiţeni după meciul din turul campionatului care s-a terminat cu un rezultat nefavorabil, 1-1 în compania Rapidului. Atunci, ca şi astăzi, prin împreunarea mîinilor deasupra capului aţi mulţumit spectatorilor pentru aprecierea de care nici-un arbitru pînă la dvs. nu s-a bucurat. Ce părere aveţi despre acest public ?

I.C. : Aveţi un public extraordinar. Extraordinar. Şi în alte părţi am mai fost aplaudat, dar mai rar, şi niciodată ca la Reşiţa. De obicei gazdele nu prea mă aplaudă. dar, mă repet, la Reşiţa este o atmosferă excepţională şi aveţi o echipă tînără şi foarte frumoasă. Dacă nu vă vor pleca jucători şi aveţi răbdare cu ei, veţi face o echipă foarte mare aici.

REP. : Şi în tur, ca şi astăzi, echipa reşiţeană este urmărită de ghinion. Aţi văzut şi dvs. cele trei bare din acest meci...

I.C.: Dacă n-ar fi fost barele atunci nu s-ar mai putea marca goluri !! Şi barele fac parte din joc. Dacă şi la rugby se nimeresc barele care sînt mult mai subţiri ce să mai spunem de fotbal...

REP. : Cu toate că echipa este pe ultimul loc, lumea vine la fotbal...

I.C. : Dacă în Ţara Românească spectatorii aproape au dispărut din tribune, la Reşiţa vin, călzi cu jucătorii. Numai că neapărat trebuie să ajute şi ceilalţi factori din oraş. Dacă nu o fac e păcat de echipa pe care o aveţi.

AVEŢI O GENERAŢIE MAI BUNĂ DECÎT A HUNEDOAREI DE ACUM VREO ZECE ANI !

REP. : Rîmnicu Vîlcea este foarte bine reprezentată în arbitraj. Acolo îl aveţi ca şi coleg pe fostul portar al FCMR-ului, Gheorghe Constantin. Cum vă înţelegeţi cu Costică ?

I.C. : Eu mă împac foarte bine cu el. Din păcate ne apreciază lumea mult mai mult afară, decît la Vîlcea. La Vîlcea îmi se reproşează că nu ne implicăm să ajutăm să promoveze Chimia. Dar dacă ne-am implica ar însemna să ne lăsăm de arbitraj. Ar fi păcat după ce am muncit atîta. Şi cîtă BĂTAIE am luat pînă am ajuns aici !! Niciodată nu ne-am abătut de la litera regulamentului. E adevărat că am mai greşit, însă cînd greşesc, vă spun sincer, sînt bolnav o săptămînă, două, după aceea. Nu vreau să greşesc, dar se mai întîmplă...

REP. : Se apropie meciul IFK Göteborg — P.S.V. Eindhoven.

I.C. : Acolo nu avem voie să greşim Toate meciurile internaţionale sînt pietre grele de încercare pentru arbitrii români. Acolo trebuie „să dansăm pe sîrmă". Altora, din alte ţări, li se permite să greşească. Noi dacă greşim, ăia sîntem : Jos !

REP. : Vă doresc mult mult succes şi să vă vedem şi la mondialele din America !

I.C. : Mulţumesc, şi voi reşiţenii nu uitaţi un lucru, chiar dacă veţi retrograda nu va fi păcat căci v-aţi făcut o echipă foarte foarte bună.

A consemnat
PETRU FUCHS

handbal

„CUPA ROMÂNIEI"

La un moment dat s-a creat iluzia...

„U" - A.E.M. — SILCOTEX ZALĂU 25-20 (14-8)

Deși jucătoarele din Zalău veneau în Timișoara cu un avantaj de 11 goluri după meciul tur, dintr-una din semifinalele „Cupei României" (25-14), întîlnirea a adus în sala „Olimpia" aproximativ 1.000 de spectatori, iar elevele antrenorului Constantin Jude au abordat partida cu mult optimism. În minutul 38, cînd gazdele conduceau cu 8 goluri (18-10), speranțele calificării renăscuseră, spectatorii erau în picioare, iar antrenorul oaspetelor, Tadici... în teren după arbitri. Dar ascendentul moral nu a fost suficient exploatat și, pe fondul unor greșeli copilărești ale timișorencelor, oaspetele au micșorat diferența, finalul meciului confințind numai o victorie de balmares. Inexplicabilă prestația experimentaților arbitri bucureșteni Mateescu și Dăncescu, care au greșit grav de cîteva ori și au suportat cu stoicism înfierbelările suburbane la care au fost supuși de-a lungul întregului meci de vulcanicul Tadici.

Au înscris pentru „U"-A.E.M.: **Feier 8 (cea mai bună jucătoare din teren), Artene 6 (ținută cam mult pe bancă), Trucă și Stancov cîte 5 și Pop 1, iar pentru „SILCOTEX": Melinte 7, Rus 4, Fiastru 3, Sagmar și Nagy cîte 2, Fechete și Stoenescu cîte 1.**

Divizia B Feminin

U.T.T. - 1 IUNIE — REMIN DEVA 28-26 (17-16)

Meciul de duminică a confirmat perioada slabă pe care o traversează textilistele, deși valoarea lotului este destul de bună. Echipa din Deva a condus o lungă perioadă de timp, ultima oară în min. 35 (18-17), lăsînd să se întrevadă o mare surpriză. Numai plusul de valoare a adus gazdelor o victorie chinuită, dar prestația lor a fost mai mult decît modestă.

Au înscris pentru **U.T.T.-1 Iunie: Torjoc 12, Olteanu 5, (o junioară de mare viitor), Laza 3, Lalici, Tudose și Sterie cîte 2, Văipan și Zaha cîte 1, iar pentru Remin: Hamza 10, Don 8, Varadi și Rotar cîte 3, Catană și Vădan cîte 1.**

Prestație plină de umor a cuplului de arbitri Istruan — Mărieș din Satu Mare.

C. GRIGORE

HANDBAL INFO

• După meciul din Cupă, l-am abordat pe antrenorul Tadici, în legătură cu contestarea dreptului de joc al tinerei jucătoare Steluța Lazăr care, după șapte luni de activitate la SILCOTEX, n-ar avea drept de joc. Acesta a răspuns sec: **„Lazăr a fost transferată de la Galați în condiții legale, dar un grup din Vîlcea, în frunte cu directorul general al Combinatului chimic, domnul Roibu, promite F.R.H. că în schimbul jucătoarei (un talent de excepție), să suporte cheltuielile de deplasare ale lotului național feminin de senioare în Elvetia pentru meciul retur de calificare la prima ediție a Campionatului european de handbal (aproximativ cinci milioane de lei)".**

*

• În 12 ianuarie 1967, la Eriksdahlhallen, în Suedia, la C.M. de handbal masculin, România întîlnea R.D.G. Cu 15 secunde înainte de finalul meciului handbaliștii germani conduceau cu 14-13 și șansele de calificare în turul următor ale echipei noastre erau compromise. Gruia însă a primit o pasă la mijlocul terenului, a aruncat formidabil și a înscris: 14-14!!

Simbătă, în meciul retur din sferturile de finală ale Cupei Cupelor, dintre Chimistul Rm. Vîlcea și echipa croată Podravka Koprivnica, gazdele conduceau, cînd mai erau trei secunde de joc, cu patru goluri, insuficiente calificării. Croatele fac fault și timpul de joc expiră. Conform regulamentului vîlcencele execută o lovitură liberă directă (fără pasă) de la 9 m. Șase jucătoare oaspete (care erau, la acel scor calificate) fac un zid masiv cu brațele ridicate, dar Lidia Drăgănescu aruncă de pe loc și înscrie în colțul lung. Chimistul este în semifinală!

Să te ferească Dumnezeu de disperarea românului!

*

• După ce a jucat în Spania, marea noastră jucătoare Maria Verigeanu s-a întors la Rîmnicu-Vîlcea și dorește să joace la cealaltă divizionară A din oraș, Voința. F.R.H. zice: **O.K., dar după ce ne achiți o datorie de 8.129 dolari fix pe care o ai față de noi!**

*

• Disperați de ineficacitatea interilor echipei naționale, antrenorii Otto Heel și Ghiță Licu au apelat la ex-timișorenii Vlad Caba, care joacă în Austria și Vasile Sajenev, care joacă în Spania.

HANDBAL INFO

CALEIDOSCOP ITALIAN

• **VINCENZO SCIFO**, mijlocașul echipei Torino despre viitorul formației sale: **„Am 27 de ani și simt că a sosit momentul să obțin ceva succese. Torino are toate șansele să cîștige Cupa Italiei și să se claseze pe un loc în zona U.E.F.A.".** În prezent, Scifo își con-

truiește o magnifică vilă în localitatea belgiană Waterloo. Iată ce mai declară decarul torinezilor: **„Waterloo este un oraș care îmi place în mod deosebit, atrăgîndu-mă liniștea și frumusețea lui. Am ales acest loc, deoarece aici locuiește și prietenul meu Grün. Sper că într-o zi vom antrena aceeași «echipă»".**

• Nu puțini au fost cei surprinși, miercurea trecută, de faptul că în partida cu Portugalia, **SACCHI** l-a trimis în teren pe **DIEGO FUSER** (Lazio) în locul lui **LENTINI.** Iată cum s-a motivat don Arrigo: **„Lentini nu este în forma cea mai bună. L-am văzut făcînd un joc mare, în Cupă, împotriva Interului, iar după trei zile a fost de nerecunoscut. Dar jucători ca el trebuie selecționați, ținuți în priză, așteptați. În final voi fi mulțumit de insistențele mele".**

• **MAURO TASSOTI**, în vîrstă de 33 de ani a făcut o partidă foarte bună, miercuri la Porto în partida Portugalia — Italia. Înaintea jocului a afirmat: **„În anul 1994 îmi expiră contractul cu Milan. O dată cu încheierea carierei de jucător, mi-ar face plăcere să devin antrenor. Idolul meu este Sacchi, deoarece fotbalul văzut de el este cel al anului 2000. Visul meu? Nu mi-l ascund: să-i conduc într-o zi pe roș-negrii de pe banca tehnică".**

• Înaintea amicalului Foggia — Steaua (scor 1-0), **DAN PETRESCU** declara: **„Trebuie să spun adevărul. Cînd am plecat din București nu m-am gîndit că voi putea juca vreodată împotriva fostei mele echipe. Cea mai plăcută amintire care mă leagă de Steaua este ziua în care am împlinit 23 de ani și antrenorul mi-a încredințat banderola de căpitan de echipă. În aceeași zi am avut a 100-a prezență în formație și, gîndiți-vă, am reușit să înscriu patru goluri. Adversara din acel meci, cîștigat cu 5-1, a fost Jiul Petroșani".**

• **JOAO VIEIRA PINTO** (21 ani), jucător la Benfica Lisabona, denumit și noul Futre, despre jocul cu Juve din Cupa U.E.F.A.: **„Sînt optimist. Benfica a crescut în valoare în ultimele săptămîni. Cu siguranță vom înfrunta o echipă puternică, cu jucători de certă clasă, ca Baggio și Vialli, dar formația noastră este mai puternică și poate s-o elimine".**

• **SEBASTIANO ROSSI**, portarul lui Milan, a primit un gol antologic în amicalul cu Athletico Bilbao. De fapt a fost un autogol al lui Baresi, care a trimis ușor acasă balonul, acesta strecurîndu-se peste piciorul goalkeeper-ului milanez în plasă. După meci, Rossi a spus: **„Acea minge părea ușoară și inofensivă. Am vrut s-o opresc, dar a ricoșat straniu, dintr-o bricheță aruncată în teren de suporterii gazdelor și într-o fracțiune de secundă am văzut-o în plasă. La sfîrșitul jocului, toți coechipierii au început să rîdă și atunci cu toată supărarea mea, m-a stîrnit rîsul și pe mine"!**

• Înfrîngerea suferită de Milan la Bilbao a fost cea de-a șaptea de cînd la cîrma echipei se afla Fabio Capello. Celelalte șase au fost: 1-2 cu Juventus (23 august 1991) — trofeul Berlusconi; 0-1 cu Olympique Marseille (18 martie 1992) — meci amical; 0-1 cu Juventus (14 aprilie 1992) — Cupa Italiei; 0-1 cu Brazilia (19 mai 1992) — amical; 0-2 cu Napoli (12 august 1992) — Cupa Mediteraneană (durata 45 minute); 0-2 cu Inter (18 august 1992) — Trofeul Ghezzi (durata 45 de minute).

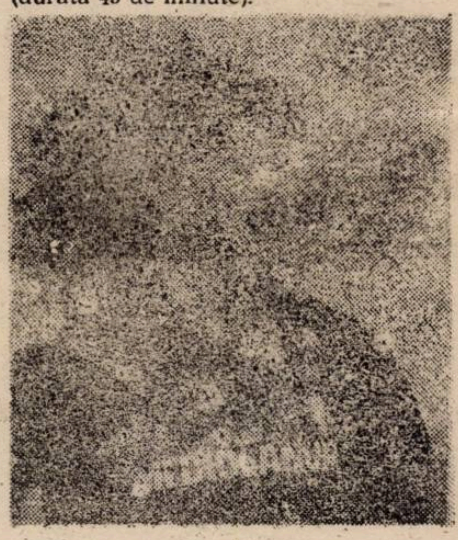

• **RUUD GULLIT** despre rămînerea lui la Milan: **„Eu la Milan? Poate. Pentru cît timp? Un an, în nici un caz mai mult. Dar... Pentru a rămîne, aștept ca cineva să-și ceară scuze și să-și arate astfel recunoștința față de ceea ce am făcut eu pentru acest club".** Desigur s-a referit la Silvio Berlusconi care la un moment dat s-a gîndit la cedarea „lalelei negre".

SANDU USUSAN

rugby

SE REIA

CAMPIONATUL NAȚIONAL

Studenții timișoreni, de la „U" Eltim, vor întîlni în a doua etapă a returului (prima etapă s-a amînat din cauza condițiilor atmosferice nefavorabile), simbătă, 6.03, ora 10, pe stadionul de rugby din incinta complexului Politehnica, pe C.S.M. Suceava. Partida se anunță interesantă avînd în vedere că în turul campionatului sucevenii au învins cu 12-5. Liderul actual, Steaua joacă în „deplasare" la Dinamo, iar în cazul unei victorii timișorene și cu puțină șansă, am putea deveni din nou lideri.

M. COSMA

PROGRAMUL RETURULUI DIVIZIEI „A"

ETAPA A XIII-A (6 martie)

R.C. Grivița Roșie — Minerul Lupeni
CSM Foresta Sibiu — Știința Petroșani
„U" ELTIM Tms. — C.S.M. Suceava
Farul Constanța — Sportul Stud.
Știința Baia Mare — C.F.R. Constanța
Dinamo București — Steaua București

ETAPA A XIV-A (13 martie)

Minerul Lupeni — Dinamo București
Steaua București — Știința Baia Mare
C.F.R. Constanța — Farul Constanța
Sportul Studențesc — „U" ELTIM
C.S.M. Suceava — C.S.M. Foresta Sibiu
Știința Petroșani — Grivița București

ETAPA A XV-A (18 martie)

Știința Petroșani — Minerul Lupeni
R.C. Grivița Buc. — C.S.M. Suceava
C.S.M. Foresta Sibiu — Sportul Stud.
„U" ELTIM — C.F.R. Constanța
Farul Constanța — Steaua București
Știința Baia Mare — Dinamo București

ETAPA A XVI-A (24 aprilie)

Minerul Lupeni — Știința Baia Mare
Dinamo București — Farul Constanța
Steaua București — „U" ELTIM
C.F.R. Constanța — C.S.M. Foresta
Sportul Studențesc — Grivița Buc.
C.S.M. Suceava — Știința Petroșani

ETAPA A XVII-A (1 mai)

C.S.M. Suceava — Minerul Lupeni
Știința Petroșani — Sportul Studențesc
R.C. Grivița Buc. — C.F.R. Constanța
C.S.M. Foresta Sibiu — Steaua Buc.
„U" ELTIM — Dinamo București
Farul Constanța — Știința Baia Mare

ETAPA A XVIII-A (5 iunie)

Minerul Lupeni — Farul Constanța
Știința Baia Mare — „U" ELTIM
Dinamo Buc. — C.S.M. Foresta Sibiu
Steaua București — R.C. Grivița Buc.
C.F.R. Constanța — Știința Petroșani
Sportul Studențesc — C.S.M. Suceava

ETAPA A XIX-A (12 iunie)

Sportul Studențesc — Minerul Lupeni
C.S.M. Suceava — C.F.R. Constanța
Știința Petroșani — Steaua București
R.C. Grivița Buc. — Dinamo București
C.S.M. Foresta Sibiu — Știința B.M.
„U" ELTIM — Farul Constanța

ETAPA A XX-A (16 iunie)

Minerul Lupeni — „U" ELTIM
Farul Constanța — C.S.M. Foresta
Știința Baia Mare — R.C. Grivița Buc.
Dinamo București — Știința Petroșani
Steaua București — C.S.M. Suceava
C.F.R. Constanța — Sportul Studențesc

ETAPA A XXI-A (19 iunie)

C.F.R. Constanța — Minerul Lupeni
Sportul Studențesc — Steaua Buc.
C.S.M. Suceava — Dinamo București
Știința Petroșani — Știința Baia Mare
R.C. Grivița Buc. — Farul Constanța
C.S.M. Foresta Sibiu — „U" ELTIM

ETAPA A XXII-A (26 iunie)

Minerul Lupeni — C.S.M. Foresta Sibiu
„U" ELTIM Tms. — R.C. Grivița Buc.
Farul Constanța — Știința Petroșani
Știința Baia Mare — C.S.M. Suceava
Dinamo București — Sportul Stud.
Steaua București — C.F.R. Constanța

ETAPA A XXIII-A (3 iulie)

Minerul Lupeni — Steaua București
C.F.R. Constanța — Dinamo București
Sportul Studențesc — Știința Baia Mare
C.S.M. Suceava — Farul Constanța
Știința Petroșani — „U" ELTIM
R.C. Grivița Buc. — CSM Foresta Sibiu

PROGRAMUL RETURULUI DIVIZIEI NAȚIONALE

Etapa a XVIII-a — 7 martie

Dacia Brăila —	Electroputere
Poli Tms —	Dinamo Buc.
Univ. Craiova —	Sportul Stud.
Steaua Buc. —	Oțelul Galați
F.C. Brașov —	U. Cluj
Rapid Buc. —	F.C. Ploiești
Gloria Bistrița —	F.C. Selena
Farul Constanța —	Progresul Buc.
Inter Sibiu —	C.S.M. Reșița

Etapa a XIX-a — 14 martie

Dinamo Buc. —	Dacia Brăila
Sportul Stud. —	Poli Tms.
Oțelul Galați —	Univ. Craiova
F.C. Ploiești —	Steaua Buc.
F.C. Selena —	F.C. Brașov
U Cluj —	Rapid Buc.
Progresul Buc. —	Gloria Bistrița
C.S.M. Reșița —	Farul Constanța
Electroputere —	Inter Sibiu

Etapa a XX-a — 21 martie

Farul Constanța —	Electroputere
Inter Sibiu —	Dinamo Buc.
Dacia Brăila —	Sportul Stud.
Steaua Buc. —	U Cluj
Oțelul Galați —	F.C. Ploiești
Rapid Buc. —	F.C. Selena
F.C. Brașov —	Progresul Buc.
Gloria Bistrița —	C.S.M. Reșița
Univ. Craiova —	Poli Tms.

Etapa a XXI-a — 28 martie

U Cluj —	Oțelul Galați
Poli Tms. —	Dacia Brăila
F.C. Ploiești —	Univ. Craiova
F.C. Selena —	Steaua Buc.
C.S.M. Reșița —	F.C. Brașov
Progresul Buc. —	Rapid Buc.
Electroputere —	Gloria Bistrița
Dinamo Buc. —	Farul Constanța
Sportul Stud. —	Inter Sibiu

Etapa a XXII-a — 4 aprilie

F.C. Brașov —	Electroputere
Gloria Bistrița —	Dinamo Buc.
Farul Constanța —	Sportul Stud.
F.C. Ploiești —	U Cluj
Oțelul Galați —	F.C. Selena
Steaua Buc. —	Progresul Buc.
Rapid Buc. —	C.S.M. Reșița
Univ. Craiova —	Dacia Brăila
Inter Sibiu —	Poli Tms.

Etapa a XXIII-a — 7 aprilie

Progresul Buc. —	Oțelul Galați
F.C. Selena —	F.C. Ploiești
U Cluj —	Univ. Craiova
C.S.M. Reșița —	Steaua Buc.
Dinamo Buc. —	F.C. Brașov
Electroputere —	Rapid Buc.
Sportul Stud. —	Gloria Bistrița
Poli Tms. —	Farul Constanța
Dacia Brăila —	Inter Sibiu

Etapa a XXIV-a — 17 aprilie

Steaua Buc. —	Electroputere
Rapid Buc. —	Dinamo Buc.
F.C. Brașov —	Sportul Stud.
U Cluj —	F.C. Selena
F.C. Ploiești —	Progresul Buc.
Oțelul Galați —	C.S.M. Reșița
Farul Constanța —	Dacia Brăila
Gloria Bistrița —	Poli Tms.
Univ. Craiova —	Inter Sibiu

Etapa a XXV-a — 25 aprilie

Electroputere —	Oțelul Galați
Progresul Buc. —	U Cluj
C.S.M. Reșița —	F.C. Ploiești
F.C. Selena —	Univ. Craiova
Dinamo Buc. —	Steaua Buc.
Poli Tms. —	F.C. Brașov
Sportul Stud. —	Rapid București
Dacia Brăila —	Gloria Bistrița
Inter Sibiu —	Farul Constanța

Etapa a XXVI-a — 2 mai

F.C. Ploiești —	Electroputere
Oțelul Galați —	Dinamo Buc.
Steaua Buc. —	Sportul Stud.
F.C. Selena —	Progresul Buc.
U Culj —	C.S.M. Reșița
F.C. Brașov —	Dacia Brăila
Rapid Buc. —	Poli Tms.
Univ. Craiova —	Farul Constanța
Gloria Bistrița —	Inter Sibiu

Etapa a XXVII-a — 9 mai

Sportul Stud. —	Oțelul Galați
Electroputere —	U Cluj
Dinamo Buc. —	F.C. Ploiești
C.S.M. Reșița —	F.C. Selena
Progresul Buc. —	Univ. Craiova
Poli Tms. —	Steaua Buc.
Inter Sibiu —	F.C. Brașov
Dacia Brăila —	Rapid Buc.
Farul Constanța —	Gloria Bistrița

Etapa a XXVIII-a — 16 mai

F.C. Selena —	Electroputere
U Cluj —	Dinamo Buc.
F.C. Ploiești —	Sportul Stud.
Progresul Buc. —	C.S.M. Reșița
Steaua Buc. —	Dacia Brăila
Oțelul Galați —	Poli Tms.
Univ. Craiova —	Gloria Bistrița
F.C. Brașov —	Farul Constanța
Rapid Buc. —	Inter Sibiu

Etapa a XXIX-a — 23 mai

Dacia Brăila —	Oțelul Galați
Sportul Stud. —	U Cluj
Dinamo Buc. —	F.C. Selena
Electroputere —	Progresul Buc.
C.S.M. Reșița —	Univ. Craiova
Inter Sibiu —	Steaua Buc.
Gloria Bistrița —	F.C. Brașov
Farul Constanța —	Rapid Buc.

Etapa a XXX-a — 6 iunie

C.S.M. Reșița —	Electroputere
Progresul Buc. —	Dinamo Buc.
F.C. Selena —	Sportul Stud.
F.C. Ploiești —	Dacia Brăila
U Cluj —	Poli Tms.
Univ. Craiova —	F.C. Brașov
Steaua Buc. —	Gloria Bistrița
Oțelul Galați —	Farul Constanța
F.C. Ploiești —	Inter Sibiu

Etapa a XXXI-a — 13 iunie

Univ. Craiova —	Electroputere
Farul Constanța —	Oțelul Galați
Dacia Brăila —	U Cluj
Inter Sibiu —	F.C. Ploiești
Poli Tms. —	F.C. Selena
Sportul Stud. —	Progresul Buc.
Dinamo Buc. —	C.S.M. Reșița
Gloria Bistrița —	Steaua Buc.
F.C. Brașov —	Rapid Buc.

Etapa a XXXII-a — 16 iunie

Electroputere —	Dinamo Buc.
C.S.M. Reșița —	Sportul Stud.
F.C. Selena —	Dacia Brăila
Progresul Buc. —	Poli Tms.
Rapid Buc. —	Univ. Craiova
Steaua Buc. —	F.C. Brașov
Oțelul Galați —	Gloria Bistrița
F.C. Ploiești —	Farul Constanța
U Cluj —	Inter Sibiu

Etapa a XXXIII-a — 20 iunie

Sportul Stud. —	Electroputere
Univ. Craiova —	Dinamo Buc.
F.C. Brașov —	Oțelul Galați
Farul Constanța —	U Cluj
Gloria Bistrița —	F.C. Ploiești
Inter Sibiu —	F.C. Selena
Dacia Brăila —	Progresul Buc.
Poli Tms. —	C.S.M. Reșița
Rapid Buc. —	Steaua Buc.

Etapa a XXXIV-a — 23 iunie

Dinamo Buc. —	Sportul Stud.
C.S.M. Reșița —	Dacia Brăila
Electroputere —	Poli Tms.
Steaua Buc. —	Univ. Craiova
F.C. Ploiești —	F.C. Brașov
Oțelul Galați —	Rapid Buc.
U Cluj —	Gloria Bistrița
F.C. Selena —	Farul Constanța
Progresul Buc. —	Inter Sibiu

PROGRAMUL RETURULUI DIVIZIEI A, SERIA A II-A

Etapa a XVIII-a — 6 martie

C.F.R. Cluj —	Metalul Bocșa
F.C. Drobeta —	Corvinul Hunedoara
Gloria Reșița —	Unirea Alba Iulia
F.C. Bihor —	Olimpia Satu Mare
Tractorul Brașov —	U.T. Arad
Jiul Petroșani —	Metrom Brașov
Jiul Craiova —	C.F.R. Timișoara
Metalurgistul Cugir —	F.C. Maramureș
Armătura Zalău —	I.C.I.M. Brașov

Etapa a XIX-a — 13 martie

Corvinul Hunedoara —	C.F.R. Cluj
Unirea Alba Iulia —	F.C. Drobeta
Olimpia Satu Mare —	Gloria Reșița
Metrom Brașov —	F.C. Bihor
C.F.R. Timișoara —	Tractorul Brașov
U.T. Arad —	Jiul Petroșani
F.C. Maramureș —	Jiul Craiova
I.C.I.M. Brașov —	Metalurgistul Cugir
Metalul Bocșa —	Armătura Zalău

Etapa a XX-a — 20 martie

Metalurgistul Cugir —	Metalul Bocșa
Armătura Zalău —	Corvinul Hunedoara
C.F.R. Cluj —	Unirea Alba Iulia
F.C. Bihor —	U.T. Arad
Olimpia Satu Mare —	Metrom Brașov
Jiul Petroșani —	C.F.R. Timișoara
Tractorul Brașov —	F.C. Maramureș
Jiul Craiova —	I.C.I.M. Brașov
Gloria Reșița —	F.C. Drobeta

Etapa a XXI-a — 27 martie

U.T. Arad —	Olimpia Satu Mare
F.C. Drobeta —	C.F.R. Cluj
Metrom Brașov —	Gloria Reșița
C.F.R. Timișoara —	F.C. Bihor
I.C.I.M. Brașov —	Tractorul Brașov
F.C. Maramureș —	Jiul Petroșani
Metalul Bocșa —	Jiul Craiova
Corvinul Hunedoara —	Met. Cugir
Unirea Alba Iulia —	Armătura Zalău

Etapa a XXII-a — 3 aprilie

Tractorul Brașov —	Metalul Bocșa
Jiul Craiova —	Corvinul Hunedoara
Met. Cugir —	Unirea Alba Iulia
Metrom Brașov —	U.T. Arad
Olimpia Satu Mare —	C.F.R. Timișoara
F.C. Bihor —	F.C. Maramureș
Jiul Petroșani —	I.C.I.M. Brașov
Gloria Reșița —	C.F.R. Cluj
Armătura Zalău —	F.C. Drobeta

Etapa a XXIII-a — 10 aprilie

F.C. Maramureș —	Olimpia Satu Mare
C.F.R. Timișoara —	Metrom Brașov
U.T. Arad —	Gloria Reșița
I.C.I.M. Brașov —	F.C. Bihor
Corvinul Hunedoara —	Tractorul Bv.
Metalul Bocșa —	Jiul Petroșani
Unirea Alba Iulia —	Jiul Craiova
F.C. Drobeta —	Metalurgistul Cugir
C.F.R. Cluj —	Armătura Zalău

Etapa a XXIV-a — 17 aprilie

F.C. Bihor —	Metalul Bocșa
Jiul Petroșani —	Corvinul Hunedoara
Tractorul Brașov —	Unirea Alba Iulia
U.T. Arad —	C.F.R. Timișoara
Metrom Brașov —	F.C. Maramureș
Olimpia Satu Mare —	I.C.I.M. Brașov
Metalurgistul Cugir —	C.F.R. Cluj
Jiul Craiova —	F.C. Drobeta
Gloria Reșița —	Armătura Zalău

Etapa a XXV-a — 24 aprilie

Metalul Bocșa —	Olimpia Satu Mare
F.C. Maramureș —	U.T. Arad
I.C.I.M. Brașov —	Metrom Brașov
C.F.R. Timișoara —	Gloria Reșița
Corvinul Hunedoara —	F.C. Bihor
F.C. Drobeta —	Tractorul Brașov
Unirea Alba Iulia —	Jiul Petroșani
C.F.R. Cluj —	Jiul Craiova
Armătura Zalău —	Metalurgistul Cugir

Etapa a XXVI-a — 1 mai

Metrom Brașov —	Metalul Bocșa
Olimpia S M —	Corvinul Hunedoara
F.C. Bihor —	Unirea Alba Iulia
C.F.R. Timișoara —	F.C. Maramureș
U.T. Arad. —	I.C.I.M. Brașov
Tractorul Brașov —	C.F.R. Cluj
Jiul Petroșani —	F.C. Drobeta
Gloria Reșița —	Metalurgistul Cugir
Jiul Craiova —	Armătura Zalău

Etapa a XXVII-a — 8 mai

Unirea Alba Iulia —	Olimpia Satu Mare
Metalul Bocșa —	U.T. Arad
Corvinul Hunedoara —	Metrom Brașov
I.C.I.M. Brașov —	C.F.R. Timișoara
F.C. Maramureș —	Gloria Reșița
F.C. Drobeta —	F.C. Bihor
Armătura Zalău —	Tractorul Brașov
C.F.R. Cluj —	Jiul Petroșani
Metalurgistul Cugir —	Jiul Craiova

Etapa a XXVIII-a — 12 mai

C.F.R. Timișoara —	Metalul Bocșa
U.T. Arad —	Corvinul Hunedoara
Metrom Brașov —	Unirea Alba Iulia
F.C. Maramureș —	I.C.I.M. Brașov
F.C. Bihor —	C.F.R. Cluj
Olimpia Satu Mare —	F.C. Drobeta
Gloria Reșița —	Jiul Craiova
Tractorul Brașov —	Metalurgistul Cugir
Jiul Petroșani —	Armătura Zalău

Etapa a XXIX-a — 15 mai

C.F.R. Cluj —	Olimpia Satu Mare
Unirea Alba Iulia —	U.T. Arad
F.C. Drobeta —	Metrom Brașov
Corvinul Hunedoara —	C.F.R. Timișoara
Metalul Bocșa —	F.C. Maramureș
I.C.I.M. Brașov —	Gloria Reșița
Armătura Zalău —	F.C. Bihor
Metalurgistul Cugir —	Jiul Petroșani

Etapa a XXX-a — 22 mai

I.C.I.M. Brașov —	Metalul Bocșa
F.C. Maramureș —	Corvinul Hunedoara
C.F.R. Timișoara —	Unirea Alba Iulia
Metrom Brașov —	C.F.R. Cluj
U.T. Arad —	F.C. Drobeta
Gloria Reșița —	Tractorul Brașov
Jiul Petroșani —	Jiul Craiova
F.C. Bihor —	Metalurgistul Cugir
Olimpia Satu Mare —	Armătura Zalău

Etapa a XXXI-a — 29 mai

Gloria Reșița —	Metalul Bocș
Met. Cugir —	Olimpia Satu Mar
C.F.R. Cluj —	U.T. Ara
Armătura Zalău —	Metrom Brașo
F.C. Drobeta —	C.F.R. Timișoar
Unirea Alba Iulia —	F.C. Maramure
Corvinul Hunedoara —	I.C.I.M. Brașo
Jiul Craiova —	F.C. Biho
Tractorul Brașov —	Jiul Petroșa

Etapa a XXXII-a — 5 iunie

Metalul Bocșa —	Corvinul Hunedoa
I.C.I.M. Brașov —	Unirea Alba Iul
C.F.R. Timișoara —	C.F.R. Cl
F.C. Maramureș —	F.C. Drobe
Jiul Petroșani —	Gloria Reși
F.C. Bihor —	Tractorul Brașo
Olimpia Satu Mare —	Jiul Craiov
Metrom Brașov —	Metalurgistul Cug
U.T. Arad —	Armătura Zală

Etapa a XXXIII-a — 12 iunie

Unirea Alba Iulia —	Metalul Boc
Gloria Reșița —	Corvinul Hunedoa
Tractorul Brașov —	Olimpia Satu Ma
Metalurgistul Cugir —	U.T. Ara
Jiul Craiova —	Metrom Braș
Armătura Zalău —	C.F.R. Timișoa
C.F.R. Cluj —	F.C. Maramur
F.C. Drobeta —	I.C.I.M. Braș
Jiul Petroșani —	F.C. Bih

Etapa a XXXIV-a — 19 iunie

Corvinul Hun. —	Unirea Alba, Iul
I.C.I.M. Brașov —	C.F.R. Cl
Metalul Bocșa —	F.C. Drobe
F.C. Bihor —	Gloria Reși
Metrom Brașov —	Tractorul Braș
Olimpia Satu Mare —	Jiul. Petroș
U.T. Arad —	Jiul Craio
C.F.R. Timișoara —	Met. Cu
F.C. Maramureș —	Armătura Zal

INTERPELĂRI DIN PUBLIC...

Duminică am fost la Reșița!.. era și timpul, după 8 luni de la promovarea CSM-ului în Divizia Națională... era și momentul să reîntîlnesc acea frumoasă echipă cu care am luat contact pentru prima dată în primăvara lui '90... puștii lui Dudu Georgescu, al căror lider era ceva mai răsăritul Panduru...

Așadar, eram curios să văd cam ce se mai întîmplă cu cineva care primește pe nepusă masă un... hai să zicem, tort cu frișcă, fără însă a ști să-l înceapă. Asta apropo de acea promovare socotită de toți drept un cadou al jocului întîmplării și pedepselor regulamentare aplicate evazioniștilor de la Arad și Alba Iulia...

Numai că, această echipă a Reșiței parcă joacă altceva... adică n-am găsit deloc minusurile invocate de-a lungul unui tur de campionat în care, sistematic, echipa își cînta zicala lebedei cam prin minutul 60, de aici încolo, Dumnezeu cu mila și adversarii cu golurile... Adevărul este că n-arată rău acest team roș-negru, cu Cojocaru laborios precum Dan Petrescu, cu Cristi Alexandru clarvăzător ca Balaci, în zilele lui bune, cu Szijj și Pușcaș în continuă mișcare, avînd în spate clarviziunea și siguranța lui Lupu, adică un joc spectaculos, care are și resurse... Sigur că l-aș fi vrut în teren și pe Gică Mărgineanțu, pentru că Gică, o știu bine, ar fi pus zece vieți la bătaie pentru ca echipa lui să iasă la suprafață, dar uite că timpul trece și a venit acest Cojocaru, față de care Gică rămîne totuși un contemplativ... și mai este și Silviu Stănescu, cel care-și va juca probabil în acest sezon cariera, iar la o atare miză trebuie pus piciorul în prag. (Mult lăudatul Marcă a simțit-o pe propria piele!).

Deci CSM-ul pornește la drum cu o victorie și mai mult decît atît, o calificare în „optimi". Sigur că Cupa României este departe, dar eu cred că victoria reprezintă o motivație a luptei care continuă și care va fi deosebit de dură.

Aș fi vrut, desigur, să primim astfel de vești și de la Baia Mare, dar poate că Poli nu mai vrea să retrăiască momentele frumoase de anul trecut, din finală... poate că astfel se explică și multiplele lipsuri dintr-o formație pe care o credeam, în sfîrșit, închegată... dar poate că fără un astfel de subiect nu s-ar mai justifica leitmotivul rubricii de față... cert este că la finalul meciului de la Reșița, un grup de suporteri mi-au propus să mă fac ecoul rugăminții lor de-a forma o echipă comună între Reșița și Timișoara, iar meciurile să și le dispute la granița județelor, în speță la Gătaia! Sub auspiciile vestitei asistențe locale! „Poate așa, spuneau oamenii, vom reuși și noi să mai atragem atenția". Bine, bine, am replicat dar unde stabilim reședința conducătorilor?... Interpelarea s-a terminat în hohotele de rîs ale asistenței, dar dincolo de aceste concluzii amare, răzbate o anumită comportare a unor factori de decizie, care ascunde de multe ori reacții absolut imprevizibile și inexplicabile — mai ales ale unei conduceri mai greu de clintit dintr-un imobilism impertinent, decît barjele de pe Dunăre!...

Dar, hai să mai fim încă o dată optimiști și să credem că va fi bine, pentru că atunci cînd va fi să fie, capetele vor cădea oricum, fie că vrem, fie că nu. Chiar dacă, la finalul transmisiilor de duminică, am auzit o altă voce din public: „Bă, ăia de la Timișoara, aduceți-l măi pe nea Costică, ce mai așteptați?

... Din nefericire, nu depinde de noi...

CÎINII LATRĂ, CARAVANA TRECE
de Miki Junea

GOAL — TROTTER

• Internaționalul suedez Klass Ingesson (vizat în vară și de Brescia) va juca la Philips Eindhoven, suma transferului de la F.C. Malines fiind de 2,5 milioane dolari.

• În meci revanșă: S.U.A. — Rusia 0-0.

• Bilanțul turneului selecționatei Japoniei în Italia: 1-3 cu Juventus, 0-3 cu Inter și 1-1 cu Lecce.

• Mc Allister (28 ani) și-a prelungit contractul cu Leeds United cu 3 ani, iar Blind pe cel cu Ajax cu 2 ani.

• Ellermann (Philips Eindhoven) va fi indisponibil aproximativ 45 de zile, în urma unei operații de tendon.

• Pasquale Bruno (Torino), cel care l-a accidentat recent pe Răducioiu, va juca din vară la Manchester City, contractul fiind de 715.000 lire sterline.

• Cel mai bun fotbalist american pe 1992 a fost desemnat Eric Winalda, care joacă în Germania, la Saarbrücken.

Eurocupele își reintră în drepturi

Mîine iubitorii fotbalului se vor reîntîlni cu cupele europene, aflate în faza sferturilor de finală (Cupa Cupelor și Cupa U.E.F.A.) și turul trei în turneul final al Cupei Campionilor.

C.C.E.

Vă reamintim rezultatele din primele două tururi și clasamentele la zi:

GRUPA A:

F.C. Bruges — T.S.K.A. Moscova 1-0; Glasgow Rangers — Olympique Marseille 2-2; Olympique Marseille — F.C. Bruges 3-0; T.S.K.A. Moscova — Glasgow Rangers 0-1.

CLASAMENT

1. Olympique M.	2	1	1	0	5-2 3
2. Glasgow Rangers	2	1	1	0	3-2 3
3. F.C. Bruges	2	1	0	1	1-3 2
4. T.S.K.A. Moscova	2	0	0	2	0-2 0

Mîine au loc partidele: **T.S.K.A. Moscova — Olympique Marseille; F.C. Bruges — Glasgow Rangers.**

GRUPA B:

F.C. Porto — P.S.V. Eindhoven 2-2; Milan — I.F.K. Göteborg 4-0; I.F.K. Göteborg — F.C. Porto 1-0; P.S.V. Eindhoven — Milan 1-2.

CLASAMENT

1. Milan	2	2	0	0	6-1 4
2. I.F.K. Göteborg	2	1	0	1	1-4 2
3. P.S.V. Eindhoven	2	0	1	1	3-4 1
4. F.C. Porto	2	0	1	1	2-3 1

Mîine se dispută jocurile: **P.S.V. Eindhoven — I.F.K. Göteborg; F.C. Porto — Milan.**

CUPA CUPELOR

În afara jocului dintre echipa noastră **STEAUA BUCUREȘTI** și cea belgiană **ANTWERP**, mai au loc partidele: **Olympiakos Pireu — Atlético Madrid; Feyenoord Rotterdam — Spartak Moscova; Sparta Praga — A.C. Parma.**

CUPA U.E.F.A.

Sorții au stabilit următoarele perechi: **Paris S.G. — Real Madrid; Auxerre — Ajax Amsterdam; A.S. Roma — Borussia Dortmund; Benfica Lisabona — Juventus Torino.**

ZIG-ZAG

Jesus Gil caută înlocuitor pentru Futre

Jesus Gil y Gil este cert unul din cele mai controversate personaje ale fotbalului spaniol și mondial. După ce l-a vîndut la Porto pe fenomenalul Paulo Futre, idolul „socios-ilor" de pe „Vicente Calderon", ca să împace suporterii a început să cumpere jucători cu toptanul. Întîi i-a achiziționat pe Vladan Lukici de la Crvena Zvezda și José Luis Villareal de la Boca Juniors și acum se gîndește la cel mai valoros fotbalist iugoslav al momentului (care joacă în țară), Predrag Mijatovici de la Partizan. După ultimele informații Gil e pregătit să trimită la Beograd un cec în alb! Se pare că va trebui să se care grăbească deoarece pe coridoarele clubului Partizan se șoptește despre o ofertă de la... Juventus. Și unde e fum...

Edwin Mozes în locul lui Schwartzeneger

Colaboratorul principal al ex-președintelui american George Bush, în probleme de tineret și sport, a fost super starul cinematografic Arnold Schwartzeneger. Se spunea despre el că, pe lîngă o grămadă de mușchi, are ceva și... în cap. Vremurile însă se schimbă și „Arnie" a coborît de pe scena politică „în pachet" cu Bush.

Dar și noul președinte, Bill Clinton ține la acest important resort al guvernului său. Ca principal colaborator și-a ales și el o figură celebră, pe deja legendarul „hurder", multiplu campion olimpic și mondial la 400 m garduri, Edwin Mozes. În staff-ul lui Clinton părerea generală e că s-a făcut o alegere excelentă.

486.000 dolari la poker mecanic

„Unui om norocos, cloșca-i scoate 11 pui din zece ouă", spune un vechi proverb chinezesc. Se pare că acesta-i cazul sudanezului Manute Bol, în prezent, cel mai înalt baschetbalist din NBA (2,30 m). Nu de mult, agasat de un adversar la un meci și-a făcut singur dreptate cu pumnii. Urmarea a fost o amendă de 3.500 dolari. N-a avut însă prea mult timp să se necăjească, pentru că două zile mai tîrziu, soția sa Antong a cîștigat la un aparat de poker mecanic incredibila sumă de 486.000 dolari! Astfel Manute a fost despăgubit și pentru amendă și pentru... nevastă. Și-a recuperat banii cu care i-a cumpărat socrului său 40 de vaci pentru a-i da fiica de soție!?

Amenzi de 183.000 dolari

Sportivii de vîrf ai S.U.A. fac parte din categoria oamenilor foarte bogați. Veniturile lor din contracte și mai ales din reclame se ridică la zeci de milioane pe an. Pînă acum ei plăteau impozitul legal de 30%. O dată cu venirea la Casa Albă a lui Bill Clinton și a noii sale politici fiscale baschetbaliștii, hocheiștii, jucătorii de golf și fotbal american vor trebui să verse la buget pînă la 70% din venituri. Mulți dintre ei și-au exprimat public dezacordul. Singurul căruia se pare că nu-i pasă e cel mai bătăios baschetbalist din NBA, mereu pus pe harță, irepetabilul Charles Barkley. Cu ultima amendă de 5.000 dolari el și-a ridicat greu de egalatul record la 183.000 dolari. La fiecare amendă, însă, „Sir Charles" zîmbește adăugînd: **„E doar o mică parte din banii de buzunar!"**

Katarina Witt s-a apucat de hochei

Decizia Katarinei Witt de a reveni în concursurile de patinaj artistic a fost primită cu mult interes de mass-media, reamatorizarea ei fiind și o garanție a succesului concursului de gen de la Olimpiada de iarnă din '94. **„Cea mai frumoasă față a fostului lagăr socialist"** a și început să lucreze la noul program liber ales. Și pentru ca publicul să n-o uite, acceptă din cînd în cînd invitații de participare la diferite spectacole caritabile. Nu de mult, la Frankfurt, la un spectacol împotriva rasismului a apărut pe gheață ca... portar de hochei. Și n-a făcut-o doar de formă, ci și-a luat rolul în serios plonjînd și blocînd numeroase pucuri. Singura latură neregulamentară a fost că ex-campioana olimpică n-a acceptat să poarte casca și masca de protecție. Era și păcat...

După acest debut în hochei, managerilor le-a venit ideea ca la un meci demonstrativ, între hocheiștii americani și cei germani, Katarina Witt să dea lovitura de începere purtînd celebrul tricou cu nr. 99 al lui Wayne Graetzky.

ZIG-ZAG

Publicație editată de

MAGNET S.R.L.

GENERAL MANAGER

Tiparul executat la S.C. „HELICON" BANAT S.A.

Vest Sport — Timișoara, str. Paris nr. 2 A, tel. 096/13 63 11, int. 174. Director onorific: MARCEL TOLCEA.

COLECTIVUL REDACȚIONAL: Duki Popovici — redactor șef, Radu Suciu — șef departament fotbal intern, Sandu Ususan — șef departament fotbal extern, Ovidiu Păcurariu, Petru Fuchs, Mihai Comșulea.
COLABORATORI PERMANENȚI: C-tin Grigore, Ștefan Marton, Vlad Siniteanu, Marius Dura, Dan Bârcă Grama, Ghiță Ochișor, Horst Szeibert, Florin Roman, Radu Stelian Cacuci, Mircea Cosma.
REPORTERI SPECIALI: Lucian Gheorghiu, Ioan Dorin Voinea, Nelu Sere.

DIRECTOR COMERCIAL: Marian Popovici; ȘEF COMPARTIMENT DIFUZARE: Cristian Simedrea.
PAGINARE ȘI TEHNOREDACTARE: Nicu Berechet; LINOTYP: Mircea Gui și Tiberiu Lazăr.

OPREŞTE-TE ZĂPADĂ! ÎNCĂLZEŞTE-NE SOARE!
Vrem drogul nostru cel de toate zilele: FOTBALUL!!

SPORT vest

Anul III • Nr. 9 (63) • 9-15 martie 1993
Apare marți • 8 pag. 30 lei •
Publicația se difuzează în județele Arad, Bihor, Caraș-Severin, Hunedoara, Alba, Timiș

PUBLICAȚIE EDITATĂ DE FIRMA MAGNET

Vocea Porumbiței

(nu iese zvon, de 8 Martie, cu Ion)

• Ce frumos era, în alți ani, cînd pe stadioane, crainicii anunțau în megafoane, în jurul lui 8 Martie, că spectatoarele — adică druckerele în limbajul meu — au accesul gratuit. Dar, returul s-a aminat așa că, din iubire de frumos, cedez azi pixul, colegei mele Geta. Veți vedea că, în spiritul Vest Sportului, nici ea nu iartă nimic. La mulți ani porumbițelor!

• Acu vreo zece zile, R.B.-iștii (rimează cu S.R.I.-iștii), scriau, sub îndemnul dlui Boiț (știu certo) că nu există un „Caz Lucian Popescu" și, să ne dea cu grăunțe în ochi, au publicat transferul lui Lucică, de la Poli la Venus Lugoj. Vrolau să ne convingă că băiatul a semnat! Ne-au convins!! Semnătura (garantez) e reală!!! Dar, nu-i aici buba! Noi zicem că nu-i valabil transferul de la C.S.Ș. Timișoara la Poli. Și ca să convingă dl. Boiț ar trebui să vă arate transferul ăsta. Dar n-o să vă arate. Că pe exemplarul de la C.S.Ș., în dreptul jucătorului transferat, spațiul e virgin, iar pe exemplarul de la F.R.F. e semnat, dar, eventual, de Ion Popescu Gopo. • La cocktailul nostru de marțea trecută, dl. Tolcea spunea, printre altele, că ne-am făcut mulți dușmani. Zicea ceva de amenințări, presiuni, etc. Nu știu dacă dl. Veselin Pain a recurs la presiuni (poate pentru publicarea vreunui interviu în extenso), dar, sub presiune, a lovit biata Dacie albă a redactorului nostru șef, cu ajutorul Mercedesului său, auriu (!), ultimul tip de 200 D! N-a avut succes. Dacia, după modelul redactorului nostru șef, a rezistat, lăsîndu-și și amprenta imaculată pe limuzina care a costat... nici nu vreau să mă gîndesc cît! • După jocul Tehnolemn — Giarmata, din C-Timiș, Neluțu Bungău se adresa arbitrului Mureșan: **„Lasă că știu eu cum ai ajuns arbitru! Am să fac eu** (probabil în calitatea pe care o are în colegiul județean al arbitrilor, sau poate ca arbitru sau ca observator, sau toate la un loc, nimeni nu știe) **să nu mai arbitrezi!"** Propunem, din etapa viitoare, că la meciurile lui Neluțu, ca și în tur, să oficieze numai arbitri din Lugoj.

GEORGETA GOLUMBU

P.S.: „Am fost foarte încîntată de pronunția portugheză a lui Mitică Graur, miercuri, la T.V. Datorită specializării evidente în pronunția sclavei Isaura, propun să rămînă la Porto. Definitiv!

EVENIMENTUL SĂPTĂMÎNII

VĂZUT DE ION CÎRSTOIU

Federația, haosul și recompensele

Autoarea celei mai mari surprize din „șaisprezecimile" Cupei este, fără îndoială, divizionara C, Minerul Motru. Deși s-ar putea, la fel de bine, spune că Electroputere a furnizat surpriza de a fi eliminată de o echipă situată cu 3 eșaloane mai jos. Victoria minerilor este însă umbrită de sămînța de scandal semănată de contestația introdusă, după meci, de craioveni. Aceștia au fost informați de președintele lui F.C. Drobeta Turnu Severin, Doru Popescu, că jucătorul Mustață este de fapt al clubului severinean, care nu l-a acordat transferul la Motru, condiționîndu-l de primirea a două milioane de lei.

Transferul lui Mustață de la FC Drobeta la Minerul figurează însă în registrele Asociației Județene de Fotbal Gorj, care este organizatoarea seriei campionatului diviziei C în care activează Minerul Motru. Nemaintrînd în toate amănuntele cazului, menționez doar că transferul are la bază un contract de transfer definitiv pe care apare o semnătură, care s-ar putea presupune că e a președintelui Doru Popescu, și ștampila clubului din Turnu Severin.

Problema pare că (și ar trebui) să fie ușor soluționabilă de către FRF. Prin confruntarea semnăturii de pe actul de transfer cu specimenul sau specimenele de semnătură care există la federație. Sau care ar trebui să existe. Doru Popescu spune că a trimis unul și că semnătura de pe documentul incriminat nu e a lui. Dar ce spune federația? Ea a respins contestația, prevalîndu-se de existența pe document a ștampilei și a unei semnături, spălîndu-se astfel pe mîini de toată afacerea.

F.R.F. uită însă să ne spună a cui e semnătura. Dacă e a unei persoane împuternicite de clubul severinean,

Pentru conformitate
RADU SUCIU

(Continuare în pagina 4)

NUMAI ÎN VEST SPORT PUTEȚI CITI:

• EXISTĂ un Caz Lucian Popescu •

• DAN OLOGEANU: „Nu cedez presiunilor" •

• Superduelul: Neluțu Bungău — Cici Manolache •

• Cum a pierdut GLORIA REȘIȚA 800.000 •

VEST SPORT PHONE

NAE TRĂISTARU:
„Regret Timișoara, nu și pe Poli"

REP.: Alo, Nae, bine-ai revenit în fotbal. Înțeleg că ai reluat pregătirile la Inter Sibiu și ești în mare formă...

N.T.: N-am reluat pregătirile încă de la începutul perioadei de iarnă...

REP.: Ce contează cîteva zile... Ce ai făcut în timpul turului?

N.T.: Am avut, la începutul campionatului, cîteva discuții cu C.F.R. Timișoara... De fapt am fost dat afară pe ușa din spate.

REP.: În ce sens?

N.T.: N-am mai fost primit la club.

REP.: Cum adică?

N.T.: Mi s-a pus în vedere că nu mai fac parte din echipa C.F.R.-ului!

REP.: Din ce cauză?

N.T.: A fost, în mare parte, și vina mea.

REP.: Ai fost la finele campionatului trecut dat la Poli. Ce nu înțeleg eu e de ce Poli a renunțat, la rîndul ei, la tine?

N.T.: Sînt chestii de culise pe care nu le știu... Mi-a părut foarte rău că n-am rămas la Poli. De fapt, în condițiile acestea, nu înțeleg de ce Poli m-a luat anul trecut... Am rămas profund mîhnit cînd, venind din cantonament, mi s-a spus că trebuie să mă întorc la C.F.R. A fost o lovitură... Mai ales că ne calificasem într-o cupă europeană și pe prima, cea de acum doi ani, o pierdusem fiind accidentat... Măcar acum, a doua oară...

REP.: Mai ales că, la prima calificare, ai avut un aport deosebit...

N.T.: Într-adevăr.

REP.: Cîți ani ai Nae?

N.T.: Împlinesc 28 în vară...

REP.: Mulți înainte. Și o iei de la capăt?

N.T.: Încerc.

REP.: Cum e la Sibiu?

N.T.: Profesionism total. Impus și de conducere și de antrenorul Viorel Hizo. Deoarece în tur n-am jucat deloc, la început mi-a fost greu să mă acomodez cu ritmul de aici. Acum m-am obișnuit.

REP.: Ai fost dat la Inter, la schimb cu Kocsișan?

A consemnat
DUKI POPOVICI

(Cont. în pag. 2)

În așteptarea returului...

U.T.A. — Poli 2-0 (0-0)

Sîmbătă, ora 11, stadionul U.T.A., timp însorit, teren acoperit cu zăpadă, spectatori 800.

Arbitri: M. Roșca — E. Arsa și T. Kiss (Arad).

U.T.A.: Sinescu — Grad — Radu George, Dronca — Szell, Ungur, Mutică, Țucudean, Stupar — Mitu, Tîrțău.

Au mai jucat: Ivan, Țîrlea, Slave, Rivis, Grădinaru, Brandais.

POLI: Almășan — Andreaș — Varga, Crăciun, Stoicov — Solomon, Podean, Bărboiu, Vlaicu — Baban, O. Lazăr.

Au mai jucat: Ulești și Teodorescu.

Au marcat: RADU GEORGE (60) cu capul, la o lovitură liberă executată de Stupar, ȚUCUDEAN (82) la o centrare de pe partea opusă a lui Mitu.

• O primă remarcă ar fi aceea că arbitrul de centru desemnat, M. Bondar, nu s-a prezentat, nefiind anunțat în timp util. În această situație tușierul M. Roșca și-a asumat rolul arbitrului de centru, locul lui la tușă fiind luat de... magazinerul echipei U.T.A., T. Kiss, care este și el arbitru și care s-a achitat onorabil de misiune, chiar dacă Teodorescu a protestat în vreo două rînduri, dar nejustificat. • Echipa gazdă a dominat teritorial în prima repriză, dar Poli s-a apărat exact, în frunte cu Andreaș, care mi s-a părut cel mai bun. Ocaziile de gol au cam lipsit, chiar dacă Țucudean, Mitu, Tîrțău, Varga și Stoicov au șutat periculos la poartă. • Repriza a doua a fost mult mai spectaculoasă cînd, de altfel, U.T.A. a marcat cele două goluri. • Cea mai frumoasă fază a partidei s-a consumat în min. 65, cînd Slave a șutat mingea în bară, după o reușită acțiune de atac inițiată de Țîrlea. • Golurile primite de Poli au survenit în urma unor greșeli de marcaj, mai ales la primul cînd Radu George, nemarcat, a înscris lejer cu capul. • U.T.A. a dominat mai mult, dînd dovadă de o mai bună pregătire fizică, dar și Poli a avut momente bune de joc, care însă au alternat cu momente de fotbal static, cînd mijlocașii nu au susținut suficient faza de atac. Probabil amînarea partidei cu Dinamo i-a deconectat pe jucători, ei mulțumindu-se cu puțin. • Oricum consider această partidă amicală utilă ambelor echipe.

OVIDIU PĂCURARIU

De ce MAGNET ?

Puțini dintre dv., cititorii noștri fideli, știu cum s-a făcut „Vest-Sportul". Prin ce minune de fiece săptămînă. Cum, fără sediu, fără telefon, fără administrator și cu bani de la un număr la altul el a reușit să apară. Nu știți nici că nopțile noastre de duminică spre luni sînt albe, nici că unii dintre noi am fost agresați, că alții au fost amenințați cu incendierea casei. Că totul s-a făcut cu o pasiune mistuitoare și că un salariu, de pildă, nu depășea nici 10.000 de lei. Ei bine, am reușit să trecem peste toate astea pentru că iubim sportul și numele sub care ne-am pus. Și această meserie de gazetar care îți poate aduce orice numai prieteni nu. Dar poate că ne-a ajutat mult prietenia noastră. Da, e sigur acest lucru, și tot o prietenie a făcut posibilă această nouă formulă: Vest Sport — Magnet.

Într-un moment de cumpănă pentru publicație, tot un prieten, d-l Richard Andress, mi-a spus că Timișoara, vestul țării trebuie să aibă mai departe o presă sportivă... Și așa s-a născut noua formulă.

Pentru aceasta a fost organizat marțea trecută un cocteil la care au participat oameni de fotbal, de sport, oameni de afaceri. Chiar dacă am spus aceste lucruri acolo, aș vrea să mulțumesc și în scris lui Marian Dănilă, primul patron al săptăminalului, cel care a avut curajul să-și investească banii într-un asemenea periodic, și, de asemenea, ziarului „Timișoara" care s-a aflat alături de noi în clipe mai grele. (M. T.)

Marcel Tolcea arată noua direcție a „Vest Sportului": Richard Andress — Magnet.

O SĂPTĂMÎNĂ DE FOTBAL ROMÂNESC

● Ciurea și Barbu au trecut de la Universitatea Craiova la F.C. Farul.

● Florin Tene a fost legitimat, din nou, la Gloria Bistrița.

● Consiliul Federal a hotărît ca suspendarea unui jucător, pentru cumul de cartonașe galbene, să fie operantă la patru avertismente. Următoarea suspendare se produce la trei cartonașe apoi la două și, respectiv, unul.

● Contestația introdusă de Electroputere, după meciul de Cupă cu Minerul Motru, privind dreptul de joc al jucătorului Mustață, a fost respinsă de F.R.F.

● Rapid l-a legitimat pe jucătorul moldovean, Guzun.

● Mihăiescu („Dinamo") a fost transferat pe 6 luni la F.C. Petrolul.

● Meciul Universitatea Craiova — C.S.M. Reșița, din „optimile" Cupei, se va disputa la Turnu-Severin.

● Amical de juniori (U.E.F.A. '94), România — Polonia 4-1.

„Regret Timișoara, nu și pe Poli"

(Urmare din pagina 1)

N.T.: Am fost dat fără știrea mea. N-am avut ce face, așa că am semnat. Mi s-au închis toate porțile și, vrînd-nevrînd, a trebuit să semnez. Dar, într-un fel, mă bucur.

REP.: E bine că ai revenit la fotbal...

N.T.: Am vrut, la un moment dat, să mă las, dar m-am răzgîndit. Am fost, scurtă perioadă la Severin, dar acolo era... poezie.

REP.: La Sibiu nu e așa?

N.T.: La Sibiu sînt încîntat. Acum îmi dau seama cum se face fotbalul adevărat. Profesionist! Față de Timișoara unde, îmi pare rău că trebuie să spun asta, e diletantism. Efectiv! Și aici mă refer în primul rînd la conducerile cluburilor.

REP.: Ți-e dor de Timișoara, de Poli?

N.T.: Mi-e dor de Timișoara, de Poli nu!

REP.: La Inter vei fi titular?

N.T.: Asta nu știu. Adevărul e că sînt pregătit, deocamdată, doar la vreo 70% din potențialul meu. Vom vedea...

REP.: În rest, ești sănătos? Piciorul?

N.T.: Nici o problemă.

REP.: Numai bine Nae și să ne revedem curînd!

N.T.: Mulțumesc. Să știi, Duki, că mă bucur enorm că măcar voi, de la „Vest Sport", nu m-ați uitat!

BAZACONIA SĂPTĂMÎNII

OCTAVIAN VINTILĂ (miercuri dimineața, la Radio România Actualități, despre partida de marți seara, din Cupa U.E.F.A., dintre A.S. Roma și Borussia Dortmund): „Ieri, la Milano, 45.000 de spectatori au așteptat golul lui Milan, care a venit abia în minutul 67, autor rusul Mihailovski".

Reprezentanța

DACIA SERVICE

TIMIȘOARA VEST — CALEA ȘAGULUI NR. 201

— angajează 1 electrician auto;

— vinde autoturisme DACIA 1310, pe bază de precomandă, cu livrarea în maxim 30 de zile și asigurarea pregătirii de vînzare și a service-ului în termen de garanție și în postgaranție.

Informații suplimentare la secretariatul unității sau la telefon 096 - 15 34 17.

Liceul de Informatică „GRIGORE MOISIL" din Timișoara anunță organizarea Olimpiadei de informatică — faza județeană, în data de 13 martie a.c. ora 9,00, iar rezultatele și premierea se vor anunța la ora 19,00.

Informații, pe adresa liceului, str. Ghirlandei nr. 1 Timișoara, tel. 096 - 11 57 49, zilnic între orele 8-18.

REPLAY

• Probabil că știți că Ilie Dumitrescu nu a fost utilizat de Iordănescu, în meciul de Cupă de la Buzău, din motive de ordin disciplinar. Mai precis, avînd insomnii (nu s-a reacomodat, probabil, încă la fusul orar autohton, după periplul american), nu a respectat ora de culcare, umblînd brambura. Însoțit. Mai mult nu spun, pentru că de fapt altceva vroiam să zic apropo de Ilie. Adică să citez din „Gazeta Sporturilor), care informează că Ilie, **„potrivit celor spuse deI cei din conducerea Clubului Steaua se pregătește de cîteva zile suplimentare în scopul de a recupera din terenul pierdut — sub aspectul acumulărilor fizice — în lungul turneu de iarnă".** Eu pricep de aici că domnul Ilie are carențe în pregătirea fizică, „dobîndită" în turneul național. Adică Dinu nu i-a prezătit corespunzător. Și eu care înțelesesem că măcar la acest capitol, al acumulărilor fizice, turneul a fost util. Nu-mi rămîne decît nedumerirea. Și o vagă bănuială că cineva a vrut să-l muște pe Dinu. Clubul Steaua sau „G.S.". Sau amîndouă. Concluzia: **după cît de mulți SÎNTEM (recunosc, sînt și eu cîne uneori) cei care-l mușcăm, Dinu își schimbă, probabil, de 3 ori pe zi nădragii.**

• **Așadar, la patru cartonașe galbene (și nu la două), jucătorul va sta o etapă. Apoi la trei, două și unul. S-ar putea să fie o decizie pozitivă. Pe de-o parte jucătorii vor avea continuitate în meciuri, iar pe de alta s-ar putea ca arbitrii să nu mai aibă rețineri în acordarea avertismentelor. Așa cum nu au rețineri cei din marile campionate. În felul ăsta se vor obișnui și cei de la Steaua cu maniera europeană de arbitraj. Și cu criteriile de apreciere a fair-play-ului pe teren.**

Dar s-ar putea să nu fie așa. La Tomnatic, deși meciul Unirea — Dacia a fost dur, au apărut și altercații, nu au apărut cartonașele. Așa că s-ar putea ca noul sistem să încurajeze nesportivitatea. Poate n-ar fi trebuit copiat sistemul italian, ci folosit doar ca sursă de inspirație, „baremurile" fiind adaptate la condițiile noastre: la trei cartonașe suspendare, apoi la două și la unul. Sau: la patru cartonașe prima suspendare, apoi la primul cartonaș următoarea suspendare. Desigur, sînt doar presupuneri, păreri. Practica ne va arăta ce și cum. Important e ca ea să fie corect receptată și interpretată. Și, în funcție de asta, menținut sau schimbat sistemul.

• Președintele de onoare al FRF, Mircea Angelescu, devenit și președintele Ligii Cluburilor Profesioniste, a zis că recunoaște incompatibilitatea celor două funcții. A mai zis că va demisiona din prima. Pe urmă s-a dezis. Pe urmă, în Consiliul Federal, de marți, a zis că nu se mai consideră președintele FRF. Și pe urmă n-a mai zis nimeni nimic. Vorba lui Sorin Satmari (apropo de fluctuațiile lui M.A.): **Angelescu nu are psihic labil ci abil. El (se) conduce după deviza (sa și a federației): „Cu cît lucrurile-s mai încurcate, cu atît mai bine!".**

• **Iulian Mihăiescu a fost pus pe liber de antrenorul Moldovan și a ajuns de la Dinamo la Petrolul. Motivul? Să-l ascultăm pe el: „Moldovan spunea mereu c-aș fi «omul lui Ando» (Andone, al treilea antrenor al lui Dinamo — n.n.) și că-i distrug antrenamentele, c-aș face gașcă cu cei vechi care nu-l înghit. Una peste alta, eram UN OM PERICULOS" (S.R.).**

Se zvonește că în colecția dinamovistă de oameni periculoși a intrat după Tene și Mihăiescu și Marian Pană. Drept pentru care, se mai zvonește că Moldovan e pe ducă...

• Dacă e autentică, e declarația deceniului și a fost dată de Aurel Țicleanu, antrenorul Oțelului Galați, după meciul din Cupă cu ICIM Brașov (3-1): **„Steaua a trimis pe cineva să ne filmeze la Brașov, de aceea am jucat pe dos, ca să-l inducem în eroare pe Iordănescu?! Vrem să începem returul cu dreptul și în prima etapă, să luăm un punct din Ghencea!?"** (S.R.). E totală, nu? Deși, avînd în vedere ziarul care o publică, „S.R.", cu destule „gogoși" la pasiv, mă îndoiesc, zău, că e reală.

Fotbal C - Timis

Început neliniştit. Multe altercaţii, puţine... cartonaşe

Deşi amînat o săptămînă, returul campionatului diviziei C — Timiş, n-a ... scăpat de iarnă, partidele disputîndu-se pe terenuri acoperite de zăpadă. De aici, probabil, şi sărăcia golurilor, doar 16, dar în doar 6 partide. Laminorul, prin retragerea Ceramicii a stat, şi, pînă la urmă, a stat şi Electrica, Periamul prezentîndu-se la arena Progresul cu doar 6 jucători !

UNIREA SÎNNICOLAUL MARE — ŞOIMII TEXTILA TIMIŞOARA 0-1 (0-0). Joc tare în care arbitrul Ioan Popa a acordat patru cartonaşe galbene (două oaspeţilor) şi l-a eliminat pe Bezercu de la Şoimii. Golul victoriei l-a realizat **Zamfirescu** în min. 87.

Delegatul Sînnicolaului, dl. Crăciun, nemulţumit de arbitraj solicită A.J.F.-ului să nu mai trimită arbitri din Timişoara, deoarece, afirmă el, Ioan Popa ar fi condus partida în defavoarea gazdelor. În caz contrar Unirea nu le va mai plăti baremul !

Florian Mierea, antrenorul timişorenilor, este, în schimb, surprins de nemulţumirea gazdelor faţă de arbitraj : **„Eventual noi ar trebui să ne plîngem deoarece avem 3 jucători destul de grav accidentaţi. Gazdele au jucat la intimidare incitate de unii conducători de pe margine, în gen «tăiaţi-l pe Zamfirescu». Nu m-am aşteptat la aşa tratament. Am încheiat meciul în 9 deoarece, după eliminarea lui Bezercu, un alt jucător a fost lovit şi efectuasem cele două schimbări. Apropo de eliminarea lui Bezercu. Puţini au văzut ce s-a întîmplat. Un adversar l-a lovit fără minge (are o tăietură la picior care-l face indisponibil cel puţin două săptămîni), după care s-a aruncat la pămînt simulînd că el a fost cel lovit. S-au năpustit ceilalţi jucători, l-au şi lovit pe Bezercu şi arbitrul l-a eliminat pe acesta din urmă, pentru a potoli spiritele, deşi nu văzuse faza. Cei care vor merge la Sînnicolaul Mare vor avea viaţă grea".**

FURNIRUL DETA — PARTIZAN DINIAŞ 1-1 (0-0) Două goluri din penalty, acordate corect de arbitrul Zaharia Ciev. Au transformat **Lörincz (Deta)** şi **Giurgiev (Diniaş)**. Nu s-a acordat nici un cartonaş.

OBILICI SÎNMARTINU SÎRBESC — MODERN TIMIŞOARA 4-0 (1-0). Joc la discreţia gazdelor, care s-au impus prin golurile înscrise de **Ivănescu (15), Hard (53), Damaschin (65) şi Jurcă (67).** Arbitrul lugojan Ilie Buna n-a folosit cartonaşele.

UNIREA FORADEX TOMNATIC — DACIA TIMIŞOARA 1-1 (0-0). Au marcat Cuvejdian (73), pentru gazde, respectiv Olasz (79), pentru timişoreni. Meciul a fost aspru, dur chiar, dar arbitrul Bălănescu (în rest corect)... a uitat de cartonaşe. Fazele fierbinţi ale partidei au fost „pe steagul" tuşierului Motiu, pe a cărui semnalizare a fost anulat un gol reuşit de Olasz, în prima repriză. La golul gazdelor, Motiu n-a semnalizat nimic, dar oaspeţii au protestat îndelung, reclamînd ofsaid. Au intervenit şi gazdele generînd altercaţii...

MARIUS DURA şi VLAD SINITEANU

CLASAMENT

Auto F.Z.B.	16	14	1	1	53-12	29	+13
Electrica	16	12	4	0	61- 5	28	+12
Tomnatic	16	12	2	2	44-18	26	+10
Laminorul	16	9	2	5	33-18	20	+ 4
Sînmartinu S.	16	9	1	6	41-21	19	+ 3
Şoimii Textila	16	8	2	6	19-20	18	+ 2
Dacia	16	7	3	6	47-31	17	+ 1
Victoria Azur	16	6	2	8	33-28	14	— 2
Deta	16	5	4	7	36-35	14	— 2
Modern	16	5	4	7	15-23	14	— 2
Diniaş	16	5	4	7	31-42	14	— 2
Giarmata	16	5	3	8	28-40	13	— 3
Tehnolemn	16	4	4	8	20-30	12	— 4
Sînnicolau	16	5	1	10	25-39	11	— 5
Periam	16	1	2	13	20-71	4	—12
Ceramica	16	1	1	14	14-65	3	—13

Spectaculoasă revenire a gazdelor

Tehnolemn Timişoara — Timpuri Noi Giarmata 2-2 (0-2)

Sîmbătă, ora 11.00 stadion „Tehnolemn". teren acoperit cu un strat considerabil de zăpadă, timp frumos, dar friguros, spectatori circa 100.

Arbitri : Ioan Mureşan ajutat la linie de Stana şi Candit.

Cartonaşe galbene : Paleacu, Oşan, Rudnianin.

TEHNOLEMN : Tudor — Betea — POSTU, ALBERT, Rudnianin — Chezan, Boia (75, Urecheatu), CARDOŞ, Baloş (46, ASOFIEI) — Boboc, BLEDEA.

GIARMATA : Lugu — Paleacu — Agrigoroaie, Crişan, Mănăilă — DRINCEI ANDRIŞ, Borchescu (46, Oşan), UNGUREANU — BOCHIŞ Stan (61, Gabor).

Au marcat : STAN (4) reluînd în plasă centrarea lui Ungureanu, după o ezitare a portarului Tudor ; BOCHIŞ (21) printr-o frumoasă lovitură de cap, după o acţiune prelungită în care acelaşi Bochiş a şutat mai întîi în transversală de la 18 m pentru ca apoi Tudor să respingă reluarea cu capul a lui Stan; BLEDEA (54) şut sec de la 8 m, după o bîlbîială a defensivei ; PALEACU (57) care a deviat balonul în propria poartă la centrarea lui Boia.

JUCĂTORUL MECIULUI : BOCHIŞ.

• Începutul jocului, ca şi de altfel prima repriză, au aparţinut oaspeţilor, bine clădiţi fizic, care s-au apărat grupat şi au contraatacat periculos, ori de cîte ori au avut posibilitatea, prin Stan şi Bochiş (un vîrf de mare perspectivă). • Tehnolemnul în primele 45 de minute a pus rareori în pericol poarta lui Lugu (singurul care a încercat ceva a fost Boboc) şi a primit două goluri pe fondul unor greşeli mari de apărare. • Aspectul jocului s-a schimbat total în repriza secundă. Antrenorul Bungău a făcut o schimbare inspirată, introducîndu-l pe Asofiei în locul lui Baloş şi în numai 12 minute gazdele au restabilit egalitatea. • Pînă în final elevii lui Ionel Bungău au dominat destul de clar, nereuşind însă golul victoriei, cu toate eforturile depuse, în timp ce echipa din Giarmata, resimţind travaliul depus în prima parte, s-a limitat la o apărare destul de aglomerată, încercînd să păstreze rezultatul. • Cea mai controversată fază a meciului s-a petrecut în min. 79 : Urecheatu a executat o lovitură liberă de la 20 m lateral şi Paleacu, destul de nesigur pe tot parcursul jocului, a atins balonul cu mîna, apoi l-a degajat, fără ca arbitrul Mureşan să fluiere ceva. • Avînd în vedere terenul greu, acoperit cu zăpadă, trebuie remarcată pregătirea fizică destul de bună a celor două echipe, jucătorii lor luptînd cu multă ardoare pentru fiecare minge.

LA VESTIARE :

CICERONE MANOLACHE (antrenor Giarmata) : **„A fost un joc frumos cu faze spectaculoase, ambele echipe demonstrînd o bună pregătire fizică".**

IONEL BUNGĂU (antrenor Tehnolemn) : **„Arbitrul Mureşan ne-a frustat de două penalty-uri. Dacă observatorul din partea comisiei judeţene de disciplină nu va consemna în raportul lui acest lucru, eu voi înainta o plîngere forurilor competente şi voi cere suspendarea arbitrului Mureşan".**

IOAN MUREŞAN (arbitrul întîlnirii) : **„Nu am considerat că este cazul să acord penalty, deoarece mingea nu a fost jucată intenţionat cu mîna".**

SANDU USUSAN

„ABIA ÎN MINUTUL 73, AM AUZIT VOCEA LUI NEA TAVI FOALE !"

AUTO FZB — VICTORIA AZUR 3-0 (0-0)

Sîmbătă, ora 11, stadion „FZB", teren acoperit de zăpadă, timp senin dar rece, spectatori 50.

Arbitri : Stănescu — [illegible], Ganea.

Cartonaşe galbene : Malac, Cheveresan, Vişan.

Cartonaşe roşii : Cheveresan.

AUTO F.Z.B. : Popa — Triţoiu — TOMA, AVRAM, VIŞAN — Barc (cpt.) TRUŢULESCU, C[illegible]n (3[illegible] Ganea), Ciobanu (67, Murariu) — Todea, Kovacs.

VICTORIA AZUR : POLACEK — MALAC (cpt.) — Matei, SINTION, Lungu, OCHEA — Cîmpianu (57, Boca), Rotaru (77, Baldovin), Cheveresan — Pop, Meruneac.

AU MARCAT : AVRAM (73), din careu, reluînd sec o minge ricoşată din „grămadă" după o lovitură liberă la care a şutat Ganea ; MURARIU (75) fiind cel mai prompt la o altă aglomerare în careul oaspeţilor, TRUŢULESCU (90), reluînd mingea revenită din bară la şutul lui Vişan.

JUCĂTORUL MECIULUI : AVRAM

● Calculul hîrtiei o indica, înaintea partidei, pe Auto FZB ca favorită netă, mai ales că oaspeţii erau handicapaţi şi de numeroase absenţe în lot : Popeţi — bolnav ; Vieru — plecat temporar în Germania ; Samson plecat — la Vulturii Lugoj ; Şofran şi Ilena — nepregătiţi fiind studenţi, sesiunea de iarnă suprapunîndu-se cu perioada de pregătire. În plus, Todericiu şi Boca au întîrziat — ultimul fiind introdus spre final —, iar Malac a jucat bolnav ● De partea cealaltă, gazdele au fost dezavantajate de starea terenului, construcţia jocului fiind mult îngreunată de stratul de zăpadă. Si la Auto FZB a lipsit Luputiu, care nu s-a prezentat la meci datorită unui accident de maşină avut chiar în aceeaşi dimineaţă, din fericire, fără urmări prea grave. ● Prima parte a aparţinut teritorial gazdelor, dar Victoria Azur a „închis culoarele", a insistat pe un marcaj cît mai strîns şi ocazii la poarta lui Polacek n-au prea fost. Doar Coman, în min. 22, la 5-6 metri de poartă, n-a găsit cea mai fericită soluţie. ● Şi dacă în prima repriză oaspeţii n-au contat în atac, în partea a doua au ieşit la joc, do[illegible] le perioade. Pe fondul a două-trei intervenţii excelente ale lui Polacek (căruia nu i se poate reproşa nici un gol), şi al cît[illegible] oaspeţilor, îngrijorarea creştea pe banca liderului. ● Au fost suficiente însă trei minute, ca soarta partidei să fie de[illegible] gazde [illegible] greşeli de marcaj în careul Victoriei Azur. Tot o eroare de marcaj a stat şi la originea golului trei. ● Pînă la urmă a fost o victorie meritată a lui Auto FZB, diferenţa de scor însă nereflectînd just raportul de forţe din timpul meciului. Oaspeţii meritau poate şi ei un gol, dar, în min. 82, Pop, singur singurel cu Popa, a fost blocat de goal-keeperul gazdelor.

LA VESTIARE

OCTAVIAN FOALE (antrenor Auto FZB) : **„Mă bucur de această victorie — e adevărat, obţinută în final — deoarece întotdeauna mi-e teamă de primul joc. Preferam să jucăm prima partidă în deplasare. Am rămas impresionat de felul cum a jucat adversarul. Deşi am dominat n-aş putea spune că am ratat prea multe ocazii"...**

VICTOR ŢIG (preşedinte Victoria-Azur) : **„Cu toate absenţele din lot, consider că am jucat bine. Am luat golurile din greşeli de apărare. Victoria gazdelor e meritată dar diferenţa de scor mi se pare exagerată. Gheorghe Stănescu a arbitrat de nota 12 !".**

GHEORGHE STĂNESCU (arbitrul partidei) : **„Apreciez fair-play-ul ambelor echipe. A fost un joc între două formaţii care ştiu să joace fotbal şi, spre lauda lor, au fost preocupate numai de fotbal.**

DUKI POPOVICI

Fotbal C - Arad

SIMION BUDA (secretarul asociaţiei Şoimii Pîncota) : „Echipa Soimii Pîncota va sărbători anul acesta 70 de ani de existenţă !"

REP. : Devreme ce şi campionatul diviziei C — Arad s-a amînat, continuăm prezentarea echipelor din acest eşalon. De această dată, este rîndul echipei Şoimii Pîncota, care, cel puţin în ultimele două campionate, a avut o comportare bună.

S.B. : Anul acesta vom sărbători 70 de ani de existenţă a echipei noastre. Avem puţine date despre perioada de început, dar avem o poză veche cu echipa din îndepărtatul an 1923, chiar anul înfiinţării echipei. Pe parcurs, echipa a purtat şi alte denumiri, dar acum a revenit la numele iniţial. De la această echipă au plecat fotbalişti care au devenit jucători de divizia A şi B. I-aş aminti pe Neamţu, Ilie Moţ, Merle, Geck, Ceauşu, Stoica, Drăuceanu şi Bacos.

R. : Vă pun o întrebare firească, în această perioadă : Cum vă descurcaţi din punct de vedere financiar ?

S.B. : Echipa Soimii Pîncota este a oraşului, dar principalul sponsor este Mircea Dragalina, directorul „Romblan" S.R.L., care suportă cheltuielile echipei, dînsul fiind în acelaşi timp şi preşedintele asociaţiei.

R. : Cît de „profesionişti" sînt jucătorii dumneavoastră ?

S.B. : Majoritatea lucrează în Pîncota. Primesc indemnizaţii şi prime în funcţie de rezultate.

R. : Cine este antrenorul echipei ?

S.B. : Este un fost jucător al echipei Motorul Arad, acum jucător al nostru, Ioan Sold.

R. : Vă rog să prezentaţi lotul echipei.

S.B. : Huzdup, Sofronici, Ilieş, Paşca, Sold, Galfi, Deta, Gyergyey, Boiciuc, Dreghici, Cociuba, Husa, Palaghin, Ardelean, Reter, Hanciuţa, Vasiloiu şi Ştefănuţ.

R. : După cum am amintit echipa din Pîncota, a fost, în ediţia trecută a campionatului, reprezentanta judeţului Arad la barajul pentru promovare în divizia B, dar în acest campionat are o evoluţie relativ modestă. Cum explicaţi aceasta ?

S.B. : După ratarea barajului a urmat o perioadă de reflux amplificată şi de faptul că nu s-a achitat prima promisă jucătorilor, la cîştigarea campionatului judeţean. Pe parcurs, am ajuns la o înţelegere cu jucătorii şi le-am onorat jumătate din suma promisă. Au urmat fireşte cîteva rezultate bune şi echipa se situează la jumătatea clasamentului.

R. : Şi echipa dumneavoastră face parte din categoria echipelor, care în partidele disputate pe teren propriu, nu-şi menajează deloc adversarii, depăşind uneori limita regulamentului...

S.B. : Ne preocupă şi aspectul disciplinar... ca dovadă l-am scos din lot pe jucătorul Cristea, iar jucătorul Ilieş a suportat consecinţele, după ce datorită lui meciul cu Gloria Arad a durat numai treizeci de minute, el bruscîndu-l pe unul din tuşieri. Orice cartonaş galben primit va avea repercusiuni asupra indemnizaţiei jucătorului în cauză.

R. : Fiindcă aţi amintit de arbitraje. Cum le apreciaţi pe cele din turul campionatului ?

S.B. : Într-un campionat cu treizeci de etape, în 90% din cazuri arbitrii sînt corecţi, iar în 10% sînt influenţaţi într-un fel sau altul. Greşeala noastră, după meciul cu Gloria, a fost că atît noi cît şi adversarii noştri nu au intervenit la arbitri pentru aplanarea cazului.

R. : Deşi am scris suficient în perioada respectivă despre „cazul Nicula", îl pun din nou pe tapet. Vă rog să ne spuneţi şi părerea dumneavoastră referitoare la acest caz.

S.B. : Noi am contestat doar dreptul de joc al lui Sorin Nicula, deoarece transferul lui s-a efectuat pe formele vechi, care nu mai erau valabile la acea oră.

R. : Ce gînduri aveţi pentru retur ?

S.B. : În primul rînd evitarea retrogradării. Am efectuat un cantonament de 7 zile, la care au participat toţi componenţii lotului. Avem o echipă, zic eu ,bine pregătită fizic şi sperăm într-o comportare bună în acest retur dificil.

A consemnat OVIDIU PĂCURARIU

Dan Ologeanu: „Nu voi ceda nici unei presiuni indiferent de unde ar veni ea"

...: Dan Ologeanu, după cinci ani de activitate ca jucător la CSM Reşiţa, în anul 1976, ai venit la UTA, ca jucător, ai rămas la Arad, şi ai ajuns arbitru. Cum a fost începutul ?

D.O.: De fapt arbitru am devenit la Reşiţa, încă din anul 1973, fiind coleg de promoţie cu Gheorghe Constantin, de la Rîmnicu Vîlcea, care pe vremea aceea era portarul CSMR-ului. Venind la Arad, m-am accidentat chiar în prima etapă, în min. 37 în partida cu SC Bacău. Am fost operat de ligamente încrucişate. Am revenit pe teren şi am jucat ultimele trei etape din campionat cu Tîrgu Mureş, Piteşti şi Hunedoara. După aceea am fost transferat la Astra, dar în urma unor neînţelegeri cu conducerea clubului (a fost vorba de o butelie de aragaz) m-am retras din activitatea competiţională. M-am apucat serios de arbitraj, am dat examen pentru categoria I-a şi am intrat în lotul de arbitri al fostei divizii C, unde am arbitrat şase luni. Într-un singur retur de campionat am reuşit să promovez în lotul B şi apoi în lotul A. Meciul de debut în divizia A a fost o tuşă la meciul „U" Craiova — Dinamo Bucureşti. Partida a fost foarte greu de arbitrat, deoarece ambele echipe trăgeau la titlu, dar arbitrul de centru, nimeni altul decît Nicolae Rainea, l-a dus la bun sfîrşit.

R.: Ascensiunea ta în arbitraj a fost întreruptă de reţinerea de la delegări din anul 1981...

D.O.: După ce în anul 1979 am arbitrat, împreună cu Nicolae Rainea şi Otto Anderco, semifinala din CCE Ajax Amsterdam — Nottingham Forest, din păcate ascensiunea mea în arbitraj s-a oprit. Atunci au fost reţinuţi de la delegări un număr foarte mare de arbitri, asupra cărora au planat incertitudini. Dar pînă la urmă, în urma cercetărilor s-a dovedit că nu toţi au fost chiar aşa de vinovaţi, unii revenind în arbitraj, iar alţii, datorită depăşirii baremului de vîrstă, au trecut în corpul de observatori federali.

R.: Ce ai făcut în răstimpul acesta de pauză forţată ?

D.O.: Nu m-am îndepărtat de fotbal şi am desfăşurat activitatea de conducător la echipele Motorul Arad şi CPL Arad, echipe aflate în campionatul judeţean, dar cu care am reuşit promovarea în divizia C. Doi ani am fost preşedinte şi vicepreşedinte la UTA, iar în anul 1986 am fost reintegrat în arbitraj, dar numai în lotul B, la început.

R.: Mi-aduc aminte că meciul de redebut al tău ca arbitru în divizia A a fost în anul 1989 chiar la Timişoara, la meciul Poli — Dinamo Bucureşti.

D.O.: Într-adevăr, a fost un meci dificil. Poli a pierdut greu, cu 1-0, în min. 87. Atunci mi-a părut rău de Poli deoarece jucătorii ei au jucat foarte bine şi numai ghinionul a făcut să nu obţină punctul mult dorit. În acel meci am anulat două goluri lui Dinamo, la semnalizările corecte ale tuşierului Vasile Curt. Celălalt tuşier a fost Ion Niculiţov.

R.: În acest tur de campionat cîte meciuri ai arbitrat în divizia naţională ?

D.O.: Am oficiat ca arbitru în 13 jocuri din divizia naţională.

R.: Spune-ne cîte ceva şi despre activitatea ca arbitru internaţional.

D.O.: După noua împărţire impusă de FIFA, arbitrii sînt departajaţi în arbitri de centru şi, respectiv, de linie. Din anul 1991 sînt posesor al ecusonului FIFA ca arbitru de linie.

R.: De cînd eşti arbitru cu ecuson FIFA şi cîte meciuri ai arbitrat în această calitate ?

D.O.: În total şase partide internaţionale, care au culminat cu partida Benfica Lisabona — Dinamo Moscova din CCE. Anul acesta, în 17 aprilie voi fi prezent la partida din preliminariile campionatului mondial Elveţia — Malta.

R.: Chiar dacă întîrzierea ţi se va părea nefirească, eu totuşi ţi-o pun: pe care arbitri, colegi de-ai tăi, îi apreciezi mai mult ?

D.O.: Îmi este greu să fac aprecieri de genul acesta, dar trebuie să menţionez că, împreună cu Octavian Şteneg şi Mircea Salomir, sîntem cei mai vechi arbitri din lotul diviziei naţionale. Dacă ar fi să fac aprecieri, acestea ar avea o doză de subiectivism, dar îl apreciez mult pe Nicu Grigorescu de la Timişoara, iar dintre foştii arbitri pe Remus Cîmpeanu din Arad.

R.: Să discutăm puţin şi despre fotbalul div. C — Arad, care trezeşte uneori pasiuni şi ambiţii nebănuite. Ştiu că ai fost suspendat de Asociaţia Judeţeană de Fotbal, unde se pare că nu eşti agreat.

D.O.: Mai degrabă nu sînt agreat de unele persoane de la Asociaţia Judeţeană. Ţinînd cont de integritatea morală a preşedintelui Asociaţiei, Alexandru Dan, sper ca pe viitor lucrurile să intre în normalitate, cu toate că nu voi ceda niciodată niciunei presiuni indiferent de unde ar veni ea !

R.: Văd că fiul tău Dan Ologeanu jr., îţi calcă pe urme, în ale arbitrajului...

D.O.: La cei 18 ani ai lui, este arbitru categoria a II-a şi arbitrează în campionatul judeţean Arad şi sper să ajungă arbitru cu ecuson FIFA, dar la ...centru !

A consemnat
OVIDIU PĂCURARIU

Federaţia, haosul şi recompensele

(Urmare din pag. 1)

lucru dovedibil cu ajutorul specimenelor de semnătură, afacerea e limpede. Dacă însă nu e aşa, cazul devine grav şi trece sub incidenţă penală, fiind vorba de un fals în acte publice. Dar mai există o posibilitate: ca federaţia să nu aibă specimenele de semnătură. Cum ea nu a detaliat, adevărul rămîne în penumbră.

Oricum ar sta lucrurile un alt adevăr se relevă însă, pentru a cîta oară ? Acela că lipsa de profesionalism, ambiguitatea, într-un cuvînt, haosul, bîntuie culoarele federaţiei. Oamenilor săi nu le plac lucrurile clare. Ei preferă să se scalde în (cît) mai multe ape. Cazul Minerul Motru este ultimul care dovedeşte asta. El se adaugă însă altor atîtea rămase pînă azi în suspensie. Povestea banilor solicitaţi de Farul din suma transferului lui Hagi la Real Madrid, transferul lui Buia în Belgia, după ce semnase pentru Rapid (de la care primise şi un aconto) şi cel al lui Gerstenmayer de la Satu Mare la Braşov. Şi multe alte istorii de genul ăsta, peste care nu s-a pus o rezoluţie finală, care făcută publică — să închidă cazurile. Şi comentariile de pe la colţuri.

Ce să mai spun despre nerespectarea propriilor hotărîri. Cum ar fi cea, din 1990, privind anumite condiţii impuse unui jucător pentru a fi transferabil în străinătate. Sau cea, mai recentă, care limitează numărul de jucători, ai unei echipe, transferabili într-un singur an, peste hotare. Hotărîri sfidate fără scrupule.

Iar zilele trecute, F.R.F. instituie un nou sistem de suspendări în cazul acumulării de cartonaşe galbene, mărind la patru numărul avertismentelor care îi dau o etapă de „concediu" jucătorului în culpă. Nu comentez logica şi utilitatea noului sistem, ci faptul că el a fost instituit în mod nestatutar, fiind de competenţa Adunării Generale şi nu a Consiliului Federal. În plus, e un pic ciudată aplicarea sa de la mijlocul unui campionat.

În cazul Motru a apărut o piesă nouă la dosar: Jiul IELIF Craiova reclamă un alt fals, contractul de transfer al jucătorului său Stroescu, la Minerul. Contractul ar fi de fapt al altui jucător, numele acestuia fiind şters şi înlocuit cu cel al lui Stroescu. Fals grosolan, susţin cei de la Jiul IELIF, care intenţionează să se adreseze procuraturii. Ce va face însă F.R.F. ? Nu fiţi îngrijoraţi. Ei, federaţiei, nu-i place scandalurile, aşa că totul se va muşamaliza. Pe baza legii compensaţiei. A compensaţiei multiple. Vor fi (re)compensaţi şi cei de la Jiul IELIF, şi cei de la FC Drobeta. Probabil şi cei de la Electroputere. Sigur, cei de la federaţie.

Federaţiei nu-i trebuie „cazuri". Ei îi trebuie linişte, pentru a putea instaura, nestingherită, un climat de cinste şi corectitudine, de etică în fotbalul românesc...

Football news

• **GLORIA REŞIŢA ŞI ARSENAL,** profitînd de amînarea campionatului, au disputat un nou amical pe terenul de antrenament al divizionarei B. După o partidă antrenantă a învins Gloria, cu 1-0, prin golul lui Nicolae Rus.

• **ADRIAN GOCI,** portarul echipei Minerul Gura Humorului, care a apărat poarta C.S.M.R.-ului în partida cu U.T.A., a fost readus în Valea Domanului. Se pare că e ultima soluţie, deoarece tratativele pentru achiziţionarea unui portar de la Universitatea Craiova, au eşuat.

• **MIHAI ŢÎRLEA** nu prea ştie dacă mai are drept de joc la U.T.A., sau e la dispoziţia Sportului Studenţesc. De la Bucureşti nu se aude nici o pretenţie. Să însemne asta că e bun de joc la divizionara A din Arad ?

• **AMÎNAREA** returului e în detrimentul Gloriei Reşiţa, ea urmînd să întîlnească în prima etapă pe Unirea Alba-Iulia, echipă obosită de recentul „voiaj" din Italia. Aşa însă...

• **SENZAŢIONAL** a fost echipamentul arbitrului Ion Mureşan, care, sîmbătă, a oficiat în divizia C — Timiş, la meciul Tehnolemn — Giarmata. Şi mai senzaţional, scuzaţi pleonasmul, e că echipamentul I-a primit de la ... Olympique Marseille ! Oare chiar de la Tapie ? !

• **NICI ACUM.** După ce amicalul Gloria Reşiţa — Universitatea Craiova a fost amînat (şi acesta !) din „cauze meteo", reşiţenii nu vor avea prilejul să vadă „campioana unei mari iubiri", pe viu, nici în Cupă. Ion Oblemenco, avizat de meciul din tur, de la Craiova, cînd C.S.M.R.-ul, în stilul său inimitabil, a pierdut un punct, s-a prelevat de regulament, alegînd stadionul neutru din Severin pentru disputarea optimilor Cupei. Deci, mai la vară la Reşiţa...

• **EMANUIL GHERGHEL** e unul dintre cei mai bine informaţi oameni din Arad. Deşi comunicatul oficial, de săptămîna trecută, cu amînarea primei etape, s-a difuzat la prînz, dlui ştia deja de dimineaţă. Cică l-ar fi sunat Mircea Sandu să-l consulte ? !

• **ADI CUZMANOVICI** se lăuda în stînga şi dreapta că, alături de Marcă, va evolua, din primăvară, la C.S.M.R., şi „geamănul" Marcu. Însă, la meciul de Cupă, C.S.M. — Farul, Marcu a fost în anturajul... Farului. De fapt, să nu uităm că, „gemenii" Gloriei au avut, nu de mult, un periplu pe Litoral...

• **800.000 DE LEI** pierde Gloria, deoarece este obligată să cedeze primăriei din Reşiţa, încasările pe care le obţine prin exploatarea „pieţei de vechituri" din vecinătatea stadionului. A apărut, la Reşiţa, sindromul 8 ? Nu de alta, dar şi C.S.M.-ul a pierdut, culmea, tot 800.000, cînd sindicatul U.C.M.R. şi-a „ridicat mîna" de pe club !

REPLAY

• Ultima „gogoaşă" pare a fi cea de marţea trecută, cînd „S.R." povesteşte cum jucătorii lui Brescia au fost aşezaţi în stadion de proprii suporteri, după meciul cu Parma. Ca în „G.S." să citim declaraţia lui Răducioiu: **„De unde pînă unde aţi scos asa ceva ? Eu am plecat, bine merci, în 10 minute, la fel şi ceilalţi băieţi. Nmeni nu ne-a cerut socoteală după joc".**

• Ca să-l convingă pe „italianul" ziarului nostru, Sandu Ususan, că Sabău e un mare jucător, că Hagi e doar pe hîrtie „vedeta" lui Brescia, că şi la Real Madrid a fost în plus, că 2 ani jumate de fotbal profesionist nu l-au ameliorat prea mult mentalitatea de magician balcanic şi că, în concluzie, fotbalul de azi se joacă în 11 (unsprezece), citez o declaraţie a preşedintelui Corioni, care **„pe Lucescu îl admiră, pe Sabău îl îndrăgeşte, despre Mateuţ nu afirmă nimic, că nu-l cunoaşte"**, iar pe Hagi „ şi l-a scos din inimă" (G.S.) Asadar: **„Numai cu talentul nu poţi răzbate în fotbalul cel mare".** (G.S.).

• Citesc în „Fotbal": **„Alo, domnilor arbitri, daţi cu încredere cartonaşe jucătorilor care simulează faulturi (...) Simulările vă pun tribunele în cap. Şi sînt destui specialişti în treburile astea".** Aşa credeam şi eu, care ziceam că „number one" e mister Vlădoiu, zis Jean. Dar dacă după debutul său în „naţională", cu Ceho-Slovacia, cînd arbitrul i-a neglijat plonjoanele şi văicărelile aferente, am început să mă-ndoiesc, acum — după meciul de la Anvers — sînt sigur. Jenică nu e un expert în simulări. Dacă ar fi fost, l-ar fi înduioşat, măcar la una din cele şase artistice căzături, pe arbitru. Aşa, rămîn doar cu o dilemă. Dacă numitul Jean e un cascador ratat sau un cerşetor. De faulturi. Tot ratat.

• Cunoscutul specialist în fotbal — T.V., Miticuţă (Graur, pentru docţi), se arată dezamăgit atît de calitatea meciului Porto-Milan, cît şi de prestaţia oaspeţilor. Uită însă că la o înfruntare între două echipe de aşa calibru, spectacolul driblingului, al golurilor — să-i zicem „artă pentru artă" — se transferă în planul strategiei şi tacticii. Ceea ce se şi gustă este duelul tactic. Încercările repetate de a da cîştig de cauză organizării proprii a jocului în dauna sistemului de anihilare şi contracarare impus de adversar. Şi invers.

Cît despre Milan, chiar cu Boban care nu-l ajunge pe Rijkaard, chiar cu Papin care nu e elegant şi nu se vede în jocul combinativ ca Van Basten, a predat o nouă lecţie de fotbal de avangardă, de pragmatism. În definitiv, pragmatismul e chiar Papin, care se vede în joc o dată sau de două ori, dar decisiv. De fapt cheia acestui fotbal, al anului 2000, este linia de fundaşi, fapt de prea puţini sesizat. O linie de fundaşi superinteligenţi, aşezaţi în linie, care împing jocul spre poarta adversă şi menţin spaţiile dintre compartimente, diminuînd astfel efortul întregii echipe. O linie de fundaşi istorică: Tassotti, Baresi, Costacurta, Maldini.

MAX

CAPETE VIDEO
100 de modele pentru:
ORION - FUNAI - FISCHER
GOLDSTAR - PANASONIC
SAMSUNG - AKAI - SANYO
TOSHIBA - SHARP - JVC
HITACHI - MITSUBISHI - NEC
Prin firma MAGNET
Exclusivitate pentru Judeţul Timiş
telefon 096/144138

formula 1

ÎNCEPE CIRCUL

Duminică, 14 martie, pe circuitul de la Kyalami (Africa de Sud) se va da startul în prima cursă a noului sezon de Formula 1. Dacă într-un număr anterior v-am prezentat calendarul şi echipele participante, astăzi vom face un tur de orizont în trecuta ediţie. Mai întîi clasamentul final al piloţilor :

1. Nigel Mansell (Williams-Renault) — 100 p ; 2. Riccardo Patrese (Williams-Renault) — 56 ; 3. Michael Schumacher (Benneton-Ford) — 53 ; 4. Ayrton Senna (Mc Laren-Honda) — 50 ; 5. Gerhard Berger (Mc Laren-Honda) — 49; 6. Martin Brundle (Benneton-Ford) — 38 ; 7. Jean Alesi (Ferrari) — 18 ; 8. Mika Hakkinen (Lotus-Ford) — 11; 9. Andrea De Cesaris (Tyrell-Ilmor) — 8 ; 10. Michele Alboreto (Footwork-Mugen) — 6.

KYALAMI

Data : 1 martie 1992.
Lungime circuit : 4,104 km.
Număr de ture : 72.
Lungime totală : 306,792 km.
Spectatori : 80.000.

CLASAMENT EDIŢIA TRECUTĂ

1. Nigel Mansell (Williams-Renault) 1h36:45,320 ; 2. Riccardo Patrese (Williams-Renault) la 24,36 secunde ; 3. Ayrton Senna (Mc Laren-Honda) la 34,675 secunde ; 4. Michael Schumacher (Benneton-Ford) la 47,863 secunde; 5. Gerhard Berger (McLaren-Honda) la 13,634 minute ; 6. John Herbert (Lotus-Ford) la un tur.

PILOTUL IDEAL

Din datele statistice referitoare la cei 32 de piloţi înscrişi în Campionatul Mondial 1992. Centrul de psihologie Rhone-Poulenc a stabilit „parametrii" pilotului ideal. Aceştia sînt : înălţime : 1,72, greutate 67 kg, naţionalitate : 34,40% italiană, 15,6% franceză, 9,4% braziliană şi engleză, 6,25% belgiană, japoneză, finlandeză, 3,1% elveţiană şi germană. Vîrsta : 28 de ani şi 10 luni. Experienţă : să fi participat la cel puţin 54,4 mari premii. Palmares : să fi marcat cel puţin 56,1 puncte şi să fi cîştigat cel puţin 2, 3 mari premii, să fi fost de cel puţin 3 ori în pole-position.

SUPERLATIVELE EDIŢIEI TRECUTE

CEL MAI BUN PILOT : NIGEL MANSELL

Şi-a împlinit în sfîrşit visul, devenind campion mondial, după care a părăsit Formula 1. **„Va veni timpul cînd voi pleca"** spunea Mansell. **„Va fi tot mai rău. Politica, starea de spirit şi tehnica piloţilor tot mai rudimentară vor contribui la aceasta".** El a fost, în ciuda titlului cucerit, un învins din punct de vedere al banilor, datorită negocierii neîndemînatice între el şi patron.

CEL MAI BUN DEBUTANT : MICHAEL SCHUMACHER

Cîştigător al unei curse şi clasat în final pe podiumul campionatului acestea au venit ca o confirmare a talentului său. **„În orice caz, cel mai bun debutant de la Senna încoace"** spun specialiştii. Ken Tyrel este mai tranşant : **„Cel mai bun debutant al tuturor timpurilor".**

PROSTIA ANULUI

După înfrîngerea de la Monte Carlo şi după ce a pierdut ocazia de a obţine cel mai bun timp la Montreal, Mansell s-a lansat în nişte declaraţii fără acoperire. **„Sînt ţinta unor manevre îndreptate împotriva mea"**, spunea Nigel, uitîndu-se direct la Senna şi Berger.

MAŞINA ANULUI

Din 1988, cînd McLaren-Honda a dominat net circuitele nu s-a mai văzut pe piste o superioritate atît de netă ca cea dovedită de Williams-Renault FW 14 B. Una pînă la doua secunde pe tură era mai rapidă decît concurentele, fiind deocamdată socotită maşina perfectă. Mansell : **„Cu maşina Williams de anul viitor chiar şi o păpuşă ar putea cîştiga toate cursele".** Despre maşina sa din 1992, nici un cuvînt.

GREŞEALA ANULUI

După începutul slab al sezonului, McLaren cu vechiul model MP 4/7, McLaren a hotărît deja pentru Marele Premiu al Braziliei, din „motive de securitate" să aducă la următoarea cursă 6 maşini, 3 modele vechi şi 3 noi, soluţie care nu a rezolvat nimic. Senna : **„O greşeală şi bani cheltuiţi aiurea".**

ACCIDENTUL ANULUI

S-a petrecut la Estoril şi, din fericire s-a încheiat fără urmări grave. Riccardo Patrese s-a angajat într-o depăşire riscantă în dreapta punctului de alimentare, intrînd în coliziune cu maşina lui Berger şi după o încrucişare a ajuns în decor şi nu în supraîncăreatele boxe.

CEL MAI FRUMOS DUEL

Într-un sezon în care au fost destule curse plictisitoare, ultimele 7 ture de la Monte Carlo au ţinut treaz interesul pentru cursă. Cînd Mansell a trebuit să intre la boxe, el a pierdut primul loc în favoarea lui Senna. Cu noi cauciucuri el a încercat să-şi recîştige poziţia în cele mai rapide ultime 5 ture ale cursei.

CEL MAI NEPLĂCUT MOMENT AL ANULUI

Bătălia pentru locul rămas vacant la Williams, după plecarea lui Mansell. O revenire pe piste a lui Alain Prost, pe care nimeni nu o vede cu ochi buni.

ALFRED POENARU

CALEIDOSCOP ITALIAN

● Pentru prima oară în istoria Cupei Italiei cele patru jocuri din semifinale se vor disputa în zile diferite. Programul este următorul : 9 martie TORINO — JUVENTUS, 10 martie ROMA — MILAN, 30 martie MILAN — ROMA şi 31 martie JUVENTUS — TORINO. Toate partidele se vor disputa în nocturnă şi vor fi televizate.

● Preşedintele clubului Lazio, **SERGIO CRAGNOTTI,** a declarat în ziarul englez „Sun" referitor la voiajele lui **GASCOIGNE** în Anglia :

„Gascoigne nu-şi poate permite să-şi rateze cariera din cauza unor afaceri personale sau sentimentale. Nu ştiu, şi nici nu mă interesează care este treaba cu Sheryl. Dar plecările şi întoarcerile repetate în Anglia nu-i fac bine lui Paul. Dacă el crede că poate să facă ceea ce vrea, se înşeală amarnic. Comportamentul lui este stupid. Gascoigne trebuie să aleagă : clown sau fotbalist".

● **MICHEL PLATINI** a făcut zilele trecute un apel fostului său preşedinte de la Juventus : **„Boniperti, ia-l pe Sauzée"** ! Mijlocaşul francez, în vîrstă de 27 ani, de la Marseille, s-ar putea să fie cedat alb-negrilor împreună cu colegul său croatul **ALEN BOKSICI.** Despre ultimul, **RUDY VÖLLER** a spus : **„Este un tînăr de mare talent, un nou Rummenigge".**

● Părerea lui **ANDY MÖLLER** despre nereuşitele lui Juve de a-l transfera pe **BERGKAMP : „Jucătorul lui Ajax este unul dintre cei mai buni atacanţi europeni, dar nu ar fi fost omul de care Juve avea nevoie. În atac sîntem cu toţii internaţionali : eu, BAGGIO, CASIRAGHI, VIALLI, în viitorul sezon, îl veţi vedea pe adevăratul Möller. Ar fi minunat să întîlnim pe actuala echipă a lui Bergkamp în finala cupei UEFA şi s-o învingem !"**

● **MARCO VAN BASTEN,** golgeterul lui A.C. Milan, indisponibil din etapa a 12-a, a fost prezent în tribunele stadionului San Siro, la partida Milan — Sampdoria. După ultimul control efectuat, medicii şi-au dat verdictul : Marco va putea reintra la sfîrşitul acestei luni.

● Sampdoria este interesată de achiziţionarea lui Evani. Preşedintele Mantovani a luat legătura cu oficialii lui Milan, dar răspunsul acestora a fost categoric : Nu ! Evani însă ar fi de acord : **„La cei 30 de ani ai mei, ar fi ultima şansă. Este obositor să joci o etapă şi să stai 3 afară. Astfel voi pierde şi naţionala. La „Samp", pe partea stîngă, aş putea deveni omul potrivit pentru Eriksson".**

● Pînă la sfîrşitul anului trecut Stefan Effenberg a fost singurul „legionar" german la adresa căruia s-au adus doar cuvinte de laudă. Dar odată cu începutul „perioadei negre" în care se află echipa sa, Fiorentina, valul de critici care s-a abătut asupra squadrei lui Agroppi, nu l-a scutit nici pe internaţionalul lui Berti Vogts. La un antrenament, tifoşii violeţilor au venit cu o pancardă pe care era scris : **„să-ţi fie ruşine Effenberg".**

● Karl-Heinz Riedle, vîrful de atac al lui Lazio, nu mai poate suporta postura de rezervă : **„Lăsaţi-mă să joc, sau cedaţi-mă ! Sînt în mare formă şi cred că-mi merit locul în echipă. Dacă nu puteţi să-mi garantaţi acest lucru, lăsaţi-mă să plec la Bayern sau la unul din cele patru cluburi italiene care mă vor".** Cele patru cluburi la care s-a referit „Kalle" sînt Juve, Sampdoria, Torino şi Parma.

SANDU USUSAN

EURO CHAMP

ITALIA

SERIE A
MILAN RINGRAZIA SAVICEVICI !

Derby-ul etapei s-a jucat la Bergamo, unde echipa lui Lippi a reuşit să-şi menţină invincibilitatea pe teren propriu (fără Ganz, suspendat), şi după dificila confruntare cu Inter (fără Sosa suspendat, Bianchi şi Ferri accidentaţi). Nerazzurri se află la a cincea remiză consecutivă.

Partidă-spectacol, cu goluri multe, s-a disputat la Torino. Lipsită de aportul lui Vialli (menajat pentru jocul de cupă de astăzi cu „Toro"), Juve a luat un start bun şi avea un avantaj destul de liniştitor la pauză. Napoletanii, însă, au dat dovadă de resurse nebănuite, reuşind în două rînduri să restabilească egalitatea, cu toate că l-au pierdut pe Ferrara eliminat în min. 74. Cînd se părea că jocul se va încheia la egalitate, Möller aduce bucuria şi liniştea în tribune !

Foarte bună replica Fiorentinei pe stadio San Siro. După ce au ratat două ocazii mari, la scorul de 0-0, violeţii au trebuit să se recunoască înfrînţi de „reuşitele" lui Savicevici, care a fost vioara întîi a lui Capello. De remarcat că arbitrul Trentalange a anulat un gol oaspeţilor (min. 83) şi i-a lăsat în 10 oameni, arătîndu-i cartonaşul roşu lui Faccenda (min. 78). Au trecut trei luni de cînd echipa din Florenţa nu a mai cunoscut bucuria unei victorii (6 XII 1992, 2-0 cu Juve).

„In una partita salvezza", Foggia nu a reuşit s-o întreacă pe Brescia. A fost un joc destul de modest, Răducioiu fiind de cîteva ori oprit în ultimul moment de portarul Mancini şi odată de stoperul Bianchini, cu preţul unui fault, sancţionat cu un cartonaş roşu (min. 43).

Jucînd cu un singur atacant de meserie (Buso) Sampdoria n-a putut „perfora" apărarea torineză, mai mult chiar, la unul din contraatacurile oaspeţilor, tînărul Paolo Poggi l-a învins pe Pagliuca. Absenţele lui Mannini, Katanec şi Mancini s-au dovedit hotărîtoare, iar apărarea „Doriei" s-a arătat din nou nesigură, cele 34 de goluri primite fiind elocvente în acest sens.

La Roma, Cagliari a izbutit primul egal, în jocurile „fuori casa", dar gazdele au evoluat în 10 din min. 54, Mihailovici fiind eliminat cu multă uşurinţă de arbitrul Quartuccio

Pescara n-a putut trece de Udinese, pe care nu a mai învins-o de 50 de ani ! !

În fine, în timp ce Parma a obţinut o victorie preţioasă, Melli permiţîndu-şi chiar să rateze un penalty (min. 50), Genoa cu noul antrenor Claudio Maselli (de la echipa de tineret) a smuls un punct Anconei, după un joc care a riscat să adoarmă asistenţa.

Rezultate şi marcatorii :

ANCONA — GENOA 0-0.

ATALANTA — INTER 1-1. Bergomi (67 — autogol), — Manicone (70).

FOGGIA — BRESCIA 0-0.

JUVENTUS — NAPOLI 4-3. Di Canio (11), Platt (16), Ravanelli (73), Möller (87) — Zola (51), Ferrara (72), Fonseca (80 — penalty).

MILAN — FIORENTINA 2-0. Savicevici (66 şi 83).

PARMA — LAZIO 2-1. Melli (16 şi 76) — Cravero (88). Eliminat : Lozandi (Lazio — 74).

PESCARA — UDINESE 2-2. Allegri (45), Dunga (56) — Balbo (26), Kozminski (40).

ROMA — CAGLIARI 1-1. Giannini (27) — Cappioli (58).

SAMPDORIA — TORINO 0-1. P. Poggi (73).

SERIE — ETAPA 25

ASCOLI — VERONA 0-0 ; CESENA — COSENZA 1-0 (1-0) — noul antrenor al Cesenei este Azeglio Vicini, CREMONESE — MONZA 1-1 (1-0) ; ANDRIA — BOLOGNA 1-1 (0-0); LUCCHESE — PIACENZA 0-0; PADOVA — LECCE 2-1 (0-1); REGGIANA — MODENA 1-0 (0-0); SPAL — PISA 0-1 (0-1); TARANTO — VENEZIA 1-1 (1-1); TERNANA — BARI 3-1 (0-1) !

SANDU USUSAN

CALCIO Serie A

Milan	22	17	5	0	51-17	39
Inter	22	10	8	4	37-28	28
Torino	22	8	10	4	26-17	26
Lazio	22	9	7	6	43-33	25
Juventus	22	9	7	6	39-30	25
Atalanta	22	10	5	7	27-28	25
Cagliari	22	9	6	7	22-21	24
Sampdoria	22	8	7	7	35-34	23
Parma	22	9	5	8	25-25	23
Roma	22	7	8	7	26-22	22
Udinese	22	8	4	10	3 - -	20
Napoli	22	7	5	10	32-34	19
Foggia	22	6	7	9	25-36	19
Fiorentina	22	5	8	9	34-33	18
Brescia	22	5	7	10	18-28	17
Genoa	22	4	9	9	28-42	17
Ancona	22	5	4	13	30-47	14
Pescara	22	4	4	14	30-48	12

CALCIO Serie B

Reggiana	25	14	10	1	29- 7	38
Cremonese	25	12	9	4	43-25	33
Lecce	25	11	10	4	30-25	32
Cosenza	25	9	12	4	25-15	30
Ascoli	25	11	7	7	36-24	29
Piacenza	25	10	9	6	29-20	29
Venezia	25	10	8	7	30-23	28
Padova	25	10	8	7	29-26	28
Verona	25	9	9	7	22-19	27
Bari	25	11	5	9	29-30	27
Pisa	25	9	8	8	15-16	26
Modena	25	8	7	10	24-29	23
Cesena	25	7	8	10	26-24	22
Monza	25	4	13	8	15-22	21
Spal	25	6	9	10	19-27	21
Bologna	25	7	7	11	20-32	21
Lucchese	25	4	12	9	22-26	20
Andria	25	3	14	8	17-24	20
Taranto	25	2	11	12	14-33	15
Ternana	25	2	6	17	15-42	10

GERMANIA

Bayern îşi consolidează poziţia de lider

Pe „Olympiastadion" 64.000 de spectatori au urmărit derby-ul primelor clasate. Meciul a început cu ocazii la ambele porţi, dar încet Bayern a pus stăpînire pe joc şi drept urmare Matthäus a înscris spectaculos, şutînd de la 20 metri în vinclu. Pînă la finalul primei reprize, bavarezii au mai avut cîteva situaţii bune de-a marca, pe care însă le-au irosit. La începutul reprizei secunde, Aumann a avut cîteva intervenţii salutare, oaspeţii atacînd cu tot efectivul si jucîndu-se cu ocazile de gol. În ultimul sfert de oră, liderul putea să-şi majoreze avantajul, dar Labbadia a fost lipsit de şansă şi neinspirat. A fost un meci al ratărilor, dar ca joc un reuşit spectacol fotbalistic.

Pe „Neckarstadion" într-un joc pentru un loc în cupa UEFA, campioana de anul trecut a primit replica lui Bayer Leverkusen. Oaspeţii au început în forţă, deschizînd scorul prin internaţionalul Kirsten, care a mai avut cîteva situaţii de gol. După pauză, la cîrma jocului au fost tot cei din Leverkusen şi drept urmare şi-au majorat avantajul, cîştigînd la un scor de forfait, spre decepţia suporterilor locali. Victorie fără dubiu, Ionuţ Lupescu însă a jucat cam sters.

VINERI :

1. WERDER BREMEN — S.C. KARLSRUHE 3-0. Hobsch (24), Herzog (33), Rufer (63).
2. F.C. NÜRNBERG — S.V. HAMBURG 1-0. Eckstein (68).

SÎMBĂTĂ :

3. BAYERN MÜNCHEN — EINTRACHT FRANKFURT 1-0. Matthäus (29).
4. WATTENSCHEID — F.C. KAISERSLAUTERN 1-0. Tshiskale (81).
5. F.C. SAARBRÜCKEN — VFL BOCHUM 1-1. Kristl (50) — respectiv Cristians (4).
6. VFB STUTTGART — BAYER LEVERKUSEN 0-3. Kirsten (15), Thom (37), Hapal (66).
7. F.C. KÖLN — DINAMO DRESDA 3-1. Keuler (19), Sturm (67), Fuchs (85) — resp. Maucksch (74).
8. BORUSSIA DORTMUND — BAYER UERDINGEN 2-0. Povlsen (20), Sammer (46).
9. BORUSSIA M-GLADBACH — F.C. SCHALKE 2-0. Fach (29), Kastenmeier (45).

HORST SZEIBERT

Bundesliga

Bayern München	20	12	7	1	42-20	31
Werder Bremen	20	10	8	2	35-19	28
Eintracht Frankfurt	20	10	8	2	36-21	28
Borussia Dortmund	20	11	4	5	37-25	26
Bayer Leverkusen	20	7	9	4	41-26	23
SC Karlsruhe	20	9	4	7	40-39	22
FC Nürnberg	20	9	3	8	20-24	21
FC Kaiserslautern	20	9	2	9	33-24	20
VFB Stuttgart	20	6	8	6	28-31	20
FC Saarbrücken	20	7	4	9	29-34	18
FC Schalke	20	5	8	7	18-25	18
SV Hamburg	20	3	11	6	24-26	17
Bor. M-gladbach	20	5	7	8	28-36	17
Dinamo Dresda	20	5	7	8	23-31	17
Wattenscheid	20	5	6	9	27-36	16
FC Köln	20	7	1	12	27-33	15
Bayer Uerdingen	20	3	6	11	17-41	12
VFL Bochum	20	2	7	11	21-33	11

SPANIA

DEPORTIVO LA CORUNA : ŞAH-MAT ÎN 2 MINUTE !

Realul, fără Rocha, Hierro, M. Vazquez şi Luis Enrique a dat lovitura de graţie pe „Luis Casanova" în ultimul minut de joc tocmai cînd cei 47.000 spectatori aşteptau golul... gazdelor, care au jucat 25 de minute cu un om în plus prin eliminarea lui Sanchis.

La Albacete, noua lideră nu a avut nici un fel de probleme, impunîndu-se clar încă din primele 20 de minute după care „s-a încălzit" pentru următoarele două meciuri pe care le va disputa la Barcelona : miercuri cu Werder Bremen în returul Supercupei Europei (1-1 în tur) şi sîmbătă într-un nou derby al campionatului cu Coruna.

Grandoare şi decadenţă la Coruna unde gazdele au atacat 80 de minute o echipă foarte agresivă şi nervoasă cu temperamentalul ei antrenor Valdano trimis în tribune încă din minutul 35. Deşi au jucat foarte bine şi au dominat clar, gazdele au marcat două goluri discutabile : la primul un posibil henţ iar la al doilea mingea trimisă de către Bebeto a depăşit cu puţin linia porţii adverse. În min. 85 Valdano, deşi în tribune, face două înlocuiri inspirate după care echipa sa reuşeşte miracolul şi în acelaşi timp declinul fostului lider.

Resultados y goleadores :

Miercuri (restanţa din etapa a 14-a):

BARCA — OVIEDO 2-0. Eusebio şi Amor.

Sîmbătă :

ATH. BILBAO — OSASUNA 1-0. Garitano (penalty).

Duminică :

VALENCIA — REAL 1-2. Penev (5) — Michel (63), Zamorano (90).

ALBACETE — BARCA 0-2. Beguiristain (10, 22).

CORUNA — TENERIFE 2-2. Fran (17), Bebeto (80) — Dertycia (88), Castillo (90).

LOGRONES — R. SOCIEDAD 0-1. Kodro (72).

R. ZARAGOZA — SEVILLA 2-1. Pardeza (18), Higuera (31) — Suker (20).

ATLETICO — OVIEDO 2-2. Schuster (5), Luis Garcia (51) — Jankovici (87).

CADIZ — RAYO 1-1. Francis (31) — Polster (90).

GIJON — BURGOS 0-0.

ESPANOL — CELTA 0-0.

IONEL SERE

În finala „Cupei Spaniei" la baschet, la Coruna : REAL — JUVENTUD 64-61.

Primera Division

Barca	25	15	8	2	61-24	38
Real	25	17	4	4	48-19	38
Coruna	25	15	7	3	46-19	37
Valencia	25	11	8	6	36-22	30
Tenerife	25	10	10	5	41-30	30
Atletico	24	11	7	6	37-28	29
Sevilla	25	11	6	8	33-31	28
Ath. Bilbao	25	12	3	10	35-34	27
R. Zaragoza	25	9	9	7	27-31	27
Espanol	25	8	9	8	32-32	25
Rayo	25	7	10	8	29-31	24
Celta	25	7	9	9	16-20	23
Osasuna	25	8	6	11	30-29	22
R. Sociedad	25	9	4	12	31-43	22
Gijon	25	6	9	10	24-39	21
Oviedo	24	5	7	12	24-30	17
Albacete	25	5	6	14	31-43	16
Logrones	25	4	8	13	18-36	16
Cadiz	24	3	9	12	19-45	15
Burgos	24	2	7	15	17-49	11

ANGLIA

DRUMUL SPRE WEMBLEY (III)

Duminică, 4 aprilie nord-londonezele Arsenal şi Tottenham se vor întîlni într-una din semifinalele Cupei Angliei, F.A. Cup. Ca şi acum 2 ani, cînd Tottenham a cîştigat cu 3-1. Dar iată cum au depăşit, în weekend, faza sferturilor (turul 6) :

Portman Rd. : Ipswich Town — ARSENAL 2-4. Kiwomya (16), Gbaney (76) — Adams (31), I. Wright (62, penalty), Whelan (72, autogol), Campbell (89).

Mijlocaşul scoţian John Wark a cîştigat cu Ipswich, în 1978, singura Cupă a Angliei în istoria de 113 ani a clubului · 1-0 cu Arsenal, pe Wembley. Sîmbătă, după ce Tony Adams a egalat pentru tunari printr-o lovitură de cap, cu tot bandajul aplicat pe frunte în urma accidentului de maşină suferit, acelaşi John Wark l-a faultat pe Ian Wright în careu : penalty-ul transformat de starul de culoare al londonezilor a fost decisiv...

Maine Rd. : Manchester City — TOTTENHAM 2-4. Sheron (10), Phelan (86) — Nayim (25 ; 46 şi 85), Sedgley (44).

Duminică, Spurs a cîştigat pentru a 3-a oară în numai 4 luni la Maine Road. Ceea ce i-a înfuriat pe fanii gazdelor, care au invadat terenul în minutul 87, boxul fiind în prim-plan circa 10 minute. La reluare, n-a fost 2-5 căci Sheringham a ratat un penalty.

Celelalte două semifinaliste vor fi desemnate în meciurile SHEFFIELD UTD. — BLACKBURN (reluare, deoarece la Ewood Park a fost 0-0) şi DERBY COUNTY (D2) — SHEFFIELD WEDNESDAY.

Părăsind Cupa, să notăm că Manchester Utd. este din nou lideră în Premier League, după victoria cu 2-1 la Liverpool. Aceasta a început în forţă : Walters — bară şi Hutchison — bombă respinsă ululitor de Schmeichel. Dar Mark Hughes a marcat în min .43 pentru MU la greşeala lui Stewart, înlocuitorul acestuia la pauză, Ian Rush, egalînd în minutul 51 cu un volé splendid. Peste 5 minute Brian McClair a decis victoria oaspeţilor, spre dezolarea celor 45.000 spectatori şi disperarea încă nepedepsitului Graeme Souness.

Alte rezultate :

Q.P.R. — NORWICH CITY 3-1. Ferdinand (19 şi 35), Clive Wilson (36) — Robins (44).

WIMBLEDON — SOUTHAMPTON 1-2. Holdsworth (22) — Le Tissier (33), Moore (71).

COVENTRY CITY — EVERTON 0-1. Ward (9).

MIHAI COMŞULEA

Premier League

Manchester Utd.	31	17	9	5	49-24	60
Aston Villa	31	17	8	6	48-31	59
Norwich City	31	15	8	8	44-46	53
Q.P.R. London	31	13	8	10	44-37	47
Sheff' Wednesday	30	12	10	8	40-34	46
Coventry City	32	12	10	10	45-41	46
Blackburn Rov.	30	12	9	9	43-32	45
Ipswich Town	31	10	14	7	37-34	44
Tottenham H.	31	12	8	11	39-47	44
Manchester City	30	12	7	11	43-34	43
F.C. Southampton	32	11	9	12	40-40	42
Arsenal London	30	11	7	12	27-27	40
Chelsea London	31	10	10	11	33-38	40
Leeds Utd.	31	10	9	12	41-45	39
Everton Liverpool	32	11	6	15		39
F.C. Liverpool	30	9	9	12	40-42	36
Wimbledon L.	31	9	9	13	36-39	36
Crystal Palace	31	8	11	12	37-47	35
Sheffield Utd.	31	9	7	15	37-41	34
Middlesbrough	31	8	9	14	38-52	33
Nottingham F.	30	8	8	14	30-39	32
Oldham Athletic	30	7	7	16	40-55	28

BERLIN 2000 în pericol

Candidatura Berlinului pentru organizarea Olimpiadei din anul 2000 se pare că este sortită unui lanț de scandaluri. Inițiativa a fost pornită încă din 1989, după demolarea zidului Berlinului, dar, numai după un an, mulți membri ai comitetului de organizare și-au dat demisia, iar marele campion de înot Michael Gross, și el „ambasador" al mișcării, din cauza mașinațiunilor financiare și a cheltuielilor exagerate, a fost nevoit să se retragă. Mai tîrziu, cîțiva sponsori, care sprijineau financiar candidatura, s-au retras și ei și au pus în pericol existența firmei de promotion special înființate, care are 27 de angajați.

Ultimul scandal care „electrocutează" zilele acestea comitetul de organizare a fost generat de partidul

Boris Becker atrage atenția...

„verzilor" așa-zisul „Union 90 Grüne Partei", care a înregistrat un video clip de 10 minute, cu vădit caracter antiolimpic și l-a trimis la sediul C.I.O., din Lausanne. Oficial, autoritățile berlineze au deschis o anchetă în legătură cu înregistrarea și difuzarea materialului, dar, formal, clipul nu a fost interzis.

Oricum, deserviciul a fost deja făcut pentru că filmul zugrăvește în negru realitățile vieții din Berlin. Pelicula este străbătută de violență, de vandalismele neonaziștilor, iar ca fundal sonor o voce amenințătoare repetă pînă la obsesie cuvintele: **„Noi vă așteptăm".** Mixate pe fundal de flăcări și încăierări, filmul mai inserează și scene de la controversatele Jocuri Olimpice de la Berlin, din 1936, insistîndu-se pe momentul cînd Adolf Hitler refuză să-l felicite pe legendarul atlet american de culoare Jesse Owens, părăsind tribuna.

Cei care l-au văzut, afirmă că acest „clip-antiolimpic" trezește teama și că, judecînd obiectiv, oglindește un tablou relativ real al stării de lucruri din Berlin, unde, după dărîmarea zidului, violența și criminalitatea au atins proporții îngrijorătoare și neonazismul proliferează tot mai mult.

Autoritățile orașului însă dau în continuare un sprijin fără rezerve candidaturii. **„Șansele noastre cresc pe zi ce trece, cu toate încercările unora de a ne ponegri în ochii lumii"**, a declarat primarul Berlinului, la conferința de presă la care a fost prezentat albumul de 541 de pagini, al candidaturii, de fapt documentul oficial, trimis C.I.O., în 27 ianuarie a.c. **„Candidatura noastră e a păcii, a prieteniei și înțelegerii între toate popoarele lumii"**, a adăugat el.

Berlinezii, în vederea unui cît mai bun promotion, au angajat ca „ambasadori" cîțiva mari sportivi ai lumii. Printre ei se află Steffi Graf și Serghei Bubka, devenit, între timp, cetățean al Berlinului. Boris Becker, în schimb, a refuzat să fie promotor al candidaturii, atrăgînd și prin aceasta atenția asupra recrudescenței nazismului în Germania. Dar, organizatorii au primit sprijin de la fiul fostului campion olimpic Gustaf Felix Flatov, mort într-un lagăr de concentrare nazist, în timpul celui de-al doilea război mondial. Flatov a cucerit la primele J.O., din 1896, de la Atena două medalii de aur. Fiul său, Stefan (77 de ani) a declarat: **„Sprijin candidatura Berlinului din toată inima. Cred că la fel ar fi făcut și tatăl meu...".**

„Verzii" însă, cu toate încercările organizatorilor de a-i cîștiga de partea lor pe germanii pașnici, se străduiesc să arate că multe lucruri nu sînt tocmai în regulă la Berlin...

GHIȚĂ OCHIȘOR

ENGLEZII STAU LA PÎNDĂ

De necazurile berlinezilor se bucură... englezii. Și, după regulile nescrise că — în război și politică — totul e permis, contraatacă. Premierul britanic, John Major, a promis sprijin total candidaturii orașului Manchester și a oferit, din buget, suma de 101 milioane pentru promotion, astfel ca, în 23 septembrie, la conferința C.I.O. de la Monte Carlo, marele oraș englez să primească dreptul de organizare.

În prealabil, organizatorii au înaintat guvernului britanic un scenariu detaliat al jocurilor. S-a evidențiat faptul că 80% din capacități se află în „miezul" orașului, inclusiv noul stadion cu 80.000 de locuri a cărui construcție a și început. Cheltuielile de organizare se vor ridica la 1,42 miliarde dolari. În final se scontează pe un beneficiu de 95 milioane. Se estimează că 620 milioane dolari se vor încasa numai din drepturile de televiziune.

Manchester-ul a candidat și pentru J.O. din 1996, dar premierul de atunci, Margaret Thatcher n-a asigurat un „spate financiar" prea credibil.

Alături de Berlin și Manchester mai candidează, pentru organizarea Olimpiadei din anul 2000, Istanbul, Milano, Sidney și Brasilia.

handbal

DIVIZIA B FEMININ

U.T.T. - 1 Iunie Timișoara — Șuiorul - Amisa Baia Mare 22-20 (13-8)

Etapa de duminică a adus pe parchetul sălii „Olimpia" două echipe de mijlocul clasamentului, lipsite de grija. A fost un meci frumos, la finalul căruia consemnînd, fără să presteze un joc deosebit, victoria echipei gazdă.

Au înscris pentru U.T.T. - 1 Iunie: Torjoc 9, Tudose 4, Țintaș, Laza și Antonescu cîte 2, Olteanu, Milosav și Zaha cîte 1, iar pentru Șuiorul - Amisa, Kengyel 9, Pușcaș 4, Neagoe și Filip cîte 3 și Blaga 1.

HANDBAL INFO

• Luni a plecat în Suedia echipa masculină de handbal a României, care va participa la cea de-a XIII-a ediție a campionatelor mondiale. Lotul este echipat cu mult gust de firmele „Oradium" S.A. Oradea (Sacouri grena și pantaloni bleumarin), S.C. „Tîrnava" Sighișoara (cămăși) și „Banatim" S.A. Timișoara (pantofi Otter).

Să sperăm într-o evoluție bună a băieților antrenați de timișoreanul Otto Heel.

☆

• Duminică, 14 și joi, 18 martie vor avea loc meciurile (tur-retur) finalei Cupei României la handbal feminin. Chimistul R.M. Vîlcea este una dintre finaliste. Cealaltă o va stabili F.R.H. în urma soluționării contestației înaintată de antrenorul Constantin Jude vizavi de valabilitatea transferului jucătoarei Aneta Bujor de la Silcotex Zalău. Dacă va avea cîștig de cauză antrenorul timișorean, „U" - A.E.M. va fi cea de-a doua finalistă.

☆

• Echipa masculină „U" - Timișoara a efectuat un lung turneu în Franța și Germania, susținînd 16 meciuri în tot atîtea zile. Rezultatul: 11 victorii, 2 meciuri egale și 3 înfrîngeri. Printre învinse și campioana Franței Venissieux (20-14) într-un meci televizat. După două explozii de cauciuc motorul autocarului, care transporta echipa prin Europa, a refuzat să mai funcționeze, înțepenind pe autostradă. Drumul pînă în localitatea unde era programat un meci în aceeași zi a fost parcurs cu taximetre franțuzești, plata (nu în lei) fiind suportată din buzunarele strîmte ale băieților. După cîteva zile o firmă timișoreană de turism (căreia nu-i divulg numele) a trimis un alt autocar, primul, cel defect, cerînd... azil politic în Franța.

☆

• Duminică nu voi avea ce relata din sala „Olimpia", „Timcon" avînd etapă liberă prin retragerea din competiție a echipei Textila Cisnădie, iar U.T.T. - 1 Iunie jucînd în deplasare. Poate ceva noutăți la handabl Info.

C. GRIGORE

HANDBAL INFO

baschet

BASCHET Div. „A"

„U" Elba Timișoara — Dinamo București 76-79 (47-47)

Fără nerv...

Din capul locului trebuie să spunem că nu Dinamo a cîștigat acest meci, ci timișorenii l-au pierdut. Dinamo a prezentat în teren cel mai slab lot al lor de la război încoace. Timișorenii lipsiți de aportul lui Bicov și Bota, (neintroduși în teren pe motive disciplinare) au jucat fără nerv. Jocul s-a pierdut în apărare, care a lipsit cu desăvîrșire. Despre importanța apărării în jocul de baschet s-a scris și s-a vorbit foarte mult. Este un capitol din „Știința baschetului", care a trecut mai ales în ultimii ani, printr-o serie de schimbări radicale sau, ca să folosesc un termen la modă, revoluționare. La mai toate echipele serioase se observă o tendință spre jocul agresiv al tacticilor defensive care cer o serioasă pregătire fizică precum și întrebuințarea în joc a întregului lot. La Universitatea, recuperarea mingii, pasa de lansare, demarcarea, precum și așezarea jucătorilor în teren au lăsat de dorit, scutindu-mă și pe mine de alte comentarii. A arbitrat Florin Baloșescu din Brașov neajutat de Mircea Coldea din Cluj. Au marcat: Scobai 18, Petrovici 16, Constantin 10, Belici 8, Ionescu 17, Bobroczkyi 7, pentru „U" Elba și Vinereanu 35, Fometescu 3, Hălmăgianu 7, Constantinescu 3, Niculescu 16, Furtună 2, Ivanov 6, David 7, pentru Dinamo.

MIRCEA COSMA

MAGNET

unic distribuitor în județul Timiș
vă oferă EN GROS cu A.C. 0%:

boxe auto

BLUESTAR

40 și 60 W
cele mai noi modele

Începînd de astăzi ascultați muzică de calitate cu

BLUESTAR
HEAR ALL THERE IS TO HEAR

Magazinul Magnet, str. Alba Iulia
Telefon: 096/191006

CHIAR AȘA, CINE NE REPREZINTĂ ?...

Săptămîna trecută, la București, mi-a căzut în mînă ultimul număr al publicației „Lumea noastră — Lumea sporturilor", pe care Mircea M. Ionescu o tipărește în limba română în SUA. Cine este Mircea M. Ionescu ? MMI, așa cum a fost cunoscut în România, este un gazetar, un scriitor, un dramaturg, un arbitru de fotbal și, nu în ultimul rînd un OM de excepție. Cel puțin așa l-am cunoscut eu, într-o perioadă în ale gazetăriei, ascultînd fermecat și cronicile sale radiofonice, toate începînd cu invariabilul : „Bun găsit, dragi prieteni ai fotbalului !"... și nu știu de ce, am avut senzația că-și păzea integritatea precum singura sa avere... poate de aceea a ales la un moment dat o altă viață, pe alte meleaguri, deoarece, judecînd după scrierile sale, răzbăteau deja avansurile făcute de inevitabilele compromisuri. Ori așa, MMI-ul n-a suportat nicicînd, chiar cu riscul de-a începe o nouă epopee în postura de șofer de taxi new-yorkez !

Numai că, MMI-ul n-a uitat de români, fiind prezent cam la toate evenimentele de interes din lumea sportului, corespondențele sale fiind publicate în Gazeta Sporturilor și fiind de față și la partida amicală dintre România și SUA, disputată la Santa Barbara. Obligație profesională pentru el, mană cerească pentru noi, deoarece pe această ca-

CÎINII LATRĂ, CARAVANA TRECE
de Miki Junea

le am mai putut afla și altceva, decît ceea ce ne-au oferit cronicile invitatului oficial al acestui meci, de la Sportul Românesc, adică procedee tipice de dat cu propria firmă în cap, venite din partea intelectualului autor de apeluri, pe numele lui, Cornel Dinu ! Primo tempo : acceptarea unei întîlniri a lotului cu reporterii publicației mai sus amintite, pentru un fotoreportaj detaliat, dar neprezentarea nimănui la ora fixată. Secundo tempo : conferința de presă de la încheierea meciului. Cîteva mostre din răspunsurile Marelui Mogul : „Fotbalul este un joc practicat cu capul și cu picioarele... jucătorii americani folosesc numai picioarele" și mai departe :... „n-o să ne învingeți o sută de ani de-acum încolo, chiar de-ați aduce crucișătoarele în jurul stadionului...". Sigur că a existat și o fază intermediară, în timpul meciului, în care indicațiile venite de pe banca tehnică a României erau garnisite cu un potop de înjurături ca la ușa cortului, comportament evident sancționat de mulțimea de români din tribune, care au constituit de fapt majoritatea asistenței, restul americanilor savurînd spectacolul la care asistau, printre înghițiturile de pop corn, corn flakes și chewing gum oferite din belșug de vînzătorii ambulanți !

De acord, team-ul american este departe de valoarea unei naționale de elită, dar nu am prea auzit nicăieri, după un joc încheiat măcar la egalitate, ca echipa noastră să fie caracterizată în acest fel de conducătorii tehnici adverși. Nici măcar după contraperformanța de la Cipoletti ! Dar, așa cum concluzionează MMI, nu prea poți să ceri mare lucru din partea unuia care, după decembrie '89 sare de la Scornicești direct într-un fotoliu ministerial iar apoi în funcția de director tehnic la echipa națională de fotbal, evident, pe căi numai de el știute și bătătorite !

În acest sens, edificatoare, deși amară, este concluzia finală : „Hello boys, dacă vreți să intrați în lumea civilizată, dacă vreți cu adevărat, atunci este cazul să lăsați grobianismul și mîrlănia la garderobă !"

Asta, apropo de imaginea României în lume...

GOAL — TROTTER

● Fostul selecționer al „squadrei azzura", Azeglio Vicini, este noul antrenor al echipei Cesena (divizia secundă).

● Antrenorul lui Genoa, Gigi Maifredi, a fost demis.

● A fost demis și antrenorul lui FC Köln, Jorg Berger.

● Abia întors în Portugalia, de la Atletico Madrid, Futre a primit ordin de încorporare pînă cel tîrziu pe 28 aprilie.

● Basile Boli (Olympique Marseille) a fost operat de menisc fiind indisponibil 15 zile.

● Rezultatele „miercurii europene" : C1 — grupa A : **ȚSKA Moscova — Olympique Marseille 1-1 (0-1 :** Faizulin (56) — Pelé (27). S-a disputat la Berlin.

FC Bruges — Glasgow Rangers 1-1 (1-0). Dziubinski (44) — Huistra (75). — grupa B : **FC Porto — AC Milan 0-1 (0-0).** Papin (71).

PSV Eindhoven — IFK Göteborg 1-3 (1-3). Numan (7) — Nilson (19), Ekström (34, 44).

C2 : **Sparta Praga — Parma 0-0.**

Feyenoord — Spartak Moscova 0-1 (0-1). Platnitki (36).

Eliminat : Cernișov (80).

Olympiakos — Atletico Madrid 1-1 (0-1). Vaitsis (64) — Moya (10).

Anvers — Steaua 0-0. Eliminat B. Bucur.

C3 : **Roma — Borussia Dortmund 1-0 (0-0)** Mihajlovici (66). Eliminat Bonacina (79).

Real Madrid — Paris S.G. 3-1 (2-0) : Butragueno (31), Zamorano (35), Michel (90) — Ginola (49).

Auxerre — Ajax 4-2 (2-2), Verlaat (16), Martins (43), Vahirua (81), Dutnel (90) — Petterson (3), Vink (45).

Benfica — Juventus 2-1 (1-0) Vitor Paneira (12, 76) — Vialli (59 — penalty)

● Amical : SUA — Canada 2-2.

● Luis Milla (Real Madrid) a fost amendat de federația spaniolă cu 45.000 franci francezi pentru o declarație la radio, în care spunea că a fost sunat de 6 jucători de la CF Barcelona, să îndemnat să contribuie la pierderea meciului echipei sale de la Tenerife, din ultima etapă a campionatului trecut. Milla a refuzat să numească jucătorii care l-au contactat.

● International Board va experimenta, la CM de juniori under 16, repunerea mingii de la tușă cu piciorul, iar la CM de juniori under 19, regula „morții subite", care prevede că în caz de prelungiri, cîștigă echipa care înscrie prima în 30 de minute (în caz că nu se înscrie, se execută lovituri de departajare).

● POVEȘTI ENGLEZEȘTI ●

● Altădată o mare forță, BIRMINGHAM CITY, se află în criză : promovată în acest sezon, echipa de la St. Andrew's este lanterna ligii a doua, cu doar 3 victorii în ultimele 27 de meciuri. Zilele acestea însă, clubul a fost cumpărat de o companie londoneză care a instalat pe ex-directorul comercial al publicației Sunday Sport, tînăra de 23 ani, KARREN BRADY, în funcția de director general al azuriilor. Karren devine astfel prima femeie conducătoare de club în fotbalul profesionist englez. Noul proprietar al clubului este unul din magnații presei sportive, David Sullivan, care a plătit suma de 3 milioane de lire sterline incluzînd și datoriile de 1,25 milioane ale clubului. Alte 500.000 lire sterline au fost puse la dispoziția managerului Terry Cooper, pentru achiziționarea unor noi jucători, Miss Brady exprimîndu-și clar intențiile : „Peste 2 ani vom juca cu Arsenal în prima ligă". Deocamdată, un start de bun augur : 1-0 cu Oxford Utd., sîmbătă în ligă.

● În tentativa deja disperată de salvare de la retrogradare, managerul lui Nottingham Forest, Brian Clough, l-a adus la City Ground pe atacantul Robert Rosario, de la Coventry City, pentru 400.000 lire sterline.

● Suspendat pentru dopaj timp de 4 ani, atletul JASON LIVINGSTON, campion mondial de juniori la 110 m garduri, a semnat un contract de profesionist cu clubul Wigan Athletic (D3).

● Start ratat al Albionului la mondialele de juniori U20 din Australia : 1-1 cu Republica Coreea. Ian Pearce (Chelsea) a egalat în minutul 85, după ce în prima repriză Steve Watson (Newcastle) a marcat un autogol.

ZIG - ZAG

Paul Breitner vinde cîrnați

Paul Breitner, fostul internațional german, component al echipei campioane mondiale din 1974, a pus un interesant pariu cu antrenorul echipei V.F.B.-Stuttgart, Cristoph Daum. Fostul jucător al lui Bayern München a pariat înaintea încheierii sezonului competițional 1991-1992, că echipa din Stuttgart nu va reuși să cîștige titlul de campioană. Și cum pariul trebuie respectat, Breitner va fi obligat acum, la unul din jocurile bavarezilor pe teren propriu, să vîndă timp de o oră cîrnați prăjiți ! Încasările obținute vor fi donate unui sanatoriu pentru tratarea bronșitei.

Effenberg — în Alaska ?

Fostul jucător al lui Bayern München, internaționalul Stefan Effenberg, transferat în septembrie la Fiorentina, este recunoscut ca un jucător recalcitrant, care, atît timp cît a jucat în Bundesliga, a avut tot timpul discuții mai puțin ortodoxe cu antrenori, arbitri, adversari și coechipieri. O recentă declarație a fostului antrenor al lui V.F.B. Stuttgart, Albert Sing, ne face să înțelegem că mijlocașul „squardei viola" nu este prea iubit în țara lui. Iată ce spune Sing : **„Dacă Effenberg va învăța să vorbească italiana, atunci va trebui să fie vîndut imediat în Alaska. Dacă va ajunge să fie înțeles la Florența, cu gura pe care o are, va reuși să distrugă clubul italian".**

Țiriac, impasibil

Ion Țiriac este o persoană celebră, care nu mai are nevoie de prezentare, în lumea tenisului, și nu numai, în prezent, manager al lui Boris Becker, Goran Ivanișevici, Anke Huber și Gigi Fernandez, el nu este „iubit" în egală măsură de „experții" sportului alb. Iată cîteva declarații edificatoare : **„Țiriac l-a transformat pe Boris Becker într-un tip arogant și încrezut".** (Ivan Lendl).

„Nu mergeți pe mîna lui Ion. El vă termină așa cum m-a terminat și pe mine" (Guillermo Vilas).

„El nu vrea să piardă niciodată controlul. Știe întotdeauna ce trebuie făcut. Nu acceptă propuneri !" (Henri Leconte).

Ion Țiriac rămîne însă impasibil : **„Îmi este totuna dacă lumea mă iubește, sau mă urăște. Eu cer doar respect. Numai Dumnezeu poate să mă oprească".**

Va părăsi Maradona, Sevilla ?

Celebrul Diego Maradona se pare că s-a plictisit și de Sevilla. Cel puțin așa am fi tentați să credem după o recentă declarație a starului argentinian : **„În iunie, mă întorc la Boca. Vreau să rămîn în Argentina pentru a pregăti «mondialele»".** Referitor la relația dintre Diego și președintele clubului F.C. Sevillla, cel mai bun jucător al tuturor timpurilor din Argentina a adăugat : **„Relațiile mele cu Cuervas au fost, la început, excelente. Acum însă au apărut probleme. Eu accept clauzele de transfer, dar, după părerea mea, jocurile echipei naționale sînt mai presus de orice. Mai presus de Sevilla și Cuervas".**

Presa argentiniană a fost entuziasmată, însă după întoarcerea lui „El Pibe" în națională : **„S-a întors Diego, s-a întors și fotbalul".**

Gretzky, un alt „caz Vialli"

Este clar pentru toată lumea că Gianluca Vialli, fostul golgeter al Sampdoriei, trece prin momente dificile de cînd a îmbrăcat tricoul lui Juve, el nereușind să găsească decît rareori drumul spre gol. Se pare însă că și în Statele Unite există un „caz Vialli". Wayne Gretzky, al doilea golgeter din toate timpurile, din hocheiul profesionist american, nu a reușit să înscrie timp de 16 partide consecutive ! În afara criticilor apărute în presă, conducătorii clubului Los Angeles „Kings" și-au pus deja problema cedării temutului golgeter. Spre satisfacția lor însă, în jocul cu Minnesota „North Stars", Gretzky a „spart gheața" marcînd un gol și reușind patru pase decisive, contribuind astfel la victoria echipei sale cu categoricul scor de 10-5.

ZIG - ZAG

MAGNET S.R.L.
GENERAL MANAGER
RICHARD ANDRESS

Tiparul executat la S.C. „HELICON" BANAT S.A.

Vest Sport — Timișoara, str. Paris nr. 2 A, tel. 096/13 63 11, int. 174. Director onorific : MARCEL TOLCEA.

COLECTIVUL REDACȚIONAL : Duki Popovici — redactor șef, Radu Suciu — șef departament fotbal intern, Sandu Ususan — șef departament fotbal extern, Ovidiu Păcurariu, Petru Fuchs, Mihai Comșulea.
COLABORATORI PERMANENȚI : C-tin Grigore, Ștefan Marton, Vlad Siniteanu, Marius Dura, Dan Bărcă Grama, Ghiță Ochișor, Horst Szeibert, Florin Roman, Radu Stelian Cacuci, Mircea Cosma.
REPORTERI SPECIALI : Lucian Gheorghiu, Ioan Dorin Voinea, Nelu Sere.

DIRECTOR COMERCIAL : Marian Popovici ; ȘEF COMPARTIMENT DIFUZARE : Cristian Simedrea.
PAGINARE ȘI TEHNOREDACTARE : Nicu Berechet ; LINOTYP : Mircea Gui și Tiberiu Lazăr.

Mai bine aşa. Departe de cacialmaua de anul trecut.
DEŞI A PIERDUT, POLI A JUCAT FOTBAL

SPORT vest

Anul III ■ Nr. 10 (64) ■ 16-22 martie 1993
Apare marţi ● 8 pag. 30 lei ●
Publicaţia se difuzează în judeţele Arad, Bihor, Caraş-Severin, Hunedoara, Alba, Timiş

■MAGNET■ ■MAGNET■ ■MAGNET■ ■MAGNET■

Vocea Porumbelului Gradat

(nu iese zvon fără fum, nici bilet cu program)

● „300 de lei biletul şi nu daţi program ?!" exclama contrariat un antidinamovist, duminică, la una din casieriile stadionului Politehnica. Replica a venit prompt : „Unde ai văzut tu program după Revoluţie ?" Îi răspund eu casierului şi nu-l trimit prea departe : „La Şoimii-Textila". Adevărul e că 300 de lei is două beri. Numai că berea birtaşu' n-o vinde la druckerii birtului. Că Şoimii-Textila nu-i Poli e clar, deşi acolo biletu-i (cu tot cu program) 50 de lei, dar mîine la Steaua — Anvers, intrarea-i 330. Cu program ! Şi încă se mai aud voci, pe coridoarele de la „ExPres" că Poli scoate ziar ! Ha ! Dacă nu l-a scos cînd era Jackie, să scrie editorialu' acum ... Numa' dacă-l scrie ... na, că iar era să-mi fac duşmani. ● Oricum, peăia 300, druckeru' nu vede numa' fotbal ci şi pe Romică, care, o dată cu reînceperea sezonului, a revenit. Întîi în matineu, pe U.M.T. şi în spectacol de gală la Poli. De dinamovişti nu prea s-a apropiat de teamă să nu fie vreunul mai mare în grad şi să trebuiască să-l salute ● Apropo de grad. Baban îşi făcea, ieri dimineaţa, de lucru pe la Centrul de Recrutare. Deci, venit din Germania, lansează şi el — loco — şlagărul „You're in the army now". Bine că pînă la meciul cu Steaua mai e. Deşi el, cică, nu mai umblă cu d-astea ● Tot se plîngeau cei de la Aris că U.T.A. le ia jucători şi nu le dă nimic în schimb. Dar, în sfîrşit, s-a produs un transfer invers. Doctorul Pîrvulescu, fost la U.T.A., e acum medicul strungarilor. ● După ce a fost şi o vreme „number one" în Valea Domanului, pe Ion Copăcianu l-a sărit rîndu' din delegaţia reşiţenilor care a fost la Sibiu. Şi omu' se obişnuise cu hotelurile, în cantonamentul de la Herculane. La Sibiu, în camera secundului, a stat Mircea Crainiciuc, preparatorul fizic adus de Silviu Stănescu. Gurile rele, spun că la C.S.M.R. rulează filmul „Copacii mor în picioare".

ION GOLUMBU

Fotbal Liga Nationala

SĂRAC, DAR CINSTIT

POLI — DINAMO 0-2 (0-1)

Duminică, ora 15,30, stadion Politehnica, timp splendid, teren excelent, spectatori 18,000.

Arbitri : Cornel Sorescu (Piteşti) — Ilie Coţ (Ploieşti), Zoltan Erdely (Slatina).

Observator : M.C. Ionescu (Bucureşti)

Cartonaşe galbene : Andreaş, O. Popescu.

POLI : Almăşan 6 — Andreaş 6 — Varga 5, Crăciun 7, Stoicov 6,5 — Bătrînu 5,5, (75, Teodorescu 5), Solomon 5 — (46, O. Popescu 6), Vlaicu 6,5, Bărbosu 7 — O. Lazăr 6, Baban 6.

DINAMO : Prunea 7 — Jercălău 6, Matei 6, Mihali 6,5, Sellymessy 6,5 — C. Pană 6 (83, Prisăceanu), Timofte 6,5, Demollari 7, D. Munteanu 8 — Hanganu 5 (71, M. Pană 6), Kadar 7.

JUCĂTORUL MECIULUI : D. Munteanu.

Au înscris : D. MUNTEANU (min. 16) — impecabil, la vinclu, din lovitură liberă de la 23 m ; KADAR (min. 85) — cu capul la o centrare a lui Sellymessy, pe lîngă care trecuse şi Demollari.

Trei au fost fazele îndelung controversate ale acestei partide. Pentru a le lămuri am recurs la înregistrarea video, care a relevat că :

a) În min. 3, primind, din lateral dreapta, o subtilă pasă de la Kadar, C. Pană a fost mai iute decît Stoicov, al cărui atac prin alunecare s-a soldat

RADU SUCIU

(Cont. în pag. 2)

NUMAI ÎN VEST SPORT PUTEŢI CITI:

● Există la UTA „sindromul Braşov" ? ●

● „Cioacă" Roşu joacă în echipă cu Cantona ●

● Cine-i cumpără ceas lui Dobrin ? ●

● Andone nu dă fotbalul pe „boutique" ●

Special pentru „VEST-SPORT"

DE LA C.M. DE HANDBAL, DIN SUEDIA, TRANSMITE

MIKI JUNEA

...Pisicile blonde sînt tot negre...

Deşi în veoinătatea paralelei 60 ne aflăm încă în iarnă, în Suedia hocheiul a făcut loc handbalului..

Fie că se cheamă invariabil „de gheaţă", la Karlstad şi Umëa, fie „Scandinavium", la Göteborg, sau „Baltiska", la Malmö, suprafaţa destinată hocheiului găzduieşte cu generozitate meciurile grupelor preliminare... Dedesupt gheaţă, la mijloc un strat izolator, apoi o suprafaţă plastică, vopsită în verde şi marcată regulamentar, iar deasupra 14 jucători fără a mai pune la socoteală arbitrii...

De jur-împrejur reclame. Vii şi în multe culori. Omniprezentă, Pantera Roz, mascota întrecerii. Să recunoaştem o idee minunată...

La mare preţ, Volkswagen. Un sponsor serios care a pus la dispoziţie maşini nou-nouţe, limuzine şi microbuze, pentru oficiali şi ziarişti. În fiecare zi, după grafic sau solicitări, ele fac legătura între „Stadhotel" şi sală, conduse de şoferi îmbrăcaţi în uniforma firmei ... silenţioase şi rapide, străbat arterele oraşului, într-o alternanţă de apă — acum îngheţată —, pădure şi stîncă, printr-o puzderie de vile şi căsuţe, una mai frumoasă ca alta, dar toate, fără excepţie, cu ferestrele străjuite de nelipsitele veloze...

Aşa se face că distanţa dintre hotel şi sală nu ne ia mai mult de zece minute, pentru a putea vedea, la antrenamentul de dimineaţă, salturile lui Toacsen şi Apostu, exersarea aruncării la poartă de către Ciprian Beşta sau Mitică Bontaş, schemele tactice supravegheate de Otto Heel, care angrenează pe Alexandru Dedu, Adrian Ştot şi Robert Licu...

România a început ezitant această întrecere, un egal cu Norvegia, de fapt, un meci egal cu sala, colorată mai toată de veşmintele, eşarfele, drapelele şi instrumentele auxiliare ale celor mai bine de 2.000 de urmaşi ai vikingilor, sosiţi de la aprox. 60 km depărtare... Un egal, explicat în parte de tinereţea echipei, pe de alta de modul exagerat în care

(Continuare în pag. 7)

SĂRAC, DAR CINSTIT

(Urmare din pagina 1)

cu un fault în careu. Fază foarte rapidă, care l-a surprins probabil și pe arbitrul Sorescu care a lăsat jocul să continue.

b) În min. 16, arbitrul a decis repetarea loviturii libere executate de D. Munteanu, regulamentar, întrucît (după ce Demollari a plecat „fals" pe lîngă minge și paravanul de doi dinamoviști s-a „desfăcut"), în momentul șutului Andreaș se afla, ieșit la blocaj, la cel mult 3 metri de balon.

c) În min. 52, la centrare a lui Stoicov, Baban îl împinge discret pe Mihali și apoi înscrie cu capul, dar că C. Sorescu fluierase aproape instantaneu neregularitatea.

Că, așa cum spuneau mulți, doi din zece arbitri nu ar fi intervenit la ultimele două faze descrise, e o altă poveste. E posibil, chiar ca, realizînd ezitarea sa din min. 3, arbitrul Sorescu să se fi hotărît să refuze clasicul procent, oricît de mic, acordat gazdelor.

DINAMO nu a avut, în afara golurilor, ocazii de a marca. Exceptînd „ghiulelele" lui D. Munteanu, din afara careului, din care una a lovit transversala. Asta ne spune că Dinamo este aceeași echipă pragmatică, care însă nu a mai avut forța de joc din sezonul de toamnă. Rămîne însă o echipă solidă, care „plimbă" bine balonul, avînd în Demollari un cap limpede, în D. Munteanu un „puncheur" de temut și în Timofte un „închizător" inteligent.

De fapt partida s-a tranșat pe flancul stîng al dinamoviștilor. Acolo unde Sellymessy l-a făcut K.O. pe Varga, în zona de unde D. Munteanu, marcat de Bătrînu, „intra" spre centru.

Același Sellymessy a fost, la rîndul său, deseori depășit, după pauză, de Bătrînu sau Vlaicu, ale căror centrări fie au fost defectuoase (Bătrînu), fie n-au fost concretizate (cap Baban, peste, din fața lui Prunea, la centrarea lui Vlaicu — min. 48).

Poli a utilizat tactica logică : un joc prudent, fără a suprasolicita totuși apărarea. După primul gol a jucat și mai deschis dar a irosit două mari situații așa-zis psihologice. În min. 39, Vlaicu îl găsește în adîncime pe O. Lazăr (n-a fost ofsaid) și care, singur cu Prunea nu-l poate învinge, faza continuă dar același O. Lazăr trage de la 25 de metri în bară. Aceiași doi jucători „lucrează" o splendidă fază în min. 62, O. Lazăr „întoarce" doi apărători, „așează" lui Vlaicu, care trage peste. Bara lui Baban, din ultimul minut, a subliniat și ea ghinionul timișorenilor.

În ciuda unor aprecieri defavorabile, Vlaicu a redevenit liantul atît de necesar jocului „alb-violeților". Chiar dacă s-a „stins" nițel după ratarea din min. 62. Cred că lumea așteaptă miracole de la el, care nu s-au produs, mai cu seamă că Solomon a părut stingher în postul de acoperitor, iar Bătrînu a fost neinspirat.

A fost un spectacol bun. A cîștigat echipa mai bună. Pentru Poli a fost o înfrîngere mai onorabilă decît mult discutatul „show" din 4 aprilie '92. Jucătorii au luptat, indiscutabil, pentru punctele puse în joc. Există însă 2 meciuri pe campionat, cu Steaua și Dinamo, cînd merită să dai mai mult decît poți. Vreau să spun că sperăm (și mai sper) că Ghiță Chimiuc va inocula, acestei mult prea cuminți echipe, ambiția și dăruirea care l-au caracterizat ca jucător, că vom vedea în jocul lui Poli răutatea și agresivitatea (pozitive) care constituie unul din atuurile echipei gazdă. Și care compensează, deseori, diferența de valoare. Ghiță n-a reușit, deocamdată, asta. Stoicov, Andreaș sau O. Popescu sînt în continuare, excepții. El a pierdut două puncte, care însă nu erau puse la socoteală (ca și cele cu Steaua).

Duminică am avut senzația că se putea mai mult. Sau poate a fost doar o dorință...

DIN NOU, JOC BUN DAR FĂRĂ PUNCTE

INTER SIBIU — C.S.M. REȘIȚA 3-2 (2-2)

Duminică, ora 15,30, stadion „Municipal", timp frumos, teren bun avînd în vedere intemperiile la care a fost supus, spectatori 4.500.

Arbitri : M. Salomir (Cluj) — Ș. Necșulescu (Tîrgoviște), I. Mureșan (București).

Observator : Gh. Ene (București).

Cartonașe galbene : Glăvan, S. Cojocaru, Stroia, Marcă.

Cartonașe roșii : Glăvan (88).

INTER : Blid — CIOROIANU (cpt.) — Cotora I, GLĂVAN, Tilvan — NICULESCU, MAJEARU, Lazăr, Popa (60, Mărgărit) — TRĂISTARU, MAIER (82, Szegedi).

C.S.M. : Boșca — SANDU ROCCO (cpt.) — S. Cojocaru, Lupu, Bica — Stroia, POTOCIANU, C. ALEXANDRU (79, Marcă), SZIJJ — Petrescu (79, Cepoi), PUȘCAȘ.

AU MARCAT : TRĂISTARU (18), cu capul, din centrarea impecabilă a lui Majearu ; MAJEARU (30 — penalty), fault Bica la Niculescu ; PUȘCAȘ (31) direct din corner ; SZIJJ (42), din interiorul careului, fructificînd centrarea lui Potocianu ; TRĂISTARU (67), care a reluat mingea respinsă de Boșca la un șut al lui Niculescu.

JUCĂTORUL MECIULUI : MAJEARU.

• La intrarea în teren, Silviu Stănescu a fost întîmpinat cu aplauze, el revenind, în prima etapă, la Sibiu, după ce a condus Interul în tur. • Se poate spune că mîna antrenorului s-a și văzut la Reșița, echipa avînd o prestație peste — sau cel puțin la nivelul celor mai bune — partide din tur. • Debutul partidei a fost defavorabil oaspeților, același „Bau-bau" Majearu, care le-a făcut atîtea probleme și în tur (3-2 pentru reținți), făcîndu-și nestingherit numărul. La 2-0, se părea că zarurile sînt aruncate. • Dar reșițenii, cu Szijj și Pușcaș bine jucați de Potocianu și Cristi Alexandru, au început să pună probleme sibienilor, restabilind egalitatea pînă la pauză. • Chiar dacă oaspeții terminau în avantaj prima parte, o făceau meritat, dar Cristi Alexandru (min. 20) a șutat în bară, iar mingea lovită cu capul de Szijj (min. 22) a ocolit milimetric poarta lui Blid. • Din păcate, la reluare, Boșca greșește și reșițenii mai iau, foarte ușor un gol. • Ultimele 20 de minute au aparținut tinerei echipe reșițene, dar poate pripeala, poate romantismul încă nevindecat (să fie incurabil ?) al oaspeților fac ca scorul să nu se mai modifice. Astfel Petrescu, Pușcaș (oprit de Glăvan printr-un fault care i-a atras eliminarea) și Marcă (în ultimul minut, singur cu poarta goală la un luft al lui Blid) nu reușesc egalarea și un punct pe care l-ar fi meritat. • În continuare la Reșița rămîne stringentă problema portarului.

DAN BÎRZACHE

★ Declarații la ușa vestiarului ★

VIOREL BOIȚ — președintele F.C. Politehnica : „SPER SĂ REFACEM MORALUL JUCĂTORILOR"

REP. : Domnule Boiț, vă înțeleg amărăciunea și, pentru că Poli nu a jucat tocmai rău, nu are rost să mai „săpăm" după vinovați. Dincolo de diferența de valoare dintre cele două loturi, care credeți că sînt cauzele înfrîngerii ?

VIOREL BOIȚ : Am avut destule ocazii de a egala și, poate, chiar de a prelua conducerea, dar le-am irosit prea ușor. Părerea mea personală este că s-a jucat prea direct pe poartă. Cu Dinamo, cred că ar fi fost mai nimerită o temporizare laterală.

REP. : Poate că s-a mizat prea mult și pe angajările la cap, spre Baban. Aveți ceva de reproșat echipei, în ceea ce privește angajamentul ?

V.B. : Nu. Absolut nimic. Băieții s-au supramobilizat, dar mai mult nu s-a putut. Asta e.

REP. : Cum caracterizați arbitrajul ?

V.B. : Nu vreau să mai caracterizez, în nici un fel, arbitrajul. Sîntem destul de amărîți. Sper să reușim să refacem moralul jucătorilor pentru aceste foarte grele meciuri care urmează, la București cu Sportul și la Craiova, cu Universitatea. Dacă eușim să nu le pierdem pe amîndouă, ar fi grozav.

ALEXANDRU MOLDOVAN — antrenor principal FC Dinamo : „BINE CĂ ARBITRUL A FLUIERAT LA TIMP"

REP. : Bănuiesc că ați venit, la Timișoara, cu gîndul la victorie.

ALEXANDRU MOLDOVAN : Bineînțeles, noi mergem peste tot în țară cu această dorință. Deși nu sînt mulțumit întrutotul de joc, sînt foarte fericit pentru rezultat și consider că este normal. Poli nu este încă la nivelul de a bate pe Dinamo.

REP. : Pe cine ați remarcat de la cele două echipe ?

A.M. : De la noi, pe toți jucătorii. De la Poli, doar pe numărul 9 (n.r. — Baban).

REP. : De obicei, Dinamo este arbitrată favorabil, în deplasări. A fost cazul și de această dată ?

A.M. : Arbitrul ne-a refuzat un penalty, în chiar debutul partidei. Așa că, nu cred că am fost cu ceva avantajați.

REP. : Iar golul lui Baban ?

A.M. : Arbitrul a fluierat ceva, înainte ca mingea să intre în plasă.

REP. : Ce credeți că a fluierat ?

A.M. : Nu știu, nu am văzut bine faza.

REP. : Principalul e că a fluierat. Bine că a făcut-o la timp.

A.M. : (Depărtîndu-se, rîzînd). Exact. Bine că a fluierat.

IOAN DORIN VOINEA

CLASAMENT

Steaua	**18**	**15**	**2**	**1**	**48-10**	**32 (+14)**
Dinamo	**18**	**14**	**3**	**1**	**46-11**	**31 (+13)**
Gloria	**18**	**10**	**3**	**5**	**28-23**	**23 (+ 3)**
U. Craiova	**18**	**9**	**4**	**5**	**29-21**	**22 (+ 4)**
Rapid	**18**	**9**	**4**	**5**	**24-16**	**22 (+ 4)**
Electro.	**18**	**8**	**3**	**7**	**14-14**	**19 (+ 3)**
„U". Cluj	**18**	**9**	**1**	**8**	**21-23**	**19 (+ 3)**
Inter Sibiu	**18**	**8**	**3**	**7**	**24-26**	**19 (— 1)**
Oțelul	**18**	**7**	**4**	**7**	**20-20**	**18 (+ 2)**
Sportul St.	**18**	**7**	**4**	**7**	**25-26**	**18 (0)**
Dacia Brăila	**18**	**6**	**4**	**8**	**18-21**	**16 (— 4)**
Farul	**18**	**6**	**3**	**9**	**23-24**	**15 (— 5)**
Poli. Tms.	**18**	**4**	**6**	**8**	**15-29**	**14 (— 6)**
F.C. Brașov	**18**	**6**	**2**	**10**	**16-25**	**13 (— 5)**
F.C. Ploiești	**18**	**6**	**1**	**11**	**24-26**	**13 (— 5)**
Progresul	**18**	**3**	**5**	**10**	**18-23**	**11 (— 5)**
F.C. Selena	**18**	**4**	**3**	**11**	**10-29**	**11 (— 5)**
C.S.M. Reșița	**18**	**2**	**3**	**13**	**17-42**	**7 (— 9)**

Celelalte rezultate : Dacia Unirea Brăila — Electroputere 1-0 ; Univ. Craiova — Sportul Stud. 1-0 ; Steaua — Oțelul Galați 2-1 ; F.C. Brașov — „U". Cluj 3-1 ; Rapid — F.C. Ploiești 1-0 ; Gloria Bistrița — F.C. Selena 3-1 ; Farul Constanța — Progresul 2-1.

Etapa viitoare : Dinamo — Dacia Unirea Brăila ; Sportul Stud. — Poli Timișoara ; Oțelul — Univ. Craiova ; F.C. Ploiești — Steaua ; F.C. Selena — F.C. Brașov ; „U". Cluj — Rapid ; Progresul — Gloria ; C.S.M. Reșița — Farul ; Electroputere — Inter Sibiu.

Flash Flash

ION ANDONE : „VIITORUL MEU VA FI LEGAT, ÎN MOD CERT, DE FOTBAL"

REPORTER : Ando, înainte de orice, felicitări pentru faptul că ai fost cooptat în staff-ul de antrenori ai clubului Dinamo. Cum apreciezi, deci, în această calitate, meciul de astăzi ?

ION ANDONE : Mulțumesc frumos pentru felicitări, sper să fac față așteptărilor. Sînt angajat ca al treilea antrenor al clubului, și, în același timp, conducător al Centrului de copii și juniori. Mă voi ocupa de viitoarele vedete ale fotbalului românesc. În ceea ce privește jocul de astăzi, nu sînt mulțumit, absolut deloc. Avem însă scuza că, de cîteva săptămîni, nu am mai prins un teren așa de bun ca la Timișoara. Din cauza iernii întîrziate, ne-am pregătit numai în săli. Am jucat puțin și în Cipru, dar acolo nu am avut disponibili decît trei din jucătorii de bază ai echipei.

REP. : Și acum, hai să întoarcem timpul în urmă. De ce ai plecat din Spania ?

I.A. : Pentru că echipa la care am jucat — Elche, din liga o doua — nu mă putea plăti. Nu a fost numai cazul meu ; ei au cumpărat mai mulți jucători, deși știau că nu au cu ce să-i plătească. Pînă la urmă, am primit totuși ceva bani, dar nu de la club ci de la A.F.E. adică Asociația Fotbaliștilor Profesioniști Spanioli.

REP. : Ce a mai urmat ?

I.A. : Eram foarte dezamăgit și vroiam să mă las de fotbal. Am găsit totuși un contract în Olanda, tot în liga a doua, unde am jucat sezonul de toamnă dar, din păcate, a trebuit să renunț, din cauza unei accidentări la genunchi. Echipa se numea Hareven și, deși era de categoria a doua, juca de la egal la egal cu cei din prima ligă. Recent, au bătut pe Eindhoven-ul lui Gică Popescu, cu 2-1. Antrenamentele erau — așa cum ai mai auzit, probabil, și de la alți fotbaliști români plecați în străinătate — scurte dar foarte intense. Ne pregăteam cam o oră pe zi, dar după această oră eram terminați. Făceam jocuri de pregătire, patru contra patru, unde ne dădeam și sufletul din noi.

REP. : Iar acum ?

I.A. : Acum vreau să mă stabilesc în București și urmez școala de antrenori.

REP. : Știu că ești hunedorean de origine ? Cum de nu te găsim în preajma Corvinului ?

I.A. : De loc, sînt din județul Alba, dar e adevărat că am trăit, mai mult de douăzeci de ani, în Hunedoara. Nu s-a pus, nici un moment, problema să antrenez Corvinul și, deocamdată, vreau să rămîn în București.

REP. : Presa a speculat, în tot felul, vizavi de legătura ta cu firma Seven Pink. Care este realitatea ?

I.A. : Nu sînt eu patronul, este firma cumnatului meu. Eu sînt doar unul dintre acționari.

REP. : Și atunci, care va fi viitorul lui Ion Andone : antrenor sau om de afaceri ?

I.A. : Nici nu încape îndoială, vreau să rămîn în fotbal și sper să devin unul dintre antrenorii de valoare ai țării.

IOAN DORIN VOINEA

Fotbal C - Timiș

Șansa le-a surîs oaspeților

Șoimii Textila Timișoara — Obilici Sînmartinu Sîrbesc 1-2 (1-0)

Simbătă, ora 11,00 stadion „Textila", teren greu, alunecos, timp bun, spectatori 150.

Arbitri: Gh. Cutean — I. Korek, I. Altmayer.

Cartonașe galbene: Săvoiu.

ȘOIMII TEXTILA: Murar — IERcu (cpt.) — Mita, Kovacs, Antal — Sirca (57, Mierea), P. Parlea, Cuibuș (12, BODESCU), BOGDAN — ZAMFIRESCU, Mărginean.

OBILICI: Sculici — GHIȚOAICA (cpt.) — Poszar, Mazilu, DAN — Rece, Ivănescu, Jurcă, HARD (82, IOVI), — Damaschin (64, Lőrincz), SAVOIU.

Au marcat: BOGDAN (21), mingea ricoșind din el în poartă, la o degajare a lui Poszar, după un șut al aceluiași Bogdan, respins de Sculici; SAVOIU (47) — șut frumos la vinclu de la 16 m; SĂVOIU (89) șut de la 8 m în colțul lung, după o fază excelent lucrată de Iovi.

JUCĂTORUL MECIULUI: SAVOIU.

● Conducătorii echipei Șoimii se temeau de această partidă, deoarece nu puteau alinia cel mai bun „unsprezece" avînd trei jucători de bază accidentați: Bezercu, Nova și Gal. Și cum un necaz nu vine niciodată singur, după numai 12 minute de joc, mijlocașul Cuibuș s-a accidentat și el. ● Oaspeții au pus accentul mai mult pe defensivă, văzîndu-se mai puțin în atac, în prima parte. ● La reluare, văzînd că se poate și profitînd de o ușoară cădere fizică a gazdelor, jucătorii Obiliciului au îndrăznit mai mult și astfel am asistat la un joc pe contre, fiecare echipă încercînd să-și apropie victoria. ● Pînă la urmă Șoimii a pierdut datorită absențelor de la mijlocul terenului care au atîrnat greu, în timp ce oaspeților le-a surîs și șansa.

LA VESTIARE:

DAN CRIȘAN (conducător Șoimii Textila): **„Victoria de la Sînnicolaul Mare a fost plătită scump de echipa noastră. Am intrat pe teren fără trei titulari și cu un fundaș neretăcut complet și rezultatul s-a văzut".**

SANDU ȘUBA (antrenor Obilici): **„A fost un joc frumos, ambele echipe au luptat pentru victorie noi am avut puțin mai multă șansă".**

G. CUTEAN (arbitrul întîlnirii): **„Vreau să remarc sportivitatea din teren, cît și cea din rîndul conducătorilor celor două echipe. Jucătorii, în pofida terenului greu, au fost preocupați doar de fotbal".**

SANDU USUSAN

Tomnatic reintră-n cărți

VICTORIA AZUR — UNIREA FORADEX TOMNATIC 1-2 (0-0)

Simbătă, ora 11, stadion „Voința", teren greu, timp frumos, spectatori 100.

Arbitri: Z. Ciev — U. Popa, N. Istrate.

Cartonașe galbene: Holt.

VICTORIA AZUR: POLACEK (cpt.) — PETCU — Boca (57, Toderici), SÎNTION, Lungu, Ochea — Belea, Baldovin, CÎMPIANU — POP, Meruneac (68, Malac).

UNIREA FORADEX: Runcan — CONSTANTINESCU (cpt.) — Doroș, Bordeanu, Lică — Butaș, NOROC (82, Stoianov), SIMEDRU, CRĂCIUN — Soo (75, Holt), CUVEJDEAN.

Au marcat: NOROC (52), nemarcat în careu, reluînd mingea respinsă de Polacek la șutul lui Crăciun; CRĂCIUN (62), cu capul la un corner; POP (84), tot cu capul și tot la un corner, după ce Malac a „ridicat" mingea de la colțul scurt.

JUCĂTORUL MECIULUI: CRĂCIUN.

● Noutăți în ambele formații. La timișoreni, Belea și Petcu, veniți de la Auto F.Z.B., la Tomnatic, Simedru, transferat, peste noapte, de la Poli. ● Aproape pe tot parcursul partidei, echipa lui Tavi Roșca a reușit să țină jocul în terenul gazdelor și, mai ales prin aceasta, a meritat victoria. ● Cuvejdean și Crăciun, au sesizat slăbiciunea defensivei Azurului pe partea stîngă și au împins mereu jocul încolo. ● Neașteptată căderea oaspeților — psihică mai ales — după ce timișorenii marcaseră golul de onoare. Dar, cărțile erau făcute.

LA VESTIARE:

AUGUSTIN „SAXI" ȘTIR (organizator, Victoria Azur): **„Cu toate problemele de lot, n-am jucat rău. Avînd două noutăți în echipă am ținut la joc, cu o parteneră cu lot mai valoros".**

TAVI ROȘCA (antrenor Tomnatic): **„Meci frumos, curat. Azur e o echipă de mare fair-play. La ei se poate juca fotbal. Am cîștigat pentru că am fost mai buni".**

ZAKE CIEV (arbitrul întîlnirii): **„Meci fără probleme. Așa partide să tot arbitrezi".**

D. P.

ETAPA OASPEȚILOR

Deci, din șapte partide disputate, patru victorii ale echipelor care au jucat în deplasare. Auto F.Z.B. și-a rotunjit zestrea fără să joace, prin retragerea Jimboliei.

PARTIZAN DINIAȘ — ELECTRICA 0-6 (0-3). Partidă la discreția timișorenilor care au realizat — prin Mureșan, Ilici, Riter, Iliuță, Deac și Manolescu (autogol) — un scor ca pe „Progresul". Meci fără probleme pentru arbitrul Iulian Pîrlog, revenit din Austria, unde a arbitrat peste 100 de partide!

MODERN — FURNIRUL DETA 1-0 (0-0). Meci de luptă și mare uzură cîștigat în extremis de timișoreni, prin golul lui Onică din min. 84. Arbitru: I. Ionescu (Lugoj).

DACIA — UNIREA SÎNNICOLAUL MARE 7-0 (3-0). Festival de goluri în Mehala. Au marcat: Olasz (de două ori), Șuboni, Tanasoglu, Duțu, Koler și Mirescu. Arbitru: Ioan Mureșan.

AVÎNTUL PERIAM — TEHNOLEMN 0-3 (0-2). Partida s-a disputat la Dudeștii Vechi, terenul din Periam fiind suspendat. Gazdele, care abia s-au adunat, au scăpat ieftin, jocul fiind la discreția oaspeților. Au înscris: Bledea (două) și Urecheatu. A arbitrat: Ioan Hîrșoveanu.

TIMPURI NOI GIARMATA — LAMINORUL NĂDRAG 4-0 (0-0). Scor exagerat față de aspectul jocului. Oaspeții au jucat foarte bine, avînd o bară, în prima repriză. Dar, luînd două goluri în două minute, au „căzut", gazdele realizînd un scor de proporții nesperate. Au marcat Bochiș (de două ori), Ungureanu și Chindriș. A fost singura partidă cu cartonaș roșu, acordat de arbitrul C-tin Furdea, lui Brînzei de la Giarmata.

MARIUS DURA

CLASAMENT

Auto F.Z.B	17	15	1	1	52-12	31	+13
Electrica	17	13	4	0	67- 5	30	+14
Tomnatic	17	13	2	2	46-19	28	+12
Sînmartinu S.	17	10	1	6	43-22	21	+ 5
Laminorul	17	9	2	6	33-22	20	+ 4
Dacia	17	8	3	6	54-31	19	+ 1
Șoimii Textila	17	8	2	7	20-22	18	0
Modern	17	6	4	7	16-23	16	— 2
Giarmata	17	6	3	8	32-40	15	— 3
Victoria Azur	17	6	2	9	34-30	14	— 4
Deta	17	5	4	8	36-36	14	— 2
Tehnolemn	17	5	4	8	23-39	14	— 2
Diniaș	17	5	4	8	31-48	14	— 4
Sînnicolau	17	5	1	11	25-42	11	— 7
Periam	17	1	2	14	20-74	4	—14
Ceramica	17	1	1	15	14-68	3	—13

Etapa viitoare (sîmbătă, 20 martie): Laminorul Nădrag — Avîntul Periam (jocul se dispută pe terenul din Făget), Tehnolemn — Diniaș, Electrica — Modern, Furnirul Deta — Șoimii Textila, Sînmartinu Sîrbesc — Dacia Timișoara, Sînnicolaul Mare — Victoria Azur, Unirea Foradex Tomnatic — Auto F.Z.B. Echipa Giarmata stă în această etapă.

Fotbal C - Arad

I.C.R.T.I. ARAD — GLORIA INEU. Nu s-a disputat, deoarece terenul gazdelor nu a fost omologat.

BLANARUL ARAD — UNIREA ȘOFRONEA 1-1. Cel mai disputat meci al etapei. Oaspeții au deschis scorul prin Mitroi, gazdele egalînd spre sfîrșitul partidei prin... antrenorul echipei A. Blaj. Gazdele au jucat crispat, preocupate mai mult de arbitraj, dealtfel, corect, iar atacantul lor Mihai Pintea, cetățean israelian de origine română, a fost eliminat de pe teren. Au arbitrat: V. Ciurescu, N. Groza, I. Mureșan.

CRIȘUL CHIȘINEU CRIȘ — CRIȘANA SEBIȘ 3-1. Au marcat Gh. Gabor (2) și M. Miron, respectiv, Zaharia. De remarcat că oaspeții au condus la pauză cu 1-0. Surprinzătoare afirmația unuia dintre conducătorii oaspeților care susținea că atît golul Sebișului cît și primul gol al gazdelor au fost marcate din ofsaid! Au arbitrat: P. Mihuța, N. Forton și I. Vale.

VICTORIA INEU — VESTPETROM PECICA 1-3. Victorie a oaspeților asigurată încă din prima repriză de Beserman (2) și Vălean. Pentru gazde a redus scorul Buzna. Arbitraj bun al lui D. Herțeg, I. Manușov și V. Havași.

C.P.L. ARAD — C.F.R. ARAD 4-0. Gazdele au jucat mai mult cu gîndul... la derby-ul de duminica viitoare, Pecica — CPL, dar nu au uitat să înscrie de patru ori prin M. Petcut (2), Uzune și Tătaru.

VICTORIA NĂDLAC — GLORIA ARAD 2-0. Au înscris Mazuch și Lazea. Au arbitrat Fl. Romanescu, I. Branc și L. Popa.

AGROINDUSTRIAL CURTICI — ȘOIMII PÎNCOTA 4-1. Victorie lejeră a gazdelor. Au marcat Ciumedean și I. Ardelean (2) și Șimandan, respectiv Dreghici. Au arbitrat bine M. Toderici, C. Tiulea, și G. Cîmpeanu.

DAN BARCĂ GRAMA

În urmărirea liderului...

Mureșul Zădăreni — Olimpia ISD Arad 1-3 (1-1)

Duminică, ora 16, teren Zădăreni, spectatori 200, teren acceptabil, timp frumos.

Arbitri: D. Ologeanu — M. Berindei, I. Alb (Arad).

Cartonașe roșii: Bracaci.

MUREȘUL ZĂDĂRENI: Bracaci — Ianoș — Popovici (60, POGONICI), Dumici (2, Burian), Cr. Lascu — BUCVA, Barbu, S. Lascu (cpt.), Avrămuț — — BOGDAN, Bonca.

OLIMPIA I.S.D. ARAD: Bujor — LAZAR — Farkaș, Maghiș, S. Lingurar (69, Bontea) — Leșan, Dacăl (90, Popescu), FILIP, Drăgan — ARDELEAN, Cr. AVRAM.

JUCĂTORUL MECIULUI: FILIP.

● Debut surprinzător de partidă: arbitrul D. Ologeanu eliminîndu-l pe portarul gazdelor, Bracaci, în min. 2, la o intervenție a acestuia în afara careului. Aflate în zece oameni, gazdele nu reușesc mare lucru în fața unei echipe mature cu o mai bună știință a jocului. ● După egalare, se părea că gazdele sînt hotărîte a schimba soarta partidei, dar după pauză au venit alte două goluri ale echipei Olimpia. ● A fost o partidă desfășurată într-un spirit de fair-play, arbitrată corect, oaspeții impunîndu-se evident.

D.B.G

FOTBAL • DIVIZIA B Seria a IV-a

Victoria vine mai greu decît primăvara

U.M. TIMIŞOARA — UNIREA DEJ 1-0 (1-0)

Duminică, ora 11, stadion UMT, teren bun dar moale, timp însorit, spectatori 500.

Arbitri : C. Baboi — Gh. Barbu, Gh. Stroie (toţi din Piteşti).

Farcaş.

Cartonaşe galbene : Petrean, Mureşan şi Farcaş.

Cartonaşe roşii : Mureşan (85).

U.M.T. : Guţă — Steop (cpt.) — PETROV, Mada, Corban — RADU, Mureşan, Cirpan, MICLEA —Radu Mic (60, Brânduşa), Trandu (83, Mita).

UNIREA : Nalaţi — Farcaş (cpt.) — Nemeş, F. DANCIU, I. Pop — D. Danciu, Tătăran, Ilieş, Flore (46, Lazăr ; 68, Haitonic) — Petrean, TANCA.

A marcat : RADU (min. 4) angajat, cu o pasă în adîncime, de Petrov, cu un şut plasat, pe lângă Nalaţi.

JUCĂTORUL MECIULUI : RADU.

• Meciul a început foarte bine, pentru timişoreni, pentru că golul lui Radu a căzut odată cu prima acţiune mai periculoasă, la poarta exbistriţeanului Nalaţi. Linia de mijloc, condusă de Mureşan, a dominat practic terenul şi spectatorii se gîndeau la golaveraj. În minutul 7, Cirpan a reluat, cu capul, o centrare de pe stinga şi . . . doar bara i-a salvat pe ardeleni. • Odată cu scurgerea primei jumătăţi de oră, raportul de forţe din teren s-a echilibrat, oaspeţii începînd să prindă curaj. • Timişorenii au mai contat numai pe aripa dreaptă a atacului, unde Petrov a apărut mai mereu ca al cincilea mijlocaş, realizînd spectaculoase un-doi-uri cu Radu. • Repriza a doua s-a desfăşurat în acelaşi ritm lent, de parcă era ultimul meci al sezonului.. Ocaziile au fost şi mai rare, remarcîndu-se doar şutul, din colţul careului de 16, al lui Radu, din minutul 60 şi imensa ocazie de egalare a oaspeţilor, din minutul 75, cînd Haiţonic a făcut o cursă de 40 de metri, l-a driblat şi pe Guţă, a centrat înapoi şi Petrean a trimis milimetric în afara porţii goale. • Mureşan nu şi-a dezminţit renumele şi şi-a lăsat echipa în zece oameni, cu cinci minute înainte de final. • Fără a face greşeli care să influenţeze scorul, centralul piteştean a arbitrat alandala, permiţînd numeroase henţuri şi hotărîndu-se greu să scoată cartonaşele, în ciuda faultu-rilor care curgeau.

IOAN DORIN VOINEA

După o partidă anostă !...

F.C. ARIS — ŞOIMII LIPOVA 2-0 (2-0)

Duminică, ora 11, stadion F.C. Aris, spectatori 300, teren bun, timp frumos.

Arbitri : I. Sîngeorzan (Bistriţa) — V. Popa (Bistriţa), N. Popescu (Năsăud).

Cartonaşe galbene : Burlan.

F.C. Aris : Duşan — Ştef — Arman (46 Bucur), Pîrvu (cpt.) — Madoş, Suciu, Burlan, Vlătănescu, Stănescu — Novanc, Rad (60 Rus).

Şoimii Lipova : Lovaş — Bubela — Trif, Danci, Stoiu (69 Oltean) — Văduva, Buruian, Bulzan (33 Dudaş), Jurcă (cpt.) — Pupăză, Vărşăndan.

Au marcat : SUCIU (3) reluind sub bară mingea centrată de Vlătănescu ; NOVANC (7) cu un şut din interiorul careului la o centrare a lui Stănescu.

• Istoria partidei s-a scris în primele zece minute de joc, cînd gazdele au marcat cele două goluri, care le-a asigurat victoria, în faţa unui adversar intrat pe teren cu gîndul mai mult la cele întîmplate în prima etapă a turului cînd lipovenii, gazde atunci, au jucat la intimidare. • Mai mult la „sfaturile părinteşti" ale unui conducător al echipei F.C. Aris, jucătorul Cîmpian de la Şoimii, înscris iniţial titular pe foaia de arbitraj, nu a mai intrat în teren, locul lui luîndu-l din primul minut Văduva • Au urmat optzeci de minute de fotbal anost, plictisitor chiar dacă au mai fost cîteva ocazii de gol de fiecare parte, ratate cu seninătate de Madoş, Suciu respectiv Pupăză. • Arbitrul partidei : I. Sîngeorzan, care a condus cam teatral, a închis ochii la un penalty clar în careul oaspeţilor cînd Bubela l-a agăţat pe Vlătănescu, probabil de frica de a nu modifica scorul înscris atît de repede pe tabela de marcaj şi acceptat în mod deliberat de toată lumea.

O. PĂCURARIU

Bungău, copie la indigo

VULTURII LUGOJ — DERMATA CLUJ 2-1 (2-1)

Duminică ora 11,00, stadionul Tineretului, teren bun, timp însorit, spectatori 600.

Cartonaşe galben : Hodoneanţu, Craiu, Cupşa.

VULTURII : Sucilă — Oancea — Popeţ, Cical, Haţegan — Hodoneanţu, Olteanu, Bungău, Craiu — Ghiţă, Ilcu. A mai jucat Samson.

DERMATA : Ceclon — Popicu — Ileşiu, Albon, Fedor — Sopoian, Trifon, Mălău, Băneeu — Cupşa, Feşnic. Au mai intrat Pop Radu şi Pop Loghin.

Au marcat : BUNGĂU (34) cu un şut de la 16 m lateral dreapta ; BUNGĂU (36) cu un şut tot de la 16 m, în colţul lung ; FEŞNIC (44) lob peste Sucilă ieşit neinspirat.

JUCĂTORUL MECIULUI : BUNGĂU.

• A fost o partidă aprig disputată, în care oaspeţii au crezut în şansa lor, luptînd pînă la ultimul fluier al arbitrului • Golurile lui Bungău au fost anunţate de marile ocazii irosite de Ilcu şi Popeţ • La scorul de 2-0 se părea că gazdele vor cîştiga la un scor concludent, dar clujenii au echilibrat jocul, ieşind la atac şi au reuşit să reducă din handicap • În repriza secundă pe fondul aceluiaşi echilibru în teren, gazdele au o serie de ocazii favorabile ratate însă de Craiu şi Ilcu, acesta din urmă permiţîndu-şi chiar să execute slab un penalty oferindu-i prilejul lui Ceclon să se remarce (min. 75) • În ultimul minut de joc, clujenii au fost la un pas de egalare prin Pop Loghin, dar spre satisfacţia spectatorilor, noul intrat în teren a greşit ţinta • În concluzie o victorie a lugojenilor, dar un cuvînt bun se cuvine şi oaspeţilor care au evoluat cu multă ambiţie.

RAUL SPILLER

Celelalte rezultate : Motorul Arad — Electromureş Tg. Mureş 3-0 ; Someşul Satu Mare — Phoenix Baia Mare 1-1 ; Chimia Tîrnăveni — Minerul Voievozi 1-0 ; Laminorul Zalău — Venus Lugoj 2-1 ; Metalul Aiud — Minerul Cavnic 4-0 ; Victoria Carei — Victoria Ocna Şugatag 0-1 ; Avîntul Reghin — Astra Arad 1-0.

Etapa viitoare : Astra — Aris ; Victoria O. Şugatag — Avîntul Reghin ; Met. Aiud — Victoria Carei ; Dermata Cluj — Minerul Cavnic ; Minerul Voievozi — Vulturii ; Unirea Dej — Chimia Tîrnăveni ; Venus — U.M.T. ; Phoenix — Laminorul ; Şoimii Lipova — Someşul.

Phoenix Baia Mare	20	12	5	3	38-22	29
Vulturii Lugoj	20	12	2	6	33-21	25
Unirea Dej	20	11	2	7	37-22	24
Laminorul Zalău	20	11	2	7	42-31	24
Someşul S.M.	20	10	3	7	33-28	23
Victoria Carei	20	9	4	7	25-14	22
Venus Lugoj	20	11	0	9	38-34	22
Aris Arad	20	10	2	8	34-26	22
U.M.T.	20	10	2	8	28-24	22
Minerul Voievozi	20	10	1	9	32-23	21
Electromureş	20	10	1	9	33-27	21
Metalul Aiud	20	10	1	9	36-29	21
Motorul Arad	20	10	1	9	36-40	21
Chimia Tîrnăveni	20	8	2	10	32-36	18
Avîntul Reghin	20	7	3	10	24-22	17
Şoimii Lipova	20	7	2	11	30-35	16
Minerul Cavnic	20	7	2	11	24-31	16
Astra Arad	20	6	3	11	19-27	15
Dermata Cluj	20	5	1	14	23-45	11
Victoria Ocna Şugatag	20	4	1	14	11-56	9

Ioan „Cioacă" Roşu:

„AM INSISTAT SĂ PLEC, DE LA POLI, DEFINITIV"

REP. : „Cioacă" Roşu, primul tău interviu l-ai dat în „VEST SPORT". Aşa e ?

I.R. : Da !

REP. : Deci, normal ar fi ca tot nouă să ne dai cîteva amănunte despre noua ta carieră care începe în Ungaria . . .

I.R. : De acord.

REP.: Deci, într-un moment cînd, la Poli . . .

I.R. : Eram pe lista de transferuri . . .

REP. : . . . a venit bomba că-ţi cauţi un angajament în Ungaria, la Ujpest . . .

I.R. : Eu nu m-am dus să caut aşa la întîmplare. Eram vizat cu două luni înainte . . .

REP. : Prin cine ?

I.R. : Prin impresarul meu din Germania.

REP. : De cînd ai tu impresar în Germania ?

I.R. : De vreo trei luni. Cam de la meciul cu Real Madrid. Deci, subliniez. Nu m-am dus de capul meu ci am fost chemat acolo. Să fac pregătirea şi să fiu legitimat. Deci, am plecat la sigur. Ei deja mă urmăriseră. La mijlocul pregătirilor, reprezentanţii lui Ujpest au venit la discuţii cu Poli.

REP. : Şi cum au decurs tratativele ?

I.R. Foarte bine. Impresarul a [in]sistat să fiu „făcut" definitiv şi a[şa] s-a întîmplat. Deşi, contractul [cu] Ujpest l-am făcut pe un an şi j[u]mătate.

REP. : Deci, după aceea, eşti j[u]cător liber . . . Poli pe ce sumă te[-a] cedat ?

I.R. : 70.000 DM.

REP. : Tu, ce condiţii ai ?

I.R. : Financiare, mult mai bu[ne] ca la Poli. Am primit locuinţă [şi] chiar am venit să-mi iau soţia [şi] copilul.

REP. : Cu maghiara cum o rupi[?]

I.R. : Deocamdată, vreo 20%.

REP. : Mai sînt străini la Ujpes[t?]

I.R. : Da, Joel Cantona, fratele [lui] Eric Cantona de la Manchester [U]nited, şi un brazilian, Neco, ca[re] încă n-are transferul definitivat.

REP. : Ce alţi jucători român[i] mai joacă acum în prima ligă, [în] Ungaria ?

I.R. : Cigan şi Szenes — la F[e]rencvaros, Pălăcean — la Csep[el,] Negrău — la Kispest, Mujnai — [la] Videoton, Zare — la Siofok, Do[...] — la Diosgyor, Azoiţei — la Pe[...] Ionuţ, Vancea şi Kulcsar — la B[é]kecsaba.

REP. : Cum joacă Ionuţ ?

I.R. : Nu l-am văzut, dar ziar[ele] din Budapesta scriu despre el la s[u]perlativ.

REP. : Care e cel mai bine co[tat] jucător român din Ungaria ?

I.R. : Zsolt Mujnai.

REP. : Nu-ţi pare rău că ai ple[cat] de la Poli ?

I.R. : Nu. De ce să-mi pară ? Am ţinut să plec definitiv.

REP. : După Ujpest, ce urmează[?]

I.R. : Sper ceva în Germania . . .

REP. : Bine „Cioacă", pînă atun[ci] mai vorbim. Aştept să ne poveşte[şti] la vară, cum a fost returul. Şi, su[c]ces !

A consemn[at]
DUKI POPOVI[CI]

FOTBAL • DIVIZIA B Seria a II[-a]

Doar 16 minute eficienţă

ARSENAL REŞIŢA — A.S. PAROŞENI 2-0 (2-0)

Duminică ora 11, stadion I.M.R., spectatori cca 500, timp frumos, teren practicabil datorită cuplului de îngrijitori Raicu — Din.

Arbitri : N. Morar (Tăşnad) — F. Leitan (Satu Mare), I. Boroş (Carei).

Cartonaşe galbene : Ciocan, Gavriluţ şi Cioară.

ARSENAL : BENGA — IACOB — VLĂDIA (cpt.), Pereş, Căprariu — TUICĂ, Marinescu, Bană, Stănescu (61, Colcea) — Vasiu, CIOCAN (80, Micu)

PAROŞENI : OPRIŢA — Năcreală — Dodenciu (cpt.) CIOARĂ, Ceuţă — Stanciu, Zvanciuc, Constantinescu (46, GAVRILUŢ), Matula — NEICONI, Iordache.

Au marcat : CIOCAN (min. 5), care a profitat de o minge deviată de apărarea oaspeţilor după un şut al lui Tuică ; TUICĂ (min. 16) care a fructificat, din apropiere, o uşoară centrare a lui Marinescu care a fost „bîlbîită" de portarul Opriţa.

• După cum a debutat partida, se părea că g a z d e l e îşi vor „spăla" ruşinea acelui 3-0 din tur de la Paroşeni. • Dar pe măsura scurgerii timpului, oaspeţii, care-l au la timonă pe Gogu Tonca, au echilibrat meciul şi doar intervenţiile salvatoare ale lui Benga au făcut ca partida să nu se termine la egalitate • Începînd jocul cu Pereş fundaş la marcaj, echipa lui Mircea Chivu a resimţit lipsa „specialistului" pe acest post — Micu — şi astfel „bătrînul" Iacob a trebuit să se întrebuinţeze serios pentru evitarea golului • De partea cealaltă, Opriţa a apărat penalty-ul • În concluzie, un meci de slabă factură tehnică, cu multe greşeli individuale, datorită, spre final, şi terenului devenit foarte greu, dar pentru reşiţeni trebuie tras un semnal de alarmă privind evoluţiile viitoare..

PETRU FUCHS

Celelalte rezultate [...] Tîrgovişte 2-1 ; Cimen[tul ...] tăsari 4-2 ; F.C. Cara[cal ...] Şoimii Sibiu — Mine[rul ...] Argeş — Caransebeş [...] Unirea Alexandria 6-0 [...] talurgistul Sadu 0-0 ; [...] Stoina 2-0 ; Met. Slati[na ...]

C L A S[AMENTUL]

Cimentul
Stoina
Curtea de Argeş
Gaz Metan
Dacia Piteşti
Arsenal
Minerul Uricani
Minerul Mătăsari
Şoimii Sibiu
Minerul Anina
Minerul Lupeni
C.S. Tîrgovişte
Met. Slatina
A.S. Paroşeni
ROVA Roşiori
Unirea
Caransebeş
Electrica
Sadu
F.C. Caracal

Etapa viitoare : [...] Minerul Mătăsari — [...] roşeni — F.C. Caracal [...] Sibiu ; Minerul Anina [...] ransebeş — Mediaş ; A[...] peni ; Metalurgistul [...] Petrolul Stoina — [...] Minerul Uricani.

IPOTEZE de JACKIE IONESCU

REACȚIA INVERSĂ

Ați observat cum Evenimentul zilei, condamnat cu sfîntă indignare de-aproape toată cealaltă Presă pentru Crima și Sexul pe care le pune-n Pagină, crește-n Audiență, proporțional cu vehemența acestor condamnări ? De ce oare ?! De ce Reacția Inversă a Oamenilor la observațiile, în fond de bun simț — tradițional, pe care multe ziare le-aduc „Evenimentului" ? De ce ?! Pentru că domnul Cristoiu a sesizat cu precizie lăcomia Omului nostru Eliberat și Democratizat de-a fi informat și chiar de-a fi cufundat în Subteranele vieții, inaccesibile înainte !! Omul de azi e curios să vadă Camerele închise și ascunse ale Casei sale ! El este chiar curios să afle cum au fost Violate, măgărița și găina ! Reacția Inversă a Cititorului s-ar putea explica și prin aceea că El, obișnuit atîta timp să se Conformeze, face Astăzi dintr-un reflex de Non-Conformism exact pe dos decît i se spune. Pentru C-așa Vrea el !

Așa și-n Fotbal !

Cînd fel de fel de Ziare se-ntreceau să-l Laude pe domnul Dinu, popularitatea sa în Opinia publică a scăzut ! Ca, după aceea, prin Serialul cu copilul menit să-l dărîme, domnul Dinu să înregistreze rapid o creștere a Cotei sale de compasiune și apreciere ! O să revenim ceva mai la vale și cu alte **ezemple** ! Pînă atunci însă să ne-ntrebăm : **De ce** ? De ce Reacția Inversă și la Antrenori ?!

Păi :

Plecînd de la Premisele că :

Unu : antrenorii puternic mediatizați, adică bine Pompați de presă, nu bucură Opinia și trezesc reacția adversă, a presei opuse termină prin a Rata ! Și că :

Doi : antrenorii ignorați de presă, deseori evitați stîrnesc Interesul pozitiv al Publicului în genere, Reușesc vom face o **Încercare de demonstrație, ilustrată cu ceva igzemple :**

Reflexele totalitariste prin care Semnalele presei, preluate de Organe și retransmise prin Pîrghii pînă jos la Mase, nu mai funcționează în prezent ! Și-atunci avea părticică a Presei care crede că dacă „bagă de bine" despre Cîrțu să zicem, prin asta influențează Cluburile să-l ia, se înșeală ! Și obține ceea ce se vede ! Pe Cîrțu, un Antrenor de Performanță, nu-l angajează decît Sportul românesc, ca ziarist ! Pentru că, pare exagerată pentru toți Compania. Și-atunci lumea reacționează Invers !

Așa că Astăzi :

1 — antrenorii foarte buni, care-și montează ziariști ca să-i Pluseze, obțin cu probabilitate Efecte Inverse !

2 — antrenorii foarte buni, care întocmai ca și unul foarte Bun, care-a fost la Hunedoara, dau Galeriei două barje de votcă ca să „strige", iarăși greșesc pentru că declanșează reacția Contrară a celor care n-au băut !

3 — antrenorii foarte buni și dornici să-și facă un Aliat din Public și care urcă la șuete cu grupurile de suporteri, își atrag antipatia Conducătorilor, Jucătorilor și Observatorilor ! Și, ceea ce cîștigă la Primii pierde la Ceilalți !

Aceste **izemple** și desigur altele, pot Oare demonstra că astăzi, într-o Lume tentată să facă mereu Invers, orientarea Psihologică generală, precum și orientarea Psihologică a Presei, sînt inevitabile ?! Că și-n Fotbal nu se mai poate fără niște Psihologi deștepți ? Sau mă rog, fără niște Tipi deștepți ? Pot oare demonstra **Exemplele** (na ! că l-am nimerit !) de mai sus că Schemele noastre mentale, formate-n alt Scenariu Istoric, se cer astăzi restructurate ? Că astăzi „Efectele se obțin exact după cum pui Problema (cred că iar mi s-a stricat ceva ...) ? Avînd mereu în vedere că ea iese **Exact Invers** ?

FOTBAL • DIVIZIA A • FOTBAL

Ceasuri la... kilogram !

GLORIA REȘIȚA — UNIREA ALBA IULIA 1-0 (0-0)

Sîmbătă ora 11, stadion Gloria, spectatori cca 1500, teren desfundat, mocirlos spre final, timp frumos cu soare.

Arbitri : Alex. Dobrin — C-tin Zotta, Gh. Vasile (toți din București).

Observator : Constantin Bitlan (Craiova).

Cartonașe galbene : S. Mărginean, Zsizsik.

GLORIA : FEKETE (cpt.) — I. PĂTRU — ȘIRIAN, Brici, Zsizsik (84, Tuluc) — Chiș, Mitar, MANOLE (87, Kapornyai) — BĂLEAN, V. Rus, Marcu.

UNIREA : Seliuc — Ilie — NICHIMIȘ (cpt.) Bran, Dobra — Timar (78, Gh. Mărginean), CORPODEAN, STOICA, M. Georgescu — S. Mărginean, I. Popa.

A marcat BĂLEAN (min. 60) care a reluat imparabil, sub bară, excelenta centrare a lui Manole.

JUCĂTORUL MECIULUI : IULICĂ PĂTRU

• Uniriștii au venit la Reșița cu motivația declarată de a smulge cel puțin un punct, ei afirmînd că în cazul unei victorii în prima etapă, ar ataca chiar promovarea ! • De aici a ieșit un joc frumos, cu garda deschisă de ambele părți, ocaziile alternînd de la o poartă la alta jucătorii adaptîndu-se bine terenului desfundat. • Astfel, încă din minutul 5, Brici ar fi putut puncta, dar șutul său dintr-una, după o preluare pe piept, a trecut milimetric peste poarta lui Seliuc • Au urmat două intervenții spectaculoase ale lui Fekete la șuturile lui Corpodean și Nichimiș (din 8 metri) ca apoi Șirian să rateze tot din 8 metri, șutînd în genunchiul lui Bran ce s-a aruncat disperat în traiectoria balonului • Este adevărat că gazdele și-au văzut „tăiate" principalele „atuuri", Cornel Tălnar așezîndu-l pe Georgescu lîngă Bălean și pe Bran alături de V. Rus, cei doi reșițeni nereușind aproape nimic în prima repriză • După pauză a ieșit la rampă Manole care, a creat faze de gol pentru cei doi ... „păziți". • Și atunci cînd spectatorii se îndreptau spre ieșire, întorcînd capul să audă fluierul final, au trebuit să rămînă locului încă vreo 6 minute inexplicabil jucate ca prelungiri ... • Se pare că ceasul arbitrului Dobrin s-ar fi oprit pe parcurs sau, din alte motive, meciul s-a terminat în minutul 97, cele peste 6 minute de prelungire încendiind tribunele și derutînd jucătorii echipei gazdă, net dominați în aceste minute de prelungire • În final, am consultat cronometrul bucureșteanului, oprit în dreptul cifrei 45,00, dar ceasul era din acela care se vînd... la kilogram ! •

PETRU FUCHS

Arădenilor nu le prieste Brașovul !

TRACTORUL BRAȘOV — UTA 2-0 (0-0)

Brașov, sîmbătă, ora 11, stadion Tractorul ; spectatori 1000, teren cu zone cu pojghițe de gheață transformate apoi în zone mocirloase ;

Arbitri : Valeriu Ioniță — Costel Ifrim, Gheorghe Moisă (București).

Observator : Florin Gîțejan (București).

Cartonașe galbene : Isăilă, Rizea, Ghioane, Szell, Țucudean, Radu George.

Cartonașe roșii : Ghioane.

JUCĂTORUL MECIULUI : CURIGAN.

Au marcat : RIZEA (55), după o centrare a lui Gnandt, aflat în poziție de ofsaid ; CURIGAN (min. 67), din plonjon cu capul la o centrare a lui Bodor.

Tractorul Brașov : UNGUREANU — C. Moldovan (cpt.) Isăilă, Rizea, Gyorffy — Gnandt, PANCIU, Ghioane, CURIGAN — BODOR (86, Hirsean), BRAȘOVEANU (88, Handrea).

UTA : SINESCU — Grad — Gaica, RADU GEORGE — Szell (Riviș, 73), UNGUR, Mutică, ȚUCUDEAN (cpt.), Stupar — Mitu, Tîrțău (Tîrlea, 57).

• Hotărît lucru, Brașovul nu-i prieste echipei UTA. După acel umilitor 1-6 cu I.C.I.M. Brașov, iată de această dată au fost învinși de Tractorul, la un scor, care dacă nu este concludent, cel puțin rîdică semne de întrebare • Poate și diferența de altitudine dintre Arad și Brașov să fi avut vreo influență. • În prima repriză, echipa gazdă a atacat mai mult, a fost prezentă des în terenul advers, dar nu și-a creat ocazii de gol cu excepția barei din min. 13, al lui Curigan. Arădenii s-au apărat exact, fiecare jucător, cu excepția lui Mitu, fixîndu-se la cîte un adversar. Cînd au avut ocazia au contraatacat periculos, cea mai mare însă irosindu-se, în min. 44, cînd la o greșeală a lui Rizea, Ungur l-a deschis ideal pe Mitu, care a pătruns în careu, a șutat pe jos, dar Ungureanu a ieșit la blocaj, a reținut. Se pare că acesta a fost momentul psihologic al meciului • În repriza a doua, era de așteptat ca UTA să insiste în atac pe fondul efortului depus de gazde în prima parte a partidei. Surprinzător, tot brașovenii sînt cei care au stăpînit jocul, au atacat insistent poarta bravului Sinescu, acesta avînd o intervenție foarte bună la plonjonul cu capul al lui Bodor. • Au urmat momente de derută în jocul apărării echipei UTA și arădenii au primit două goluri, chiar dacă la faza premergătoare primului gol, Gnandt s-a aflat în ofsaid. • De fapt nu a fost singura greșeală de arbitraj a partidei. Au fost alte situații de joc cînd arbitrul V. Ioniță a avut ezitări sau nu a fost atent. Așa s-a întîmplat cînd nu a văzut hențul, în propriul careu, al lui Mutică, sau cînd Grad respectiv Riviș au fost împinși de către atacanții brașoveni. • A mai fost o fază, în min. 69, cînd la un atac al arădenilor, Mitu a căzut în careu, a invocat 11 m, dar consider că a avut timpul necesar de a continua faza așa că penalty-ul solicitat a fost iluzoriu. • În ultimele douăzeci de minute, mai ales după eliminarea lui Ghioane, arădenii neavînd ce pierde s-au năpustit în atac, dar era prea tîrziu. • A fost o victorie meritată a gazdelor care au știut să profite de momentele de slăbiciune ale defensivei arădene. Desigur returul abia a început și lupta rămîne deschisă, chiar în etapa viitoare, disputîndu-se la Arad, poate derby-ul campionatului, UTA — Jiul Petroșani. Poate că atunci echipa UTA își va aduce aminte că este echipa cea mai apreciată în seria a II-a a diviziei A

OVIDIU PĂCURARIU

CLASAMENT A II

U.T.A.	18	10	2	6	35-20	22
Jiul Petroșani	18	10	2	6	35-20	22
Gloria Reșița	18	9	2	7	20-15	20
Metrom	18	8	4	6	19-15	20
F.C. Drobeta	18	8	3	7	20-15	19
Tractorul	18	8	3	7	30-26	19
Jiul Craiova	18	9	1	8	21-27	19
Corvinul	18	7	4	7	27-21	18
Unirea Alba Iulia	18	8	2	8	24-27	18
Metalul Bocșa	18	8	2	8	23-30	18
F.C. Maramureș	18	7	3	8	30-22	17
C.F.R. Cluj	18	7	3	8	27-26	17
F.C. Bihor	18	7	3	8	24-25	17
I.C.I.M. Brașov	18	7	3	8	22-23	17
Armătura Zalău	18	8	0	10	24-30	16
Metalurgistul Cugir	18	7	2	9	25-43	16
C.F.R. Timișoara	18	7	1	10	20-32	15
Olimpia Satu Mare	18	6	2	10	29-32	14

Celelalte rezultate : C.F.R. Cluj — Metalul Bocșa 4-0 ; F.C. Drobeta — Corvinul 3-0 ; F.C. Bihor — Olimpia Satu Mare 3-1 ; Jiul Petroșani — Metrom Brașov 2-0 ; Jiul Craiova — C.F.R. Tmș. 2-1 ; Metalurgistul Cugir — F.C. Maramureș 2-0 ; Armătura Zalău — I.C.I.M. Brașov 1-0.

Etapa viitoare : Corvinul — C.F.R. Cluj ; Unirea A.I. — F.C. Drobeta ; Olimpia S.M. — Gloria Reșița ; Metrom — F.C. Bihor ; C.F.R. Tmș. — Tractorul ; UTA — Jiul Petroșani ; F.C. Maramureș — Jiul Craiova ; I.C.I.M. Brașov — Metalurgistul : Metalul Bocșa — Armătura.

CAPETE VIDEO
100 de modele pentru :
ORION - FUNAI - FISCHER
GOLDSTAR - PANASONIC
SAMSUNG - AKAI - SANYO
TOSHIBA - SHARP - JVC
HITACHI - MITSUBISHI - NEC
Prin firma MAGNET
Exclusivitate pentru Județul Timiș.
telefon 096 / 14 41 38

EURO CHAMP

ITALIA

UN RAGGIO DI SPERANZA PER IL BRESCIA !

A fost o nouă etapă în care au predominat remizele (5 la număr), înregistrîndu-se doar o singură victorie în deplasare.

Autoarea acestei performanţe a fost Sampdoria, care a reuşit să-i administreze „revelaţiei din Sardinia un seo 2-0 pe stadio Sant'Elia, avîndu-l din nou protagonist pe Mancini care se dovedeşte a fi în continuare sufletul echipei.

În acest timp, fostul său coechipier, Vialli, îşi continuă „turul rusinii" cu Juventus, prin Italia. După ce-a ciacat la Roma şi Bergamo, iat-o pe „Signora "pierzînd fără drept de apel şi la Brescia. Cu gîndul la jocul de mîine cu Benfica, Trapattoni a trimis în teren o echipă „fantomă" fără Carrera, Di Canio, Dino şi Roberto Baggio şi Möller, în locul golgeterului german, fiind preferat „obositul" Platt. Doar în repriza secundă, după ce Brescia era în avantaj, antrenorul bianco-neriîor s-a hotărît să-i arunce în luptă pe „cei doi Baggio", dar jocurile erau făcute şi astfel în timp ce Juve a încasat a şaptea înfrîngere, gazdele au obţinut o victorie mare, în lupta pentru evitarea retrogradării. Bună evoluţia celor trei români : Hagi, Sabău, Răducioiu.

Peste 75.000 spectatori au venit pe Olimpico, sperînd ca Lazio să repete figura concitadinei sale, care a învins în cupă pe Milan ! Dar oaspeţii au început în forţă, luînd un avans de două goluri (fenomenal cel marcat de Papin), eforturile disperate ale gazdelor care au alergat după egalare, fiind încununate doar în finalul jocului.

„Una Roma di prestigio anche a Milano" ! Echipa lui Boşkov s-a prezentat foarte bine şi în acest joc, confirmînd încă o dată că este în mare revenire de formă, fiind neînvinsă de opt etape.

În sfîrşit, Fiorentina a găsit drumul spre victorie ! A fost o victorie nu tocmai uşoară deşi previzibilă, dar conturată doar în partea a doua a jocului. În final, Baiano a executat slab un penalty, ratînd astfel posibilitatea unui scor de forfait (min. 89).

„Partita senza storia" la Napoli, unde gazdele au dominat cu autoritate, impunîndu se clar în faţa unui adversar care în deplasare nu prea contează

Celelalte trei remize s-au înregistrat la Torino (al şaptelea egal consecutiv între cele două echipe), la Ancona şi la Genova, singurul meci fără goluri după un joc slab, dar destul de tare (s-au acordat 5 cartonaşe galbene) şi un penalty ratat de Skuhravy (min. 59).

În clasamentul golgeterilor conduc Signori (Lazio) şi Balbo (Udinese) cu 19 goluri, urmaţi de Fonseca (Napoli) cu 14 goluri.

Rezultatele şi marcatorii :

ANCONA — PARMA 1-1. Sogliano (38) — Melli (88).

BRESCIA — JUVENTUS 2-0. Răducioiu (22), M. Rossi (70).

CAGLIARI — SAMPDORIA 0-2. Mancini (25 şi 70). Eliminat : Lanna (Sampdoria, min 82).

FIORENTINA — PESCARA 2-0. Effenberg (47), Batistuta (54).

GENOA — FOGGIA 0-0.

INTER — ROMA 1-1. Battistini (45) — Caniggia (66).

LAZIO — MILAN 2-2. Gascoigne (38), Bergodi (86) — Papin (9), Winter (37 — autogol).

NAPOLI — UDINESE 3-0. Ferrara (45), Policano (58), Fonseca (72).

TORINO — ATALANTA 1-1. Aguilera (45) — Codispoti (64).

SERIE B

ASCOLI — TARANTO 2-1 (0-0) ; BARI — SPAL 0-0 ; BOLOGNA — PADOVA 0-1 (0-1) ; LECCE — COSENZA 0-0 ; LUCHESSE — CESENA 0-0 ; MODENA — PISA 0-0 ; MONZA — ANDRIA 1-1 (0-1) ; PIACENZA — REGGIANA 1-1 (1-0) ; VENEZIA — TERNANA 3-0 (0-0) ; VERONA — CREMONESE (1-0 (0-0).

SANDU USUSAN

CALCIO Serie A

Milan	23	17	6	0	53-19	40
Inter	23	10	9	4	38-29	29
Torino	23	8	11	4	27-18	27
Lazio	23	9	8	6	45-35	26
Atalanta	23	10	6	7	28-29	26
Juventus	23	9	7	7	39-32	25
Sampdoria	23	9	7	7	37-34	25
Parma	23	9	6	8	26-26	24
Cagliari	23	9	6	8	22-23	24
Roma	23	7	9	7	27-23	23
Napoli	23	8	5	10	35-34	21
Fiorentina	23	6	8	9	36-38	20
Udinese	23	8	4	11	32-35	20
Foggia	23	6	8	9	25-36	20
Brescia	23	6	7	10	20-28	19
Genoa	23	4	10	9	28-42	18
Ancona	23	5	5	13	31-48	15
Pescara	23	4	4	15	30-50	12

CALCIO Serie B

Reggiana	26	14	11	1	30- 8	39
Cremonese	26	12	9	5	43-26	33
Lecco	26	11	11	4	30-25	33
Ascoli	26	12	7	7	38-25	31
Cosenza	26	9	13	4	25-15	31
Venezia	26	11	8	7	33-23	30
Piacenza	26	10	10	6	30-21	30
Padova	26	11	8	7	30-26	30
Verona	26	10	9	7	23-19	29
Bari	26	11	6	9	29-30	28
Pisa	26	9	9	8	15-16	27
Modena	26	8	8	10	24-29	24
Cesena	26	7	9	10	26-24	23
Monza	26	4	14	8	16-23	22
Spal	26	6	10	10	19-27	22
Lucchese	26	4	13	9	22-26	21
Andria	26	3	15	8	18-25	21
Bologna	26	7	7	12	20-33	21
Taranto	26	2	11	13	15-35	15
Ternana	26	2	6	18	15-45	10

GERMANIA

BREMEN PIERDE ŞI LA BOCHUM !

Vineri în uvertura etapei, pe stadionul „Betzenberg" echipa locală a primit replica Borussiei Dortmund. Deşi a dominat întreaga partidă F.C. Kaiserslautern nu a reuşit să fructifice nici una din ocaziile avute, meciul încheindu-se cu un scor alb.

Liderul s-a deplasat la Dresda. Prima repriză a aparţinut gazdelor şi doar intervenţiile bune ale portarului Aumann au făcut ca tabela de marcaj să nu sufere modificări. Bayern a reuşit să echilibreze jocul, în partea a doua, dar ocaziile mai clare le-au avut tot localnicii, însă bavarezii au scăpat cu faţa curată, obţinînd un draw norocos.

La Bochum, gazdele au jucat foarte bine şi au învins pe finalista Super Cupei Europei, după 13 ani, Bremenul acuzînd oboseala deplasării la Barcelona.

La Karlsruhe, într-un joc foarte important pentru un loc în Cupa UEFA, V.f.B. Stuttgart a obţinut o egalare în ultimele minute, nesperată şi nemeritată după aspectul jocului.

Echipa lui Lupescu, după ce s-a jucat cu ocaziile de gol, a fost la un pas de-a pierde un punct preţios pe teren propriu în faţa ambiţioasei F.C. Nürnberg.

Rezultatele şi marcatorii :

F.C. KAISERSLAUTERN — BORUSSIA DORTMUND 0-0.

F.C. SCHALKE — F.C. SAARBRÜCKEN 2-2. Anderbrügge (45 — penalty), Sendscheid (79) — Sawitchew (43), Krätzer (83).

S.V. HAMBURG — F.C. KÖLN 3-0. Eck (8), Heesen (68 şi 90).

V.F.L. BOCHUM — WERDER BREMEN 2-0. Hainemann (9), Cristians (45).

BAYER LEVERKUSEN — F.C. NÜRNBERG 2-1. Stoever (16), Kirsten (85) — Eckstein (73).

BAYER UERDINGEN — BORUSSIA M-GLADBACH 1-3. Leassig (32) — Wynnhoff (17), Kastenmeier (23), Fach (62).

EINTRACHT FRANKFURT — WATTENSCHEID 4-1. Anderson (4 şi 58), Schmitt (14 şi 82) — Fink (38).

S.C. KARLSRUHE — V.f.B. STUTTGART 1-1. Kirjakow (8) — Buck (86).

DINAMO DRESDA — BAYERN MÜNCHEN 0-0.

HORST SZEIBERT

Bundesliga

Bayern München	21	12	8	1	42-22	32
Eintracht Frank.	21	11	8	2	40-22	30
Werder Bremen	21	10	8	3	35-21	28
Borussia Dortm.	21	11	5	5	37-25	27
Beyer Leverkusen	21	8	9	4	43-27	25
S.C. Karlsruhe	21	9	5	7	41-40	23
FC Kaiserslautern	21	9	3	9	33-24	21
V.F.B. Stutgart	21	6	9	6	29-32	21
F.C. Nürnberg	21	9	3	9	21-26	21
S.V. Hamburg	21	4	11	6	27-26	19
FC Saarbrücken	21	7	5	9	31-36	19
Bor. M-gladbach	21	6	7	8	31-37	19
F.C. Schalke	21	5	9	7	20-27	19
Dinamo Dresda	21	5	8	8	23-31	18
Wattenscheid	21	5	6	10	28-40	16
F.C. Köln	21	7	1	13	27-36	15
V.F.L. Bochum	21	3	7	11	23-33	13
Bayer Uerdingen	21	3	6	12	18-41	12

SPANIA

BARÇA, BARÇA, BARÇA

Puţine goluri şi puţin fotbal autentic în cele zece meciuri ale etapei a 26-a, excepţie făcînd ca de obicei jocul Barcelonei care sîmbătă seara „a calmat" spiritele în sînul echipei Coruña deşi jocul a fost foarte echilibrat în primele 30 de minute cînd oaspeţii au irosit 4 mari ocazii de gol. (Miercuri seara pe „Nou Camp" catalanii deveneau „super echipa Europei" învingînd Bremenul în returul Super Cupei Europei).

La Madrid pe „Bernabeu", Realul s-a izbit de o echipă cu un sistem 1-10-0-0 (!) în faţa căreia nu s-a putut descurca mai deloc. După ce oaspeţii au transformat un penalty corect acordat, au urmat atacurile disperate ale albilor concretizate prin două goluri, al doilea marcat în extremis. Arbitrul a „gafat" prelungind jocul cu 5 minute (!) timp în care acelaşi Abadia a amuţit stadionul pentru a doua oară.

În restul etapei consemnăm :

● Jocul lamentabil al alb-roşilor de la Atletico învinşi prin golul „barcelonezului" Christiansen.

● Meciul modest al echipelor de UEFA, Tenerife şi Valencia (Belo a jucat bine tot meciul).

● Egalul „obţinut" de Sevilla cu Maradona în teren în faţa echipei Español care a trecut pe lîngă o victorie meritată

● Echipa lui Balint (în continuare accidentat) a reuşit să-şi adoarmă în tribune şi ultimii spectatori care mai „vizitează" stadionul.

REZULTADOS Y GOLEADORES

Joi, restanţă :

OVIEDO — CADIZ 2-1

Sîmbătă :

BARÇA — CORUÑA 3-0. Goicoechea (27), Amor (43), Koeman (57, penalty).

Duminică :

REAL — LOGROÑES 2-2. Butragueño (77), Esnaider (89) — Abadia (63 penalty, 90).

GIJON — ATLETICO 2-1. Juanele (24), Christiansen (88) — Lukici (86).

TENERIFE — VALENCIA 0-0

R. SOCIEDAD — ATH BILBAO 1-0. Alkiza (19).

SEVILLA — ESPAÑOL 1-1. Martagon (45) — Escaich (37).

OSASUNA — R. ZARAGOZA 1-0 Anghelov (82).

CELTA — CADIZ 1-0. Ratkovici (80).

BURGOS — ALBACETE 0-0. Baguina (Burgos) a ratat un penalty (min. 30).

RAYO — OVIEDO 2-2. Miguel, Polster — Rivas, Ayarza (autogol).

IONEL SERE

Primera Division

Barça	26	16	8	2	64-24	40
Real	26	17	5	4	50-21	39
Coruña	26	15	7	4	46-22	37
Valencia	26	11	9	6	36-22	31
Tenerife	26	10	11	5	41-30	31
Atletico	25	11	7	7	38-30	29
Sevilla	26	11	7	8	34-32	29
Ath. Bilbao	26	12	3	11	35-35	27
R. Zaragoza	26	9	9	8	27-32	27
Español	26	8	10	8	33-33	26
Rayo	26	7	11	8	31-33	25
Celta	26	8	9	9	17-20	25
Osasuna	26	9	6	11	31-29	24
R. Sociedad	26	10	4	12	32-43	24
Gijon	26	7	9	10	26-40	23
Oviedo	26	6	8	12	28-33	20
Albacete	26	5	7	14	31-43	17
Logroñes	26	4	9	13	20-38	17
Cadiz	26	3	9	14	20-48	15
Burgos	25	2	8	15	17-49	12

ANGLIA

TREI ÎNTR-O BARCĂ

Steve Staunton, blondul fundaş stînga de 24 ani al Irlandei şi al lui Aston Villa, a marcat un gol senzaţional în derby-ul acestui sezon de duminică de la Old Trafford din Manchester : bombă din 20 m în vinclul porţii campionului european Peter Schmeichel. Astfel, i-a sugerat boss-ului Graeme Souness, de la Liverpool, ce prostie de milioane de lire a făcut atunci cînd l-a cedat prea uşor la Villa. Man. Utd. a egalat rapid prin Mark Hughes, rămînînd în cursa pentru titlu. Ar fi primul după 26 de ani !

Norwich City s-a apropiat la 2 pct. de marile favorite graţie autogolului bizar al mijlocaşului fanternei Oldham, Nick Henry.

La subsol, după aproape 5 luni, oraşul Liverpool a reuşit, în sfîrşit, o dublă victorie : Everton, cu Tony Cottee solist, şi F.C. Liverpool, cu vulpoiul Ian Rush din nou în formă, au lăsat la 7 puncte în urmă cele 5 echipe sortite să lupte pentru evitarea celor 3 locuri spre liga secundă.

Îmbucurător, campionii din 1991, Arsenal London, şi cei din 1992, Leeds Utd., dau semne de revenire în top.

COVENTRY CITY — ARSENAL 0-2. Campbell (28), Ian Wright (29).

EVERTON — NOTT'M FOREST 3-0. Cottee (16 şi 26), Hinchcliffe (38).

LEEDS — MANCHESTER CITY 1-0. Rocastle (10).

MIDDLESBROUGH — F.C. LIVERPOOL 1-2. Nicol (16, autogol) — Hutchison (9), Rush (80).

NORWICH CITY — OLDHAM 1-0. Henry (14, autogol).

Q.P.R. — WIMBLEDON 1-2. Ferdinand (3) — Fashanu (7), Earle (81).

SOUTHAMPTON — IPSWICH TOWN 4-3. Hall (18), Le Tissier (65, penalty şi 90), Kenna (86) — Linighan (14), Goddard (38), Kiwomya (88).

MANCHESTER UTD. — ASTON VILLA 1-1. Hughes (58) — Staunton (53).

În Cupa Ligii, COCA-COLA CUP, s-au disputat meciurile retur din semifinalele acestei a 33-a ediţii :

ARSENAL — Crystal Palace 2-0 (în tur 3-1). A. Linighan, Ian Wright.

SHEFF' WEDNESDAY — Blackburn 2-1 (în tur : 4-2). Hirst, Bright — Patrick Andersson.

Arsenal şi Wednesday (1-0 în finala din '91 cu Man Utd.) vor evolua în finala din aprilie, de pe Wembley.

În Cupa Angliei, F.A. CUP, mîine se dispută rejucările a două sferturi de finală : **SHEFFIELD UTD — BLACKBURN (0-0, la 6 martie) şi SHEFF' WEDNESDAY — DERBY COUNTY (D2) (3-3, la 8 martie).** Învingătoarele se vor întîlni în semifinala de la 4 aprilie, cealaltă avînd loc între nord-londonezele **ARSENAL şi TOTTENHAM.**

MIHAI COMŞULEA

Premier League

Manchester Utd.	33	17	10	6	50-26	61
Aston Villa	33	17	10	6	49-32	61
Norwich City	33	17	8	8	46-46	59
Sheff' Wednesday	31	13	10	8	41-34	49
Q.P.R. London	33	13	8	12	45-40	47
Blackburn Rovers	31	12	10	9	43-32	46
Manchester City	32	13	7	12	44-35	46
Coventry City	34	12	10	12	45-44	46
F.C. Southampton	34	12	10	12	44-43	46
Tottenham	32	12	9	11	39-47	45
Ipswich Town	33	10	14	9	40-39	44
Arsenal London	31	12	7	12	29-27	43
Chelsea London	32	11	10	11	35-39	43
F.C. Liverpool	32	11	9	12	43-43	42
Wimbledon	33	11	9	13	40-40	42
Leeds Utd.	32	11	9	12	42-45	42
Everton Liverpool	34	12	6	16	40-44	42
Crystal Palace	31	8	11	12	37-47	35
Sheffield Utd.	32	9	7	16	37-42	34
Middlesbrough Utd.	33	8	9	16	39-56	33
Nottingham Forest	31	8	8	15	30-42	32
Oldham Athletic	32	8	7	17	41-56	31

handbal

CAMPIONATUL MONDIAL DE HANDBAL MASCULIN

JOCUL DE-A HANDBALUL

Evoluția echipei noastre în grupa B a acestei ediții a campionatelor mondiale pune mari semne de întrebare : îndolență, subestimarea adversarilor, slabă pregătire fizică sau lipsa unei gîndiri tactice limpezi în momentele cheie ale jocurilor ?

Cîteva explicații le-am aflat, de la fața locului, prin Miki Junea, după jocul cu Franța.

☆ Inconstanța echipei a fost dominată în toate cele trei meciuri. **Cu Norvegia : min. 21 : 6-5, min. 44 : 9-13, min. 48 : 10-14, min. 60 : 15-15 ; Cu Elveția min. 30 : 10-7, min. 41 : 11-13, min. 48 : 16-13, min. 59 : 18-18. În final 19-18 ; Cu Franța** după 10-9 la pauză echipa noastră a condus pînă în min. 58. În minutul 53 conduceau confortabil cu 22-16. Din acel moment n-au mai marcat nici-un gol, primind în schimb șapte !? Scor final 22-23.

DAR

☆ Tinerețea și lipsa de experiență a jucătorilor nu pot constitui motive plauzibile și scuzabile. La aceste mondiale ne-am prezentat cu echipa de seniori domnule Doru Simion. După cîte știu printre ei sînt și medaliați cu bronz la penultimele mondiale. Ghiță Licu, medaliat cu bronz la mondialele din Suedia din 1967, era sărbătorit, în Franța la următoarea ediție, cea din 1970, cu ocazia celei de-a 50-a prezență în echipa reprezentativă. Și devenea campion mondial la această ediție a C.M. Fiul său, Robert Licu, era prezent, în meciul cu Franța, pentru a 134-a oară în națională, într-o perioadă mult mai scurtă, Alți cinci jucători au peste 80 de prezențe în reprezentativă.

☆ „Creierul limpede" ar fi putut fi (părere personală) Dragoș Dobrescu de la Steaua. Foarte lucidă și analitică declarația antrenorului francez. Toacsen a apărat fantastic din situații incredibile. Jucătorii francezi au crezut pînă în ultima secundă în victorie, iar ai noștri au crezut prea mult și prea devreme în ea. Dacă egalul cu Norvegia și victoria cu Elveția le-am obținut printr-un joc bun în apărare, meciul cu Franța l-am pierdut în faza de atac din ultimele opt minute.

☆ În fiecare meci am avut cîte un adversar care ne-a făcut viața grea, în meciul cu Norvegia a fost portarul Fosseng, care a apărat formidabil, în cel cu Elveția interul stîng Baumgartner, care a înscris din poziții incredibile, iar în meciul cu Franța Richardson (jucător de culoare din insulele Reunion), care jucînd în apărare „plus unu" a stînjenit exasperat circulația mingii, făcînd multe intercepții, ultima la centrul terenului, de unde a și marcat golul victoriei, cînd mai erau 15 secunde de joc.

Arbitrajele (pe care le-am găsit în general vinovate de eșecurile noastre în toate sporturile) n-au influențat rezultatele. Arbitrii ruși Kiasko și Kiseliov, care au arbitrat primele două meciuri ale noastre, au păcătuit doar de cîteva ori neaplicînd corect „legea avantajului".

Frații Hans și Jürgen Thomas (Germania) au arbitrat corect meciul cu Franța. Faza din finalul jocului (cînd am vrut să facem într-o secundă ce n-am făcut în opt minute) au interpretat-o corect, cu toate protestele domnului Cristian Topescu. După expirarea timpului de joc se execută aruncare directă (fără să fie precedată de pasă). Așa a procedat Lidia Drăgănescu în meciul din Cupa Cupelor, iar la aceste mondiale un jucător egiptean, care a înscris golul victoriei în meciul cu Cehoslovacia.

☆ Meciurile (cele trei transmise de T.V.R.) au fost lipsite de faze spectaculoase, excepție făcînd cîteva contraatacuri cu „aeriene" executate de Licu și Neagu. Spectaculoase au fost numai răsturnările de scor.

☆ În apărare am remarcat sistemul 6-0 cu trecere în 5-1, renunțîndu-se la apărarea avansată.

În atac am dus dorul fazelor spectaculoase, cu goluri înscrise din scheme îndelung exersate.

Majoritatea golurilor au fost înscrise de jucătorii de 9 m., extremele nefiind puse în valoare tocmai datorită apărării 6-0.

C. GRIGORE

Duminică reîncepe divizia A feminin. La Olimpia derby local : U-A.E.M. — I.L.S.A.

UN „APARTHEID" AL FORMULEI 1

„ATENȚIE : POPULAȚIE CROCO ȘI HIPO"

Kyalami, Africa de Sud. Primul Mare Premiu al sezonului de automobilism, Formula 1. Aglomerație pe și în jurul pistei. Interes mare. Modificări în regulament și în interiorul echipelor. Cine va începe seria ? Cum se vor comporta noile motoare? La tot pasul, tăblițe ,anunțuri, avertismente, venite parcă să mai destindă o atmosferă oricum, supraîncărcată. Un exemplu îl constituie subtitlul acestui pasaj. Cotidianul trepida, așteptînd. Așteptînd o cursă de-a lungul căreia urmau să fie parcurși 308,569 km, împărțiți în 72 de tururi. Anul trecut, de 1 martie chiar, cîștigase Nigel Mansell. Duminică, se spune că a privit cursa încercînd să impună indiferență. Dar orice s-ar spune, sîngele apă nu se face. Sînt convins că nu i-a fost „tot-una"...

„VERDE ! START REUȘIT ȘI..."

...Senna se instalează în fruntea unui pluton pe care-l pierde însă M. Andretti, venit să alerge din Americi, nevoit să-și amîne debutul pentru altă două săptămîni. Din grupul inițial compact, s-au desprins, în ordine, Senna, Schumacher, Prost, care aveau să gonească bară la bară minute în șir, schimbînd între ei pozițiile, fie prin depășiri, fie prin intrări la boxe, pentru „încălțări" noi. **Avansul lui Prost,** instalat confortabil în prima poziție după 20 de tururi creștea permanent. „Williams"-ul dă și de această dată satisfacție, impunîndu-se.

„SECUNDA O"

Turul 41. Senna și Schumacher luptau pentru locul 2. Germanul atacă pe interior, Senna închide ostentativ unghiul și pentru a-l evita, blondul iese în decor și abandonează. A avut de ales între a ieși de unul singur, sau a ieși împreună cu brazilianul. A ales. Admirabil în planul „fair-play"-ului, mai ales că l-a costat !

„SARABANDA ABANDONURILOR, SAU DESPRE VITEZA DE REACȚIE"

Eric Comas este, în general, un tip liniștit. În măsura în care un pilot de Formula 1 suportă acest apelativ. Alerga însă, prin turul 49, cu motorul fumegînd. A fost greu de lămurit să abandoneze. Au urmat, Johny Herbert, Riccardo Patrese, Jean Alesi... Dar de ce să-i numesc pe cei care au părăsit cursa ? Mult mai edificator ar fi să vi-i enumăr pe cei care au terminat-o !

FINAL ÎN PATRU ! ! !

Ei, da, **numai patru mașini au reușit să treacă linia de sosire.** În mare parte din cauza ploii care a căzut torențial în timpul turului final, dar și datorită imprudenței, insuficientei pregătiri, sau poate datorită unei pauze cam lungi între ceea ce a fost în 1992 și ceea ce a început duminică. În clasament așadar :

1. Alain Prost (F) — Williams Renault ; 2. Ayrton Senna (BR) — McLaren Ford ; 3. Mark Blundell (GB) — Ligiere Renault ; 4. Cristian Fittipaldi— Minardi.

Au punctat, abandonînd în ultimul tur : 5. J.J. Lehto — Sauber și 6. G. Berger — Ferrari.

Al șaptelea și ultimul clasat : Derech Warwick — Footwork.

Trăgînd linie și socotind, în topul constructorilor :

1. Williams Renault 10 p. ; 2. McLaren Ford 6 p. ; 3. Ligiere Renault 4 p. ; 4. Minardi 3 p. ; 5. Sauber 2 p. ; 6. Ferrari 1 p.

RADU MICU

P.S. : Dacă se impune, în final, un considerent de ordin general, atunci trebuie să acceptăm faptul că această lume este inimitabilă, că riscul face parte din regula jocului și că pînă la a fi perfecți, avem dreptul de luptat cu „omenescul".

...Pisicile blonde sînt tot negre...

urmare din pagina 1

aceeași echipă s-a subordonat lui Robert Licu, fapt care a început să transpară. Dar cred că trebuie să ținem cont și de călătoria, la un moment dat, compromisă de capriciile iernii, pe care lotul a făcut-o pînă a ajuns aici.

Deci un start slab, urmat de un meci pe muchie de cuțit în compania Elveției. O victorie absolut necesară și două evoluții situate la extremități : Ciprian Bește — cel mai bun de pe teren, Robert Licu — într-un îngrijorător declin de formă, ce a dus la înlocuirea lui. Și peste toate, Otto Heel care m-a întrebat ce se mai aude din Timișoara ? A rămas Poli, sau Universitatea ?

În celelalte grupe, s-au desprins clar, după primele jocuri, Spania, Suedia și Rusia. Un rezultat ieșit în decor, Egipt — Cehoslovacia 21-20. Și un altul, acesta în prima zi, Elveția — Franța 26-24. Se pare că francezii n-au tratat destul de serios acest debut de campionat mondial, după comportarea excelentă de la Olimpiada de la Barcelona. Dar și-au revenit...

• • •

Pentru noi, se pare că tendința de a o lua mereu de la capăt se transformă în artă... Trăim și ne alimentăm mereu cu speranța, însă nu întreprindem mare lucru pentru a stimula... speranța.

Există deci mai multe maniere de a pierde un meci, dar ceea ce s-a întîmplat în meciul cu Franța pare de domeniul absurdului.

Ce aș putea să spun decît că, la un moment dat, chiar și blonzii norvegieni ne deveniseră suporteri, utilizînd arsenalul din dotarea lor în favoarea noastră, iar tinerii vopsiți în culorile vikingilor începuseră să învețe să pronunțe numele lui Licu, Bontaș, Răduță sau Neagu, sărind în picioare pentru a se undui apoi, după fiecare gol înscris de jucătorii noștri.

La 22-16, aveam certitudinea că vom prinde un final liniștit de meci... Că vom continua cu 4 puncte în grupa semifinală...

Incredibilul avea să se producă însă, cu toate că la o judecată, la rece, din păcate, după meci, ne-am dat seama că doar prelungirea tuturor acțiunilor pînă la limita jocului pasiv, ne-ar fi permis să cîștigăm. Din nou **„lipsă de experiență"**, avea să declare Doru Simion. **„O adevărată hecatombă care a sancționat lipsa de organizare a românilor în teren"** era de părere antrenorul francez Daniel Constantini.

La sfîșitul meciului, la vestiare, întreg „staff"-ul echipei noastre naționale era abătut. Cristian Topescu a mai avut puterea să glumească spunîndu-mi : **„Bine măi Mihai, la debutul tău la un Campionat Mondial, ne aduci ghinion".** Sigur că a fost numai o glumă pentru că apoi aveam să ne aducem aminte că a fost 13, iar, aici în Suedia, chiar și pisicile blonde sînt tot negre...

MAGNET

unic distribuitor în județul Timiș
vă oferă EN GROS cu A.C. 0%:

boxe auto

BLUESTAR

40 și 60 W
cele mai noi modele

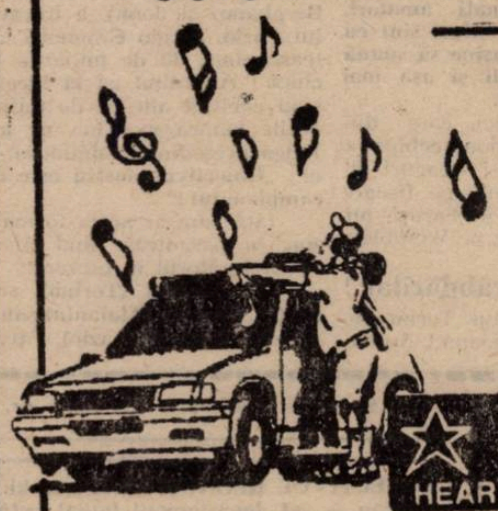

Începînd de astăzi ascultați muzică de calitate cu

BLUESTAR®
HEAR ALL THERE IS TO HEAR

Magazinul Magnet, str. Alba Iulia
Telefon: 096/191006

CALEIDOSCOP ITALIAN

• Echipa Palermo, deși se află în serie C1, deține un record care stîrnește pînă și invidia lui A.C. Milan. Formația siciliană a fost neînvinsă pe propriul stadion, „Favorita", de șapte ani, mai precis din mai 1986, reușind o serie de 64 de partide în care nu a cunoscut eșecul. Mai mult chiar, în ultimele 33 de partide, disputate pe teren propriu, a reușit să înscrie cel puțin un gol. Toate bune și frumoase, pînă la derby-ul cu Catania, cînd vecinii sicilieni s-au impus cu scorul de 2-0, întrerupînd astfel acest mit al invincibilității ce părea fără sfîrșit!

• **IULIO GUERRERO**, (19 ani) speranța formației Athletic Bilbao și a fotbalului spaniol, despre un eventual transfer la Juve: **„A juca în Italia este visul tuturor jucătorilor din lume. Dar eu sînt încă tînăr și mai am timp. În prezent trăiesc un vis, visul vieții mele, de-a juca la Athletic Bilbao. Țelul suprem? Să cîștigăm titlul de campioni ai Spaniei"**!

• Sacchi despre Roberto Baggio: **„Trapattoni l-a transformat pe acest fantezist într-un jucător complet. Baggio a înțeles, în sfîrșit că fotbalul nu-l poate juca singur și că situațiile din teren trebuiesc rezolvate împreună cu ceilalți coechipieri. Are calități tehnice extraordinare, dar acum trebuie să joace pentru echipă. În Italia jucători ca el au mulți rivali, deoarece sînt jucători de care publicul se îndrăgostește. Sîntem italieni și iubim estetica!**

• După cum se știe, cei doi internaționali ai lui Ajax, Dennis Bergkamp și Wimjonk au fost „acaparați de Inter Milano. Ceea ce mai puțini știu, sînt sumele pe care le-a plătit clubul italian. Pentru Dennis suma s-a ridicat la 27 milioane DM, iar pentru Wim, la 11 milioane DM, din care 5 și respectiv 2 milioane DM au intrat în contul jucătorilor. Referitor la transferul lui, Bergkamp a declarat: **„La Milano mi s-a garantat că se vor pune bazele unei echipe puternice, solide, capabilă de performanțe la cel mai înalt nivel, și al cărei joc va fi bazat spre a-mi pune în valoare calitățile mele. Din partea lui Juventus nu am primit asemenea garanții".**

COPPA ITALIA

Semifinalele Cupei Italiei s-au desfășurat marți și miercuri (9 și respectiv 10 martie).

În prima semifinală jucată pe „Delle Alpi", A.C. Torino a demonstrat că este în revenire de formă, dominînd destul de categoric pe eterna ei rivală, Juventus, rezultatul de egalitate cu care s-a încheiat jocul fiind destul de injust. De menționat că arbitrul Nicchi a refuzat elevilor lui Mandonico un penalty, acordînd însă unul cu mare asprință alb-negrilor.

TORINO — JUVENTUS 1-1 (0-0). Poggi (79) — R. Baggio (47 — penalty).

Au jucat formațiile:

TORINO: Marchegiani — Bruno, Fusi, Sergio (Poggi), Mussi, Annoni, Venturin, Sordo, Scifo, Aguilera, Casagrande.

JUVE: Peruzzi — Torricelli, J. Cesar, Carrera, De Marchi, D. Baggio, Conte (Galia), Platt, Di Canio (Marocchi), R. Baggio, Vialli.

În cel de-al doilea joc s-a înregistrat o surpriză, Roma reușind să învingă destul de clar pe Milan. De remarcat că rosso-neri nu au mai pierdut de 11 luni o partidă oficială (ultima înfrîngere — 14 aprilie 1992, tot în semifinalele Cupei, 0-1 cu Juventus la Torino).

ROMA — MILAN 2-0 (1-0). Muzzi (12), Caniggia (90).

La fluierul arbitrului Pairetto, s-au aliniat formațiile:

ROMA — Cervone — Tempestilli, Aldair (Salsano), Benedetti, Comi, Bonacina, Piacentini, Giannini (Garzya), Hassler, Muzzi, Caniggia.

MILAN: Cudicini — Gambaro, Baresi, Costacurta, Maldini, Eranio, Evani, Gullit (Lentini), Boban, Papin, Simone (Massaro).

Returul acestor jocuri se va disputa pe 30 și respectiv, 31 martie.

O SĂPTĂMÎNĂ DE FOTBAL ROMÂNESC

■ Petre Gavrilă a fost numit, temporar, responsabil cu pregătirea reprezentativei Ghanei.

■ F.R.F. a reamintit cluburilor că în retur este interzisă funcționarea ceasurilor-tabelă ale stadioanelor, în timpul partidelor, și că perioada de transferări se încheie la 1 aprilie.

■ Arbitrul Ion Crăciunescu, ajutat de Ilie Coț și Zoltan Erdely (rezervă, Dan Crăciun) va conduce partida IFK Göteborg — PSV Eindhoven din Liga Campionilor (C1).

GOAL — TROTTER

☆ **Klass Ingesson** a negat că ar fi semnat pentru IFK Göteborg, afirmînd că nu sînt clarificate aspectele pecuniare ale contractului.

☆ **Guus Hiddink**, antrenorul lui Belodedici la Valencia, și-a prelungit contractul cu clubul spaniol cu încă un an.

☆ F.C. Barcelona a cucerit Supercupa Europei. În meci retur, (în tur: 1-1): **BARÇA — WERDER BREMEN 2-1** (1-1). Stoicikov (32), Goicoechea (48) — Ruffer (41 — penalty). Eliminat: portarul oaspeților, Reck (31).

☆ Amical la Viena: **AUSTRIA — GRECIA 2-1.**

☆ La Nagoya, în Cupa Kirin: **SUA — UNGARIA 0-0.**

☆ În preliminariile CM, gr. 2: **SAN MARINO — TURCIA 0-0.**

Urechea ciulita

NELU IGNA: **„În regulamentul de disciplină se prevede, pentru scuiparea adversarului, o suspendare de una pînă la 4 etape. Mă întreb după ce? După cantitatea de scuipat, după distanță, sau după echipa căreia îi aparține jucătorul sancționat?"**

RITEȘ zis ȚEAVĂ (fost fotbalist), la meciul Arsenal — A.S. Parașeni, către tușierul Florin Leitan, care, îi tot semnaliza în ofsaid pe fotbaliștii gazdă: **„Mai lasă-i domnule!"**

FLORIN LEITAN: **„În repriza a doua".**

DORINEL MUNTEANU: **„Ovidiu ăsta** (n.n. — Lazăr) **a făcut o instrucție cu apărătorii noștri, că pot fi lăsați la vatră".**

MARIAN POPOVICI (directorul nostru comercial): **„Dacă Nae Trăistaru era la Poli, făceam 2-2 cu Dinamo!"** (n.n. — și Reșița cîștiga la Sibiu).

MASEURUL echipei din Dej, la partida cu U.M.T., către jucătorul Petrean, întins la pămînt: **„Scoală bă! Să nu mai traversez tot terenul pîn' la tine!"**

MIMA GIUCHICI: **„De cînd sînt eu, n-am văzut pe Dinamo să vină la Timișoara și să n-aibă nici o ocazie de gol".**

FLAVIUS DOMIDE (după partida Tractorul — U.T.A.): **„Nu am ce să reproșez arbitrilor, eventual faza din minutul 69 cînd, după părerea mea, Mitu a fost împins în careu".**

BUGGS BUNNY

ZIG-ZAG

Leii din San Marino

Miercurea trecută, echipa de fotbal a celui mai mic stat din lume, San Marino a reușit să obțină primul rezultat de egalitate în scurta istorie a participărilor în competițiile internaționale: 0-0 cu Turcia.

Închipuiți-vă cu ce bucurie a fost primit acest rezultat, dacă acel 0-6 de pe Wembley, cu Anglia, s-a transformat într-o sărbătoare națională! Giorgio Crescentini, președintele federației de fotbal a țării cu o populație de 24.500 locuitori (cam un sfert din capacitatea stadionului Wembley!) a declarat după jocul cu britanicii: **„Este cel mai frumos cadou pe care îl putem face celor care au crezut de la început în această frumoasă aventură! Acești minunați amatori, care cu excepția lui Bonini (fost la Juventus) sînt cu toții băieți care lucrează și nu le este rușine să spună că sînt mecanici, zidari, factori poștali și așa mai departe, au devenit acum adevărați eroi".**

Întoarsă fără conducătorul delegației, care din cauza euforiei a pierdut biletul de avion, echipa a fost așteptată de la aeroport cu ovații și steaguri de suporteri, care apoi, l-au condus pe rînd pe fiecare dintre jucători, la casele lor. Pe străzi, în baruri, nu s-a vorbit decît de „seara de neuitat" de pe Wembley

Suporterii au ajuns la capătul răbdărilor!

Au trecut șapte ani de cînd Juventus Torino nu a mai reușit să cîștige un titlu de campioană! Apropape de necrezut! Echipa care deține recordul de victorii în campionat (22) este departe de ceea ce pretind numeroșii și înfocații ei suporteri (peste 12 milioane în întreaga lume!). Renumitul ziar „La Gazzetta dello Sport" a publicat, recent, o scrisoare a unuia dintre tifoși, pe nume Armando Blasizza, nemulțumit de „pierderea" lui Bergkamp în favoarea Inter-ului. Iată un fragment din scrisoare: **„Sînt suporterul lui Juve din 1958 și nu am fost niciodată mai decepționat decît acum. În momentele cele mai grele (înfrîngerile cu Ferencvaros, Leeds, Ajax, Hamburg, nereușita achiziționării lui Donadoni și Rijkaard) am avut puterea să privesc tot timpul în față, dînd crezare conducerii echipei. Dar după «lovitura» Bergkamp mi-am dat seama că în acest moment Juve este cu ani lumină în urma lui Milan, Inter, Lazio. Dacă conducătorii societății trebuie să țină cont de austeritatea economică, nu ar fi mai bine pentru ei cît și pentru noi dacă ar ceda clubul?!"**

Riposta lui Cragnotti

După lovitura dată de Inter (achiziționarea lui Bergkamp și Jonk), a intrat în scenă și președintele lui Lazio, Sergio Cragnotti, care este dispus să investească încă 40 de miliarde lire pentru a-și întări echipa! Amintind că la începutul sezonului 1992-1993, s-au cheltuit alte 54 de miliarde de lire pentru achizițiile biancazzurri-lor, ne întrebăm unde vrea să ajungă președintele miliardar. Răspunsul ni-l dă chiar el: **„Obiectivul nostru este de-a cîștiga în scurt timp campionatul!"**

Iată cum ar arăta formația romană în viitorul sezon, în paranteză fiind trecută echipa la care activează jucătorul în prezent:

Marchegiani (Torino), sau Pagliuca (Sampdoria), portar, Porrini (Atalanta) sau Panucci (Genoa), Cravero (Lazio), Luzardi (Lazio), Favalli (Lazio), fundași, Fuser (Lazio), Winter (Lazio), Doll (Lazio) sau Guerrero (Athletico Bilbao), Gascoigne (Lazio), mijlocași, Casiraghi (Juventus) sau Simone (Milan), Signori (Lazio), atacanți. Antrenorul acestei „posibile" echipe ar putea fi Emiliano Mondonico, în prezent la Torino! Se va naște, un super Lazio?"

Doar 5 din 22!

Ca orice publicație de specialitate, „La Gazzetta dello Sport" prezintă periodic clasamentul celor mai buni jucători, pe posturi, din „Il calcio", întocmit pe baza mediei rezultate din notele obținute în fiecare etapă de campionat. Iată cum arată prima echipă:

Landucci (Brescia) — Baresi (Milan) — Tassotti (Milan), Aldair (Roma), Maldini (Milan) — Effenberg (Fiorentina), Dell' Anno (Udinese), De Paola (Brescia), Winter (Lazio) — Mancini (Sampdoria), Signori (Lazio).

Fără îndoială, ar fi interesantă o confruntare între această formație și echipa a II-a, care arată astfel: **Pagliuca (Sampdoria) — Fusi (Torino) — Fortunato (Genoa), Kohler (Juventus), Pusceddu (Cagliari), — Di Mauro (Fiorentina), Conte (Juventus), Zola (Napoli), Orlando (Fiorentina) — Van Basten (Milan), Baiano (Fiorentina).**

De remarcat faptul că printre cei „22" se află patru jucători de la Fiorentina, echipă aflată, în subsolul clasamentului, tot atît de mulți ca și, de la Milan, liderul autoritar al campionatului în timp ce de la Inter nu este nici unul!

De asemenea interesant este că doar 5 sînt străinieri!

ZIG-ZAG

■ MAGNET ■
S.R.L.
GENERAL MANAGER
RICHARD ANDRESS

Tiparul executat la S.C. „HELICON" BANAT S.A.

Vest Sport — Timișoara, str. Paris nr. 2 A, tel. 096/13 63 11, int. 174. Director onorific: MARCEL TOLCEA.

COLECTIVUL REDACȚIONAL: Duki Popovici — redactor șef, Radu Suciu — șef departament fotbal intern, Sandu Ususan — șef departament fotbal extern, Ovidiu Păcurariu, Petru Fuchs, Mihai Comșulea.
COLABORATORI PERMANENȚI: C-tin Grigore, Ștefan Marton, Vlad Siniteanu, Marius Dura, Dan Bîrcă Grama, Ghiță Ochișor, Horst Szeibert, Florin Roman, Radu Stelian Caeuci, Mircea Cosma.
REPORTERI SPECIALI: Lucian Gheorghiu, Ioan Dorin Voinea, Nelu Sere.

DIRECTOR COMERCIAL: Marian Popovici; ȘEF COMPARTIMENT DIFUZARE: Cristian Simedrea.
PAGINARE ȘI TEHNOREDACTARE: Nicu Berechet; LINOTYP: Mircea Gul și Tiberiu Lazăr.

Ruşinos dar adevărat! Dublu forfait în prima ligă!!
U.T.A. ţine strocul în A. Atenţie la Gloria!

SPORT vest

Anul III ■ Nr. 11 (65) ■ 23-29 martie 1993
Apare marţi ● 8 pag. 30 lei ●
Publicaţia se difuzează în judeţele Arad, Bihor, Caraş-Severin, Hunedoara, Alba, Timiş

■MAGNET■ ■MAGNET■ ■MAGNET■ ■MAGNET■

Vocea Porumbelului Prezicător

(nu iese fum fără zvon, numa' 3-0 peste tot)

• In „GUINNESS BOOK OF THE RECORDS" este consemnat că, anul trecut, la Atena, la meciul echipelor de tineret ale Greciei şi Italiei au fost 49 de plătitori! Şi 50 de oameni de ordine!! Îi invităm pe editorii sus numitei publicaţii să vină-n vest (vestu' nostru), că tare mi-e teamă că doborîm recordu'. Candidate Poli,. C.S.M.R., C.F.R., Bocşa... Oameni de (dez)ordine avem însă mai mulţi. • Ce folos că Ghiţă Chimiuc a adus, săptămîna trecută preotul să sfinţească vestiarele stadionului Politehnica. Din Timişoara. N-a avut însă efect în Regie. Aş propune o regie cu popă la Craiova. Pînă nu-i tîrziu şi nu se cîntă prohodu' fotbalului timişorean. Can(aut)torii de la Rectorat nu se sinchisesc • Şi dacă fotbal nu (mai) avem să trecem la automobilism. Băieţii se pricep. Să-şi investească banii. Dacă fotbalu' nu-l măcar parcarea stadionului să fie... occidentală. Deci topul fotbal (cuvîntul e forţat) automobiliştilor: 1. Marcel Baban, revenit pe prima poziţie cu un VW Scirocco (grivernilmetalizat) care a înlocuit fostul hit Alfa Romeo 2.-3. Titi Varga şi Adi Stoicov ambii Fiat Regata Turbo Diesel cu un plus pentru maroul metalizat al Piticului 4. Ovidiu Lazăr cu Lancia (albastru-învechit) 5. Sorin Vlaicu cu VW Golf, dar nu alb-roşu de la Zvezda, 6. (cu îngăduinţă) Teo cu Renault Fuego. Propunere de intrare în top — Dacia roşie a lui Rosenblum. • Dar, dacă liga naţională ne forfaitează (şi încă în dublu exemplar), în divizia A, U.T.A. a taxat Jiul. Vine însă Gloria. Surprinzător. Acum, dacă reşiţenii ar fi isteţi şi Marius Popescu ar da mîna cu Ilie Pătruică, pînă-n aprilie mai e timp ca, de exemplu, Potocianu, Puşcaş, S. Rocco şi mai ştiu eu cine ar fi duşi în Govindari. Că-n Valea Domanului... Mă înfioară gîndul ăsta. Cred că şi pe arădeni. Atenţie! Nu ţin cu nimeni. Doar mă aflu-n treabă. Că-mi place fotbalu'. Şi s-au plictisit reporterii să facă deplasări pînă-n Moldova. Şi, mai ales, dacă retrogradăm, se duce dracu' şi tiraju. •

ION GOLUMBU

SPARGERE ÎN REGIE.
POLI A FOST JEFUITĂ

În timpul primei reprize, indivizi necunoscuţi au forţat uşa vestiarului echipei Politehnica Timişoara, sustrăgînd două haine de piele (ale lui Andreaş şi Bărbosu) precum şi portofelele lor în care aveau bani (4000 Andreaş şi 10.000 Bărbosu) şi acte. Vestiarele erau în grija unui om de ordine, dar acesta, probabil s-a dus să urmărească meciul. La pauză, gazdele au fost alertate de maseurul Preda, a fost chemată Poliţia. Omul de ordine, un pensionar de fapt, a declarat că nu a părăsit locul şi că nu a auzit şi văzut nimic. Încercînd să aflu numele omului de ordine, am fost agresat de şeful lui, un oarecare Chihaia, fratele antrenorului secund al Sportului. După terminarea jocului, o echipă de poliţişti a luat declaraţii de la păgubaşi. Din păcate atitudinea celor din conducerea Sportului Studenţesc nu mi s-a părut deloc a fi cooperantă. Cei de la Timişoara îl bănuiesc pe şeful galeriei bucureştene, care ar fi părăsit tribuna cu 15 minute înaintea pauzei.

Mă aşteptam ca organele de poliţie să apeleze la un ciine polţist, avînd în vedere că au fost lăsate urme, infractorii operînd în mod grosolan. Nu s-a întîmplat aşa ceva, mai insistenţi decît poliţiştii fiind ziariştii, cei de la „Cotidianul" şi „Evenimentul Zilei" avînd chiar aptitudini de detectivi. În mod normal, în cazul în care poliţia nu va descoperi pe făptaşi, clubul bucureştean trebuie să suporte pagubele. Vom reveni, în măsura în care vor apărea elemente noi.

LUCIAN GHEORGHIU

NUMAI ÎN VEST SPORT PUTEŢI CITI:

● Arbitraj SCANDALOS la Lugoj ●

● Sorin Cîrţu la Dinamo, sau mai pe aproape ? ●

● CALCIO: Il finale di un mito ! ●

● Dl. Stroe l-a trombonit pe dl. Pătruică ●

Fotbal Divizia A II

■ C.F.R. TIMIŞOARA ŞI METALUL BOCŞA, DE SÎMBĂTĂ, ÎN ZONA NISIPURILOR MIŞCĂTOARE ■ U.T.A. TRANŞEAZĂ DISPUTA DECISIVĂ CU JIUL ■ VINE PUTERNIC, ÎNSĂ, GLORIA...

A FOST ODATĂ UN... CATENACCIO

SPORTUL STUDENȚESC BUCUREȘTI — POLITEHNICA TIMIȘOARA 3-0 (1-0)

Duminică, ora 16, stadion „Sportul Studențesc", spectatori 300 (plus 120 de jandarmi), teren moale, timp foarte bun pentru fotbal, +19 grade C.

Au arbitrat: Adrian Moroianu (Ploiești) — Florin Marcu (Oradea), Ion Negoiescu (Tîrgoviște).

Cartonașe galbene: Lucaci (Sportul) și Bărbosu (Poli).

SPORTUL STUD.: Manu 7 — Petre 6, Necula 7, Lucaci 7, Bunaciu 6 — Prodan 8 (85, Neacșu), BICA 7 (65, Dumitrescu 6), Dobre 6, Stănici 7 — Ceaușilă 9, Răduță 5.

POLITEHNICA: Almășan 5 — Bătrînu 5, Artimon 6, Crăciun 5, Stoicov 5 — Ulești 4, O. Popescu 5, Bărbosu 6, Vlaicu 4 — Rosenblum 5 (54, Varga 5), Baban 4 (Covaci 6).

A înscris: CEAUȘILĂ (24), care a profitat de o pasă înapoi greșită a lui Baban; CEAUȘILĂ (50) reluare din fața porții, după ce Prodan a făcut „slalom" pe partea dreaptă a apărării timișorene; CEAUȘILĂ (89), după o cursă în care a pierdut pe drum 4-5 jucători timișoreni.

JUCĂTORUL MECIULUI: CEAUȘILĂ.

În cadrul colocviului studențesc de duminică din Regie, doar alb-negrii au obținut notă de trecere. Studenții de pe Bega au mai avut evoluții slabe, dar spre deosebire de alte jocuri la care am asistat, cel de alaltăieri m-a convins că la ora actuală echipa nu joacă nimic. Nu am observat nici măcar un început de concepție tactică. Au fost acolo 11 oameni, care încercau să-și transmită — cînd reușeau — mingea unii la alții și atît. Față de alte jocuri din deplasare, timișorenii nu au mai apelat nici la clasicul catenaccio. Anul trecut, cînd se simțeau inferiori adversarului, alb-violeții se apărau cu un libero în spatele celor patru fundași, avînd și un închizător în față, și, de bine de rău încurcau adversarul. Au fost cazuri în care s-au obținut chiar remize în deplasare, echipa jucînd — respectînd proporțiile, firește — în stil italian.

Acum am văzut o Poli resemnată, cu o apărare șvaițer, cu un mijloc inexistent și cu un atac fără atacanți. Dacă mai adăugăm și faptul că și Almășan este departe de ceea ce a fost în campionatul trecut, atunci avem imaginea completă a unei foste echipe de fotbal.

Bucureștenii s-au lăsat prea mult invitați la joc, și astfel au ajuns să se joace de-a șoarecele și pisica cu partenerul de joc. Tabela de marcaj mai putea fi modificată în minutul 30, cînd Artimon a scos de pe linia porții, în min. 42, cînd Almășan a scos în extremis, sau în minutele 65 (bară) și 70 (cînd Almăjan a respins cu piciorul). Oaspeții au avut o oarecare tresărire de orgoliu în ultimele 20 de minute, dar nu au reușit decît performanța de a ține ceva mai mult mingea la centrul terenului.

Absența lui Ovidiu Lazăr (furunculoză) nu știu cît a cîntărit în mecanismul unei echipe, ai cărei lideri, Vlaicu (a fost cel mai slab de pe teren) și Varga (mai nou rezervă) nu mai sînt ceea ce au fost.

Cu două acțiuni clare (din care bara lui Varga din minutul 89 merita totuși să se transforme în gol) în fața unei echipe — totuși modeste — ca Sportul Studențesc, este greu de crezut că pe Bega va fi o primăvară frumoasă.

După joc, majoritatea celor de la masa presei erau neplăcut impresionați de evoluțiile lui Vlaicu și Varga, jucători, pe care unii dintre noi i-am susținut nu de puține ori în fața selecționerului Cornel Dinu. **„Nu știu ce e cu Vlaicu, dar se vede că este total nepregătit"** (Gheorghe Mitroi — „Adevărul"). **„Varga a ajuns o epavă"** (Marius Tupan — „Expres Magazin"). **„Asta nu e Poli. Nu trebuia schimbat Jackie. Și cînd aveau o zi proastă, tot mai jucau ceva"** (Cecilia Vasilescu — „Evenimentul Zilei"). De cealaltă parte în timp ce galeria cînta **„nu mai este Danciu, cin'vă mai ajută"**, dl. Albulescu, din conducerea alb-negrilor se mira: „Ceaușilă a dat nouă goluri într-un tur întreg. Cum de a reușit astăzi trei?". În rest, pace și liniște (oaspeții au fost apreciați pentru că nu au jucat dur) și optimism, datorat... egalului de la Bacău.

LUCIAN GHEORGHIU

CLASAMENT

Steaua	19	16	2	1	50-10	34	+16
Dinamo	19	15	3	1	48-10	33	+13
Gl. Bistrița	19	10	3	6	28-20	23	+3
Univ. Craiova	19	9	4	6	30-23	22	+4
Rapid	19	9	4	6	24-21	22	+4
„U" Cluj	19	10	1	8	26-23	21	+3
Sportul Stud.	19	8	4	7	28-26	20	0
Oțelul	19	8	4	7	22-21	20	+2
Electroputere	19	8	4	7	14-14	20	0
F.C. Inter Sibiu	19	8	4	7	24-26	20	0
F.C. Farul	19	7	3	9	26-34	17	—3
Dacia Brăila	19	6	4	9	19-23	16	—4
F.C. Brașov	19	6	3	10	18-25	15	—5
Poli TMȘ	19	4	6	9	15-32	14	—6
F.C. Ploiești	19	6	1	12	24-28	13	—5
Progresul	19	4	5	10	20-33	13	—5
F.C. Selena	19	4	4	11	12-31	12	—6
C.S.M. Reșița	19	2	3	14	17-45	7	—11

Celelalte rezultate: Dinamo — Dacia Unirea 2-1; Oțelul — Univ. Craiova 2-1; F.C. Ploiești — Steaua 0-2; F.C. Selena — F.C. Brașov 2-2; „U" Cluj — Rapid 5-0; Progresul — Gloria Bistrița 2-0; Electroputere — Inter Sibiu 0-0.

*

Etapele viitoare: Mîine (24 martie): Univ. Craiova — Poli Tmș; Gloria Bistrița — C.S.M. Reșița; F.C. Brașov — Progresul; Rapid — F.C. Selena; Oțelul — F.C. Ploiești; Steaua — „U" Cluj; Dacia Unirea — Sportul; F.C. Inter Sibiu — Dinamo; F.C. Farul — Electroputere.

Duminică (28 martie): Poli Tmș — Dacia Unirea; C.S.M. Reșița — F.C. Brașov; „U" Cluj — Oțelul; F.C. Ploiești — Univ. Craiova; F.C. Selena — Steaua; Progresul — Rapid; Electroputere — Gloria Bistrița; Dinamo — F.C. Farul; Sportul — F.C. Inter Sibiu.

Chiar nu mai batem pe nimeni?

C.S.M. REȘIȚA — F.C. FARUL CONSTANȚA 0-3 (0-1)

Duminică, ora 16, stadion Valea Domanului, spectatori 5.000, teren bun, timp frumos, călduros.

Arbitri: Gh. Constantin (Rm. Vîlcea) — D. Ologeanu (Arad), V. Banu (Ploiești).

Observator: Ion Bonini (București).

Cartonașe galbene: Barbu, Cr. Alexandru.

C.S.M. REȘIȚA: BOȘCA — R. Sandu — Cojocaru II, Lupu (cpt.), Bica — Stroia (65, Mărgineanțu), POTOCIANU, Cr. Alexandru, Pușcaș (69, Cepoi) — Szijj, Petrescu.

FARUL: Nițu — POPOVICI (cpt.) — MĂNĂILĂ, Dinu, FL. CĂLIN — Ciurea (73, Bărbora), BARBU, Ghișan, Butoiu — M. POPA, Funda (31, CĂRĂBAȘ).

Au marcat: M. POPA (min. 6) cu un șut din întoarcere în „bară-gol" de la 16 m; CĂRĂBAȘ (min. 47) care a reluat în poarta goală ca la antrenament mingea „lucrată" de Mănăilă; BARBU (min. 58) cu un șut gen „frunză căzătoare" care l-a derutat pe Boșca.

JUCĂTORUL MECIULUI: M. POPA.

După evoluțiile relativ satisfăcătoare avute în ultimele două meciuri pierdute totuși la limită — la Sibiu, în prima etapă și la Severin, în Cupă —, cei mai mulți dintre spectatorii, prezenți în „Valea Domanului", așteptau cu nerăbdare prima evoluție „acasă" a echipei fanion a Reșiței. Dar ce le-a fost dat să vadă i-a lămurit pe deplin... O echipă „romantică", necoaptă pentru Divizia Națională, care joacă numai de dragul de a juca și nu de a cîștiga. Pe deasupra ne-a obișnuit și cu ratările în cavalcadă, care dacă ar fi fost fructificate măcar în proporție de 25%, C.S.M.R.-ul s-ar fi aflat pe un loc mult deasupra fatidicului 18. Cum este posibil ca Stroia, din 8 metri să trimită la cîțiva mm de vinclu, Szijj să ajungă tot timpul în urma adversarului la centrările lui Cojocaru, iar Potocianu și, mai ales, Petrescu să nu știe să fructifice, din careu, cînd au beneficiat de culoare ideale de șut. De apărare ce să mai vorbim. Dacă lui Rocco Sandu — proaspăt uns libero — i se mai pot găsi circumstanțe, ce să mai spunem de Lupu și Bica (autor și coautor la trei penalty-uri, în acest sezon) care sînt extrem de vulnerabili și pe care experimentații Ciurea, M. Popa și Barbu i-au transformat în jaloane. Dealtfel, Ciurea, ajuns în prima repriză, de două ori ,doar cu Boșca în față, a ales cea mai proastă soluție șutînd în fostul său coechipier.

Adevărul este că măsura luată de reșițeni de a reduce drastic dimensiunile gazonului (aprox. 13 m pe lungime și 6 m pe lățime), „operată" în săptămîna premergătoare meciului, a avut efect de bumerang. Făcută dintr-un considerent explicabil — C.S.M.R. a acuzat permanent propria labilitate fizică și venea după 120 de minute de Cupă —, din păcate, i-a debusolat pe reșițeni, ei fiind aceia care parcă evoluau pe un teren străin. Astfel atacanții constănțeni s-au trezit în faze de gol direct din degajările lui Nițu sau dintr-un simplu ricoșeu al mingii.

Păcat de eforturile lui Boșca, mereu singur cu jucătorii adverși, și ale lui Potocianu care s-a dovedit singurul fotbalist de rasă de la gazde și singurul care s-a adaptat la terenul mîcșorat.

Întrebare logică: dlor. din conducerea tehnică, dacă tot ați îngustat terenul la ce l-ați mai introdus pe Mărgineanțu, jucător de spații largi?

Cu toată deziluzia provocată de rezultat, spectatorii au asistat la un meci extrem de animat, la 90 de minute de spectacol, încheiat însă cu „răpunerea" eroului favorit...

Meciul a fost bine condus de o brigadă din care au făcut parte foștii componenți ai F.C.M.R.-ului, Gheorghe Constantin și Dan Ologeanu. Spre cinstea lor dar, pe undeva, spre regretul druckerilor reșițeni, n-au acordat nici măcar cei 5% tradiționali, gazdelor.

PETRU FUCHS

Nu-i vestiaru' seif de banca

■ Deși în perioada de iarnă agenții noștri n-au stat degeaba, conducerea agenturii asigurînd un cantonament de pregătire (locul rămîne secret), avem probleme din start. Agentul nostru, deghizat în chelner, care a servit cafeaua antrenorilor Gh. Borugă (C.P.E. Arad) și M. Drăguceanu (Vestpetrom Pecica), savurată înaintea întîlnirii — de importanță vitală! — dintre echipele lor, a uitat să pornească reportofonul ascuns în ibric. A făcut el o stenogramă a convorbirii dar, fără bandă înregistrată...

■ Mare noutate mare! Am infiltrat agenți la București. Iată și primul raport. **Surse interne ale... Ministerului de Interne, afirmă că lamentările dlui Ianul, vizavi de situația financiară precară a lui Dinamo, nu au alt scop decît revenirea echipei sub tutela celor care au patronat-o 45 de ani. Stop. Se pare că Sorin Cîrțu va apărea, în două-trei etape, pe banca alb-roșilor, în locul lui Alex. Moldovan. Stop.** Ultima parte a raportului îl contrazice însă pe un agent local care-l dă sigur pe Sorin Cîrțu mult mai pe aproape. Din etapa a cincea! Arde!

■ Minimicrofonul, plasat genial pe reverul hainei dlui. Adi Udrescu, bossul echipei din Tomnatic, a înregistrat următorul... minimonolog: **„Și conducerea asta a lui Poli! După ce domnul Boiț mi l-a promis pe Pîrva și s-a făcut că a uitat** (l-a dat la Dacia — n.n.), **acum l-a redat pe Sorin Sîrb la F.Z.B. să vină să ne dea două goluri!"**

■ Ce nu vede arbitrul, vede AGENTURA! Centralul Zotta, la meciul Boșca — Zalău, nu l-a sancționat pe fundașul Chifa, de la oaspeți, cînd l-a lovit în plină figură pe unul din tușieri. Era să facem noi caz, dar pînă la urmă ne-am dat seama că agentul a fost incompetent. Lovitura a fost cu mingea, respinsă involuntar.

■ Era să întîrzie raportul din Valea Domanului. Motivat însă. Agentul a întîrziat pînă în prezența medicului „națională", Iordache Parcea, jucătorii Boșca, Cojocaru (C.S.M.R.) Călin și Oprea (Farul) au reușit să elibereze probele antidoping. A băut și agentul bere pe gratis. Parcă era ziarist de București...

■ Marcel Coraș a jucat remarcabil, miercuri în Cupă, la Oradea, împotriva lui Dinamo. Agentul de Arad ne asigură că pe culoarele U.T.A.-ei ACUM se regretă că „Dulapu", refuzat de alb-roșii, a luat drumul Clujului.

■ Deci, Popa din nou portar la C.S.M.R. Deocamdată pe bancă. Cît pe ce să nu fie. Raportul din Craiova ne asigură că Universitatea l-a promis pe Vodă lui nea Ilie Pătruică. Și a uitat de promisiune taman înaintea meciului de la Severin, Universitatea — C.S.M. Să fi fost doar un tertip psihologic al dlui. Stroe?

■ Olimpia Satu Mare l-a dat pe Paul Levente la „U" Cluj și a achiziționat trei jucători și pe antrenorul Ciobanu din Republica Moldova. I-a demonstrat Gloria Reșița, sîmbătă, că i-a luat degeaba.

AGENTURA

Urechea ciulita

AUREL ȘUNDA (la telefon, duminică seara): **„Ați avut pe cineva la Lugoj? Da? Localnic? Sînt curios să văd ce scrie, acum să-i văd valoarea!" Scrie, scrie Șundică, că de aia l-am cooptat la „Vest Sport"!**

GHEORGHE GLIȘICI (observator federal la meciul Boșca — Zalău, prezent și la Lugoj la partida Venus — U.M.T.): **„Sînt aici** (la Lugoj - n.n.) **ca persoană particulară și nu pot interveni. Voi face, totuși un raport".**

MITICĂ MARCU (antrenor Jiul Petroșani), după partida cu U.T.A.: **„A fost un derby reușit în care ambele echipe au vizat lovitura de grație. Arbitraj excelent. Partidă de mare fair-play".**

GIGU POP (fostul portar al echipei Gloria Arad), în momentul cînd Jiul a egalat în partida cu U.T.A.: **„Ascultați-mă pe mine! U.T.A. va cîștiga la două goluri diferență!"**

VICTOR TIG (președintele A.S. Victoria - Azur), după meciul pierdut sîmbătă la Sînnicolau: „Nu mai merg în nici o deplasare. Ce să mă enervez de pomană, cînd pierdem ca proștii. A zis și nevastă-mea, după meciul cu Tomnatic, că sîntem fraieri".

☆

NIC. „GRIG" GRIGORESCU (în vestiarele de la Severin, înaintea partidei Univ. Craiova — C.S.M.R.), către Florin Iacob: **„Tu, ca manager de fotbal nu faci contracte și cu arbitrii?"**

FLORIN IACOB: **„Depinde ce pretenții ai..."**

NIC. „GRIG" GRIGORESCU: **„Lotul F.I.F.A.!"**

BUGGS BUNNY

Bazaconia săptămînii

Mircea Sandu, la T.V.R., prezentînd o carte editată de F.R.F.: **„Este o nouă apariție pe MAPAMONDUL** (sublinierea ne aparține - n.n.) **României..."**

Fotbal C - Timis

Un derby care a onorat fotbalul

Unirea Foradex Tomnatic — Auto F.Z.B. Timişoara 2-2 (1-1)

Simbătă, ora 11,00, stadion „Unirea", teren excelent, timp frumos, spectatori 300.

Arbitri : Gh. Stănescu — F. Lup, L. Roşoga.

Cartonaşe galbene : Căprărescu, Toma, Lupuţiu, Avram, Stoianov.

Cartonaşe roşii : Lupuţiu (88).

UNIREA FORADEX : Cudelcu — Constantinescu (cpt.) — Doroş, BORDEANU, Lică — Butaş (16, Söö), Noroc, Simedru, CRĂCIUN — CĂPRĂRESCU, CUVEJDEAN (80, Stoianov).

AUTO FZB : POPA — MIHAI — Toma, AVRAM, Vişan — TRIŢOIU, LUPUŢIU, Truţulescu (85, Ganea), Barc (cpt.) — Todea, SÎRB.

Au marcat : CĂPRĂRESCU (10), şut de la 8 m, fructificînd centrarea lui Cuvejdean ; SÎRB (32) cu capul din centrarea lui Lupuţiu, după o fază excelentă lucrată de ultimul ; SÎRB (47) care a reluat mingea respinsă de Cudelcu la un şut al lui Lupuţiu ; CONSTANTINESCU (84 — penalty) acordat la un presupus fault al lui Triţoiu asupra lui Simedru.

JUCĂTORUL MECIULUI : LUPUŢIU

• Încă din capul locului, trebuie să precizăm faptul că cele două echipe şi-au onorat cartea de vizită, practicînd un joc cu mult peste nivelul diviziei C. Deşi ne aşteptam la o prezenţă mai mare a publicului, atmosfera a fost totuşi destinsă, plăcută. • Unirea a început în trombă şi după numai 10 minute, incisiviul Căprărescu a reuşit deschiderea scorului. • Oaspeţii au acuzat şocul şi ar fi putut să cedeze definitiv în min. 26, cînd portarul Popa a intervenit salvator la şutul lui Crăciun de la 8 m, după o greşeală a lui Vişan. • Elevii lui Tavi Foale au reuşit apoi să echilibreze jocul şi la prima acţiune mai închegată au înscris golul egalizator • F.Z.B.-ul începe să „deseneze" frumos pe excelentul gazon al stadionului, jocul lor place ochiului (se vede mîna antrenorului) avîndu-l pe Lupuţiu la catedră, pe cît de laborios pe atît de inventiv şi pe Sîrb gata oricînd să se lanseze pe vreun culoar liber • Repriza secundă a debutat cu cel de-al doilea gol al timişorenilor, care a fost fructul unei irezistibile acţiuni ce l-a avut la origine pe acelaşi Lupuţiu şi Sîrb. Peste 6 minute, în urma unei lovituri de colţ, Barc a trimis cu capul din poziţie excelentă în braţele lui Cudelcu, ratînd desprinderea, poate decisivă. • În min. 65 s-a petrecut un alt moment psihologic, Cuvejdean ratînd un penalty (respins de Popa) dictat de arbitrul Stănescu ca urmare a unui hent comis de Mihai. • În continuare partida place spectatorilor, jucîndu-se frumos, deşi mari ocazii nu am consemnat. • Cînd se părea că victoria nu mai poate scăpa oaspeţilor, la un duel Simedru — Triţoiu, primul cade în careu şi arbitrul întîlnirii, arată (cu mare uşurinţă) punctul fatal, Constantinescu nemaigreşind ţinta. • Meciul se încheie cu un cartonaş roşu arătat lui Lupuţiu, pentru un fault de joc, mijlocaşul avînd deja unul galben. Decizie corectă, dar la fel de normal era ca şi Căprărescu să fie eliminat în min. 72 la o intervenţie neregulamentară asupra portarului Popa, precizînd că şi atacantul gazdelor mai avea un „galben" • Deci un rezultat de egalitate ,după un joc corect, deşi miza a fost mare, care s-ar părea că avantajează pe Electrica, dar ar fi prematur să facem pronosticuri doar după 3 etape din retur, fiecare echipă păstrînd încă şansa ei.

LA VESTIARE :

OCTAVIAN FOALE (antrenor FZB) : **„Din locul unde mă aflam nu pot să mă pronunţ asupra fazei în care arbitrul Stănescu a dictat al doilea penalty. Vreau să subliniez că, deşi a pierdut încă un punct pe terenul ei, Unirea mai păstrează totuşi şanse de-a cîştiga seria".**

OCTAVIAN ROŞCA (antrenor UNIREA) : **„Am fost sigur de victorie. Dar, chiar şi cu acest egal nu cedăm lupta. Tomnaticul îşi va apăra corect şansele pînă în ultima etapă".**

GHEORGHE STĂNESCU (arbitrul întîlnirii) : **„Nu cred că am greşit la cel de-al doilea penalty. Am văzut clar cum atacul lui Triţoiu a vizat omul".**

SANDU USUSAN

CLASAMENT

Electrica	18	14	4	0	70- 5	32 +14
Auto F.Z.B.	18	15	2	1	58-14	32 +14
Tomnatic	18	13	3	2	48-21	29 +11
Sinmartinu S.	18	11	1	6	46-23	23 + 5
Laminorul	18	10	2	6	36-22	22 + 4
Şoimii Textila	18	9	2	7	21-22	20 + 2
Dacia	18	8	3	7	55-34	19 + 1
Giarmata	18	7	3	8	35-40	17 — 1
Modern	18	6	4	8	16-26	16 — 2
Tehnolemn	18	6	4	8	25-39	16 — 2
Vict. Azur.	18	6	2	10	34-32	14 — 4
Deta	18	5	4	9	36-37	14 — 4
Diniaş	18	5	4	9	31-48	14 — 4
Sînnicolau	18	6	1	11	27-42	13 — 5
Periam	18	1	2	15	20-77	4 —14
Ceramica	18	1	1	16	14-71	3 —15

Etapa viitoare (miercuri, 25 martie): Auto F.Z.B. — Unirea Sînnicoaul Mare, Victoria Azur — Obilici Sînmartinu Sîrbesc, Dacia Timişoara — Furnirul Deta, Şoimii Textila Timişoara — Electrica Timişoara, Modern Timişoara — Tehnolemn Timişoara, Partizan Diniaş — Laminorul Nădrag, Avîntul Periam — Timpuri Noi Giarmata.

Toate jocurile se dispută la ora 15. Echipa Foradex Tomnatic stă în această etapă. (I. O.)

Electrica preia şefia

ELECTRICA — MODERN 3-0 (1-0). Victorie clară cu toate că gazdele n-au avut inspiraţia din alte meciuri disputate acasă. Au marcat Mureşan (11 m), Deac şi Sorescu. Meci fără probleme pentru brigada U. Popa — I. Hîrşoveanu, C. Măroiu.

UNIREA SÎNNICOLAUL MARE — VICTORIA AZUR 2-0 (0-0). Partidă modestă în care gazdele au căzut fizic după pauză cînd, paradoxal, au tranşat disputa în favoarea lor... Fundaşul oaspeţilor Sintion le-a făcut cadou primul gol şi i-a readus la cîrma jocului, scorul final fiind stabilit în ultimele minute. Deci, noul antrenor al Sînnicolaului Gh. Volaru II, a păşit cu dreptul. Arbitru : I. Manole.

TEHNOLEMN — PARTIZAN DINIAŞ 2-0 (1-0). Joc frumos, deschis, fără cartonaşe. În afara golurilor marcate de Bledea şi Bai, ambele formaţii şi-au trecut în cont cîte două ... bare. Arbitru : I. Bălănescu.

FURNIRUL DETA — ŞOIMII TEXTILA 0-1 (0-1). Echipa lui Florian Mierea se pare că se simte mai bine în deplasare. Golul victoriei a fost înscris de Zamfirescu din lovitură liberă de la 18 m. Arbitru : I. Pîrlog.

OBILICI SÎNMARTINU SÎRBESC — DACIA 3-1. (0-1). Prima repriză a aparţinut oaspeţilor care au şi deschis scorul prin Koler. Timişorenii au cedat iniţiativa în partea a doua cînd l-au pierdut şi pe Olasz, accidentat. Trei cartonaşe roşii (două pentru gazde) a arătat arbitrul I. Korec.

LAMINORUL NĂDRAG — AVÎNTUL PERIAM 3-0.

TIMPURI NOI GIARMATA a stat.

VLAD SINITEANU

FOTBAL • DIVIZIA B Seria a IV-a

DUPĂ MARI EMOŢII...

C.S. Astra — F.C. Aris 1-0 (1-0)

Duminică, ora 11,00 stadion C.F.R.-Astra, timp frumos, teren moale, spectatori 300.

Arbitri : Petru Gheorghiţă (Petroşani) — Mihai Nacu, Zoltan Gergely (Hunedoara).

Cartonaşe galbene : Arman.

C.S. ASTRA : PAP — MOLNAR (cpt.) — Barna, Bodea — Blajovici, Aslău, Voinea (66, Seviciu), Iancu, Sulincean — Boloş — NINI (86, Teacă).

F.C. ARIS : Duşan — Ştef — Arman, PÎRVU (cpt.), (54, Rus) — Novanc (67, Rad), PLISCA, Burlan, Vlătănescu, Stănescu — Madoş, Suciu.

Au marcat : NINI (min. 34) — cu capul (mai precis portarul Duşan, a respins mingea în capul lui Nini de unde aceasta a intrat în poartă).

• Gazdele aveau nevoie neapărat de victorie şi ca urmare au acţionat crispat, fără claritate. Oaspeţii au profitat de aceasta şi şi-au creat cîteva ocazii ratate de Plisca şi Vlătănescu. • Cea mai mare ocazie a ratat-o însă Molnar, care, numai de la 3 m, a trimis mingea cu capul peste bară. • Cînd mai erau zece minute din prima repriză, gazdele reuşesc să înscrie un gol, care va rezista pînă în minutul 90. • Repriza a doua va fi la fel de anostă ca şi prima, gazdele nereuşind mare lucru în faţa unui adversar care nu era dispus la concesii. Mai mult, în min. 87, Suciu ratează egalarea, cînd şutul său foarte periculos este respins în extremis de Pap. • Arbitrul partidei Petru Gheorghiţă a fost mult prea tolerant faţă de unele intrări mult prea bărbăteşti ale gazdelor, nefăcînd uz de cartonaşe galbene care se impuneau, cum nu a sancţionat nici neregularităţile comise de Duşan şi Ştef, care ca ultim apărător a comis hent la un contraatac al gazdelor. • La sfîrşitul partidei cei de la Astra au răsuflat uşuraţi, ei obţinînd în sfîrşit victoria mult visată. **OVIDIU PĂCURARIU**

14 CONTRA 11

Venus Lugoj — U.M. Timişoara 1-0 (0-0)

Duminică, ora 11,00, stadionul Tineretului, teren bun, timp însorit, spectatori 500.

Arbitri : Viorel Neacşu (Drăgăşani) — Dorel Dima, Dumitru Ghiţă (ambii Rm. Vîlcea).

Cartonaşe galbene : Berciu, Petrov, Radu.

VENUS : Bagiu — Bejan, Ujhely, Stănescu (cpt.), Berciu — Diaconescu, Mitrache (min. 67, Tarău), Iove, Leaţă (min. 58, Faimoc) — L. Popescu, Niţu.

U.M.T. : Guţă — Mada, Petrov, Steop (cpt.), Corban — Răcelescu, Radu, Cîrpan Samargi — Radu Mic (min. 85, Brînduşa), Trandu (min. 60, Şeţu).

A marcat : Tarău (min. 88) dintr-o lovitură de la 11 m, acordată din motive cunoscute doar arbitrului.

JUCĂTORUL MECIULUI : —.

• O primă repriză în care nu s-a jucat mai nimic, nici una dintre echipe nereuşind să expedieze nici un şut pe spaţiul porţii • După pauză ies la rampă „cavalerii în negru" care reuşesc să dea un recital ce nu va fi uitat multă vreme. U.M.T.-ul primeşte „interdicţie" pentru jumătatea de teren adversă, aproape orice trecere a mijlocului terenului fiind sancţionată cu fault sau ofsaid. • Gazdele nu reuşesc să pericliteze poarta adversă decît în min. 66, atunci cînd Niţu a driblat frumos în careu şi şutul său a fost respins de Guţă şi în min. 80 cînd Tarău a executat o lovitură liberă dar s-a opus din nou Guţă. • Singura situaţie de gol a oaspeţilor s-a consumat în min. 64 atunci cînd Trandu a trimis cu capul balonul sub transversală, situaţia fiind rezolvată excelent de portarul Bagiu. • După ce nu a acordat penalty în min. 75, atunci cînd eventual putea fi vorba de un fault la o acţiune a lui L. Popescu, centralul a luat această decizie în min. 88 la o fază în care numai el cunoaşte cauza. • Am lăsat liber spaţiul pentru jucătorul meciului şi nu am subliniat nici un jucător pentru că singurii care au avut „valoare" în acest meci au fost arbitrii.

RAUL SPILLER

FOTBAL • DIVIZIA A • FOTBAL

Noroc că a pierdut „Olimpia"...

C.F.R. Timișoara — Tractorul Brașov 1-1 (1-1)

Simbătă, ora 11, stadion CFR, teren foarte bun, vreme superbă, de primăvară, spectatori 400.

Arbitri : Constantin Miclea (Bușteni) — Viorel Roman (Ploiești), Marian Diaconu (Ploiești).

Observator : Eugen Mustață (București)

Cartonașe galbene : Neagu, Moldovan, Curigan și Isăilă.

Cartonașe roșii : S. Mihai.

CFR : Boldor — Sîrb — IVAN, Ianoșev, Iacob (63, S. Mihai) — Contescu, Heler, NEAGU, Velcea (76, Simcelescu) — P. Narcis, OTIMAN (cpt.).

TRACTORUL : UNGURIANU — MOLDOVAN (cpt.) — Fekete, Rizea, Gyorffi — Curigan (72, Hîrșean), Pancu, GNANDT (84, L. Petre), Isăilă — BODOR, Brașoveanu.

Au marcat : OTIMAN (min. 23) care a îndeplinit formalitatea de a introduce, în poartă, o minge, respinsă, în față, de către Ungurianu, la un șut năpraznic din lovitură liberă al lui Neagu ; ISĂILĂ (min. 34), din volé, cu stîngul, de la 20 de metri.

JUCĂTORUL MECIULUI : GNANDT.

• Timișorenii porneau acest meci de pe poziția penultimei clasate, cuțitul fiind, deja demult, dincolo de os, în timp ce brașovenii, de pe un confortabil loc 6, își puteau permite un joc lipsit de griji. Se profila, deci, o victorie ușoară a feroviarilor, dar n-a fost să fie. • În minutul 5, Gnandt scapă singur spre poartă, Neagu îl doboară, în stilul său clasic, dar arbitrul Constantin Miclea nu are curajul să arate cartonașul roșu. Dealtfel, de-a lungul întregii partide, brigada prahoveană a încercat tot felul de giumbușlucuri pe teren, făcînd rost de faulturi, în zona de 20 de metri, pentru Neagu, în timp ce fluierul Marian Diaconu stătea cu steguleț sus, în eventualitatea că scăpa vreun atacant brașovean. • CFR-ul a mizat prea mult pe travaliul și pe vigoarea șutului lui Neagu, astfel că, practic, singurele ocazii au fost legate de executarea loviturilor libere. „Otelo", deși a jucat mai bine decît ceilalți, nu mai are clarviziunea din tur, distribuind mingile cu întîrziere și imprecis. În minutul 29, putea fi totuși 2-0, dar lovitura de cap a lui Contescu a fost scoasă, de sub bară, de către portarul brașovean. Același Contescu care, la faza imediat următoare golului egalizator, trimite, cu efect o centrare în transversală. Cu un minut înainte de pauză, la o minge sosită din corner, Ianoșev urcă în atac și șutează cu pămîntul, dar balonul ricoșează peste poartă. A fost cîntecul de lebădă al timișorenilor pentru că, de aici încolo, jocul va curge în favoarea oaspeților. • În repriza a doua, Gnandt și Brașoveanu sînt tot mai greu de ținut. În minutul 47, aceștia au o acțiune de knock-out la poarta gazdelor. • Boldor agață, în ultima instanță, mingea iar Gnandt este faultat la 16 metri dar... arbitrul era, probabil, cu spatele. • Cinci minute mai tîrziu, Neagu mai trimite un proiectil, din lovitură liberă, în bară. Feroviarii excelează prin posesia mingii dar nu prea știu ce să facă cu ea, atacurile devenind tot mai confuze și mai precipitate. Pentru a-și compensa greșeala din debutul partidei, centralul nu-i arată a doua oară galben lui Curigan, deși acesta din urmă faultase, de două ori, grosolan. Dealtfel, antrenorul Gheorghe îl va și înlocui imediat pe șeptarul brașovean, de teamă să nu rămînă cu echipa în zece oameni. • Finalul aparține, în totalitate, oaspeților, pentru că ultimul șut spre poarta lui Ungurianu va fi cel al lui Ivan, din minutul 80. În minutele 87, 88 și 90, Brașoveanu, Bodor și din nou Brașoveanu, refuză pur și simplu să aducă victoria echipei lor, șutînd fie în Boldor, fie în afara cadrului porții. • Una peste alta, un egal echitabil. Dar, dacă nu pierdea „Olimpia"...

IOAN DORIN VOINEA

Fotbal ioc, cartonașe cu duiumul...

Metalul Bocșa — Armătura Zalău 1-1 (0-0)

Simbătă ora 11, stadion Metalul, spectatori 500, teren bun pentru... crampoane adecvate, timp foarte frumos.

Arbitri : C. Zotta — R. Petrovici, N. Sterea (toți București).

Cartonașe galbene : ZAH (11), SIME (24), OLARIU (28), NĂSTRUȚ (35), COSTESCU (49), SĂLĂGEAN (50), IANU II (74), CAIMAC (75), ORTELECAN (76).

Cartonașe roșii : COSTESCU (60), ZAH (80).

METALUL : Ianu II — MURAR (cpt.) — Dolană, Costescu, Costachi — Marișescu, Banu (din min. 46 Ciucur), Zah, Olariu (din min. 65 Caimac) — Talpeș, VUIA.

ARMĂTURA : Ene — STĂNICĂ — Sabou, Chifa, Ortelecan — Păscuță, SĂLĂGEAN, Năstruț, Sime (din min. 73 Păturică) — IEPURE, Bolba (din min. 10 HORVATH).

Au marcat : ZAH (min. 70) cu capul, din apropierea porții după o lovitură liberă (corner mic) executat de Costachi și SĂLĂGEAN (min. 72 din penalti) după ce același jucător a fost faultat evident în careu de Costachi, o parte de vină revenindu-i lui Ianu II care a respins în față un șut de la distanță al lui Stănică.

JUCĂTORUL MECIULUI : SĂLĂGEAN.

• Nimeni dintre cei prezenți nu se aștepta la vreo partidă frumoasă cunoscîndu-se tradiția meciurilor în care gazdele vor căuta să-și plătească „polițele" din partidele de la Zalău unde de multe ori, se joacă la intimidare. • Și chiar așa s-a întîmplat, bocșenii, care nu prea au pierdut puncte pe teren propriu, au forțat prin toate mijloacele obținerea victoriei, dar cumulînd 5 cartonașe galbene, dintre care două transformate în roșu, ei se pot considera mulțumiți pentru punctul obținut. • Un paradox : în ultimele 10 minute, gazdele în numai 8 jucători de cîmp au evoluat mult mai bine decît în toate celelalte 80 de minute scurse ! • Este adevărat că din start gazdele au suferit handicapul absenței lui Videscu, titular de drept care a suferit în ziua precedentă meciului un destul de serios accident de mașină pe cînd se îndrepta de la Reșița spre Bocșa la antrenament. • La debutul său în divizia A, arbitrul Zotta a trebuit să plătească tribut lipsei de experiență, el pierzînd jocul din mînă în anumite momente ale partidei cînd încă vreo 3-4 cartonașe se impuneau • Spre meritul ei echipa lui Joska Vigu s-a preocupat numai de fotbal, „pierdere" încă din minutul 10 a căpitanului Bolba (recidivă la o întindere, fără contact cu adversarul) ambiționîndu-i pe oaspeți care, cu puțin noroc, puteau pleca de la Bocșa chiar cu două puncte • Echipa lui Marin Oprea (care se pare că se află într-un conflict mocnit cu unii dintre elevi) n-a arătat practic nimic în primele 80 de minute atunci cînd doar golul înscris după o fază fixă ne-a amintit de „porțiile" de 2-3 goluri pe care le înscriseseră bocșenii oaspeților în tur • Singurul Vuia care s-a mai zbătut în față, el ratînd deschiderea scorului în minutul 60 cînd mingea centrată de Olariu i-a trecut milimetric pe lîngă cap. • Pe deplin meritate eliminările lui Costescu și Zah.

PETRU FUCHS

Celelalte rezultate ale etapei : Unirea A.I. — F.C. Drobeta 2-0 ; Metrom Brașov — F.C. Bihor 0-0 ; F.C. Maramureș — Jiul Craiova 6-1 ; I.C.I.M. Brașov — Metalurgistul Cugir 0-0.

Etapa viitoare : Metalurgistul Cugir — Metalul Bocșa ; Armătura — Corvinul ; C.F.R. Cluj — Unirea A.I. ; F.C. Bihor — U.T.A. ; Olimpia S.M. — Metrom Brașov ; Jiul Petroșani — C.F.R. Timișoara ; Tractorul Brașov — F.C. Maramureș Jiul Craiova — I.C.I.M. Brașov ; Gloria Reșița — F.C. Drobeta.

U.T.A.	19	11	2	6	37-21	24	+6
Jiul Petroșani	19	10	2	7	36-22	22	+4
Gloria Reșița	19	10	2	7	22-16	22	+4
Metrom Brașov	19	8	5	6	19-16	21	+3
Corvinul	19	8	4	7	30-23	20	0
Tractorul	19	8	4	7	31-27	20	0
Unirea A.I.	19	9	2	8	26-27	20	0
F.C. Maramureș	19	8	3	8	36-23	19	+1
F.C. Drobeta	19	8	3	8	20-17	19	—1
Metalul Bocșa	19	8	3	8	24-31	19	—1
Jiul Craiova	19	9	1	9	22-33	19	—1
F.C. Bihor	19	7	4	8	24-25	18	0
I.C.I.M. Brașov	19	7	4	8	22-23	18	0
C.F.R. Cluj	19	7	3	9	34-39	17	—3
Armătura Zalău	19	8	1	10	25-31	17	—3
Metalurgistul Cugir	19	7	3	9	25-43	17	—3
C.F.R. Timișoara	19	7	2	10	21-33	16	—2
Olimpia S.M.	19	6	2	11	30-34	14	—4

IPOTEZE de JACKIE IONESCU

ECCE HOMO !

Este o exclamație latină spusă cu disperare sau cu mîndrie parc de Seneca cel Bătrîn, sau parcă de Plinius cel tînăr sau poate de către Lucian din Samosata, sau de Lucia de Lamermoor, preluată de Kirkegaard sau de Voltaire, nu contează pentru că această celebră constatar n-are absolut nici o legătură cu „aflăm de la pompierii orașului Deta și bineînțeles nici cu Subiectul care urmează ! O spunem pen'că așa s obișnuiește acum ! Să începi orice cu un aforism ! Din Plautus sau Terentius, din Aristotel sau Platon, din Leucip sau Democrit, din Kant sa Hegel, din Francisc Bacon sau Roger Bacon, din Campanella sau Thomas Morus ! Mă rog de unde s-o deschide în ziua aia Dicționarul ! Des nu este bine, eu nu mă pot eschiva să zic că Aceiași care-l citau înflăcărați pe Ceaușescu, îl citează astăzi emoționați pe Schopenhauer și-l vo cita mîine transpirați pe Mahomed !

Dar..

Un club de fotbal, poate fi întocmai ca și omul, optimist sau pe simist, poate fi pozitiv sau negativ, bun sau rău, tonic și surizător c și domnul Clinton, sau apatic și încruntat ca tovarășul Dinică. Clubu de Fotbal poate fi astfel pentru că el este compus din Oameni și oame nilor, se știe, tot ceea ce este omenesc le aparține, cum zicea ăla-nu-știu care ! Ceea ce-i curios însă este că ele, **Clubu rile, printr-o obscură ere tate își transmit psihologia de bază, din generație-n generație.** Astf că, avem Cluburi în mod istoric optimiste și sănătoase și, tot istoric cluburi triste, bolnave și împuțite ca o Gară de provincie într-o dimi neață ploioasă de martie ! Amprenta unui Club se moștenește și pred celor care succesiv vin plini de bucurie și sărăcie să ocupe rabatabilel Scaune pușculiță ale Comitetului !

Efectul fotbalistic al acestui proces îl reprezintă comportamentul și milar al Echipei care joacă. Comportamentul și Randamentul ! **Clubu prin oamenii săi transmite jucătorilor exact psihologia pe care el în sușî o are !** Evident Psihologia fondului său genetic ! În felul acest putem spune cu o anume prudență că de pildă Steaua este o echip Pozitivă-Optimistă-Represivă, pentru că întotdeauna Clubul militar impus prin oamenii săi cei Mari și Tari aceste calități. Și tot în felu acesta putem spune că „Sportul" a fost și este de-un secol încoace echipă care nu Plînge, nu Ride. Eșecurile ca și Victoriile n-o prea emo ționează ! Aceasta mai ales în ultimii cîțiva zeci de ani de cînd Domnu clubului este un Boier, inteligent și elevat, resemnat și fatalist pentr care nimic nu contează, totul trece tu rămîi la toate rece... ! De und indiferența filosofică la performanță !

Sigur s-ar putea continua și cu alte exemple, dar ce rost are ? Clu burile nu-și pot schimba Gena, cum își schimbă dolarii, ele vor rămîn deocamdată așa cum sînt, doar un Foc bun ar mai putea face ceva.. Ceea ce însă interesează este altceva !!

Și-anume :

De unde vine, de unde provine, care este sursa Psihologiei specific de Club ? **„That is the question" !** Dac-o aflăm p-asta s-ar mai pute face unele... ! Pentru că „sublata causa, tollitur efectus" (scuzați !), adi că prin înlăturarea cauzelor, vor dispare efectele, într-o traducere d Tranziție.

Noi, propunem următorul Răspuns :

Cauza Psihologiei Specifice a unui Club o constituie **profesia de b a conducătorilor pe care dintotdeauna acel club i-a avut !** Conducători militari sînt așa... : Conducătorii mineri sînt așa, Conducătorii textiliști sînt așa, Conducătorii profesori-doctori-ingineri, firește, sînt și ei așa și-as mai departe !!

Întrebare : „Ce-i de făcut" ? (Mendelsohn, fost Lenin, fost Mendel).

Răspuns : „Un Club de Fotbal, e normal să fie format din oamen pentru care profesia psihologică de bază este Fotbalul ! Chiar dacă dom niile lor, pe-acasă, prin cine mai știe care sertar mai au și niște Diplo me luate cîndva în zile Albe, pentru cîndva la zile Negre.

În rest ? Așa și-așa ! Drencova, urcă 3 cm, Calafat, scade 2 ! „Plu unu" la adevăr pe Dunăre !

REPLAY

• Parodia de arbitraj de la Lugoj, de duminică, ne readuce aminte că, actuala divizie B nu este altceva decît fosta divizie C, promovată în alfabet. Aceeași Mărie, cu altă pălărie. Este un eșalon scăpat total de sub control. Probabil că în mod deliberat, „fluieraşii" care-și fac de cap în această divizie-codru, dîndu-și obolul celor mai sus-puși, care închid, discret, ochii. Cotizația să meargă, în rest... Așteptăm cu înfrigurare urmările raportului promis de Gh. Glisici. Dacă va fi vreun raport...

• Dacă tot vorbim de arbitraje, să amintesc că prin presa timișoreană, după meciul Poli — Dinamo, „centralul" C. Sorescu este făcut praf, adică dinamovist, iar în cea de București („Gazeta Sp." și „Fotbal") e decapitat tușierul Z. Erdely, pentru că nu a semnalizat offsaid la faza în care O. Lazăr a scăpat singur, ratînd cea mai mare ocazie a meciului.

Dar și pentru alte greșeli, pe care eu unul nu le-am remarcat însă.

Am văzut și eu caseta meciului, pe care mi-a dat-o șeful meu de departament (de la ziar adică, nu de la... — nu vă gîndiți la prostii !), zicîndu-mi : „la caseta, măi fulumbă, și învață să nu vorbești pînă nu te convingi. Că poți vorbi prostii. Iar dacă nu te poți convinge, n-ai casetă, atunci zi mai bine că așa crezi tu, că e doar părerea ta. Sau nu te băga. Priceput? Yes ,sir !

Așa că am vizionat caseta și pentru că, Tulumbă — netulumbă, îmi ascult șefu' (în ciuda gravei crize naționale de autoritate și a faptului că toți mă acuză de neconformism exagerat), vă spun cu certitudine : în min. 3 a fost 11 metri, lovitura liberă a cât repetată, Baban anulat.

Iar O. Lazăr nu ind ceva mai în urm

• Cornel Dinu cluburi. Pe cei vero ritari... Dinu se ar unuia dintre ei, care discutarea sancțiunil burilor care nu-și a în cazul transferur sancționarea jucători văr, este mai mult lut enervant. Mă înt printre aceşti para rul de club onest, c rea clubului, cîștigul ționat de asta. Din povestind cum **„un unei echipe din prin ea, de curînd, pe pr sternat : «Ce vrei, C trebuie să cad. Vor s că, nu ?»... N-am p firmativ".** (Sp. R.).

Urită-treabă, mi Gheorghiu și amănun

• Mai cu seamă membri ai Comisiei Prof. Traian Tomesc zile, în „G.S.", cum grant propriul regul din moment ce 16-mî făşurat pe teren neu dat publicității, conf municatul din 3 augu

Iar la tragerea l Selena și C.S.M.R. a celor 14 echipe din lut arbitrar, pe baza

GOAL — TROTTER

● Klas Ingesson (FG Malines) a semnat, în fine, pentru PSV Eindhoven, pentru 3 ani, suma transferului fiind de 1,3 milioane dolari.

● În ultimul meci al Cupei Kirin (premiu 60.000 dolari) : Japonia — SUA 3-1. Trofeul a fost cucerit de Ungaria (1-0 cu Japonia și 0-0 cu SUA).

● Miercurea europeană :

Liga Campionilor (C1) :

grupa A :

— **Olympique — TSKA Moscova 6-0 (3-0)** Sauzee (5-11 m, 35, 49), Pele (43), Ferreri (71), Desailly (79).

— **Glasgow Rangers — FC Burges 2-1 (1-0).** Durrant (40), Nisbet (71) — Staelens (51). Eliminat : Hateley (44).

grupa B :

— **AC Milan — FC Porto 1-0 (1-0).** Eranio (31).

— **IFK Göteborg — Philips Eindhoven 3-0 (2-0).** M. Nilsson (1), Ekström (44), Martinsson (48). Au arbitrat : I. Crăciunescu — Z. Erdely, I. Coț. Nu a jucat G. Popescu (accidentat).

C.2. — **AC Parma — Sparta Praga 2-0 (2-0).** Melli (11), Asprilla (33). Eliminat Horniak (37). În tur : 0-0.

— **Atletico Madrid — Olympiakos Pireu 3-1 (1-0).** Manolo (10, 59), Alfaro (67) — Tsalguidis (61). În tur : 1-1.

— **Spartak Moscova — Feyenoord 3-1 (1-1).** Karpin (7, 78), Radcenko (87) — Kiprich (14). Eliminat : Cerenkov (81) — Van Gobbel (81). În tur : 1-0. La meci a asistat și Boris Elțin.

C.3. — **Borussia Dortmund — AS Roma 2-0 (1-0)** Schultz (40), Sippel (46). În tur : 0-1.

— **Paris Saint Germain — Real Madrid 4-1 (1-0).** Weah (34), Ginola (81), Valdo (89), Kombonare (90) — Zamorano (90). În tur : 1-3.

— **Juventus — Benfica 3-0 (2-0).** Kohler (2), D. Baggio (45), Ravanelli (67). În tur : 1-2.

— **Ajax — Auxerre 1-0 (0-0).** De Boer (61). În tur : 2-4

● La clubul Fiorentina, Garda Financiară a inițiat un control privind, în special, transferul lui Roberto Baggio la Juventus.

● Vineri, la Geneva, s-au tras la sorți partidele din semifinalele C2 și C3 :

C2 : **Atletico Madrid — Parma.**
Spartak Moscova — Anvers

C3 : **Juventus — Paris S.G.**
Borussia Dortmund — Auxerre.

O săptămînă de fotbal românesc

☆ Culbul spaniol Albacete a inceput tratativele, cu Universitatea Craiova, pentru achiziționarea lui Săndoi, pentru care clubul din Bănie cere minim 250.000 dolari.

☆ În optimile Cupei : **Dacia Unirea — Minerul Motru 1-0 ; FC Inter —Petrolul 1-0 ; „U" Cluj — Dinamo 3-2 ; Gloria Bistrița — Rapid 1-0 ; ICIM Brașov — FC Maramureș 2-4 (după prelungiri) ; Univ. Craiova — CSM Reșița 1-0 (după prelungiri) ; FC Brașov — FC Selena 5-3 (după penalty-uri) ; Partida Steaua — Progresul se va disputa la 31 martie.**

☆ În C2 : Steaua — Antwerp 1-1 (1-0). I. Dumitrescu (21) — Czerniatynski (82).

☆ C.C.E. a dictat următoarele suspendări :

— Kocsisan (CFR Timișoara) — 3 luni.

— Trăistaru (Inter) — 2 etape.

— Balaur II (FC Argeș), Mureșan (UMT) și Ghioane (Tractorul) — o etapă.

☆ Clubul FC Drobeta Tr. Severin s-a adresat procuraturii pentru cercetarea transferului jucătorului Mustață, la Minerul Motru.

☆ Biroul Federal a stabilit datele de disputare a sferturilor de finală și a semifinalelor Cupei României.

— sferturi : 21 și 28 aprilie

— semifinale : 12 și 19 mai.

☆ Au fost aprobate, de asemenea, transferurile lui Burchel și Tămaș în Ungaria.

Dorinel a fost justifi-
ultat în atac la golul

st în ofsaid, Mihali fi-
a e.

din conducătorii de
re, de fapt, sînt majo-
indignat de atitudinea
Consiliul Federal, la
licabile în cazul clu-
obligațiile financiare
de jucători, a propus
transferat ! ! Într-ade-
puteam crede. E abso-
cum poate supraviețui,
fotbalului, conducăto-
rea mai întîi propăși-
fiind exclusiv condi-
sporește pesimismul
n noii conducători ai
salon, venit o dată cu
scenă, îmi spunea con-
e, mi s-a transmis că
sperie și să mă stoar-
decît să-i răspund a-

, poate află Lucian

ncep să vorbească și
pionatelor Naționale.
tă clar, acum vreo 10
l Federal încalcă fla-
și propriile decizii,
8-mile Cupei s-au des-
nu tur-retur cum s-a
regulamentului, în co-
2.
i pentru 16-mi, F.C.
st introduse în urma
nele inferioare, abso-
lului că erau clasate

pe ultimele două locuri în D.N. Criteriu nespecificat niciunde.

Asta e. O federație de incompetenți, care lucrează după ureche. Au greșit. Lucrează fiecare după interesul propriu. Și nimeni nu-i schimbă. De ce ? Pentru că cei care o pot face sînt tocmai conducătorii de cluburi. Care am văzut cine sînt. Și cum sînt. Mai mîrîie unul uneori, dar la o adică, cînd e vorba de vot, consensul e absolut. Așa că simbioza ideală, perfectă este cea dintre F.R.F. și președinții de cluburi. Dar despre asta mai e timp să vorbim, nu-i așa, că o asemenea perfecțiune nu poate fi destrămată cu una, cu două.

● Pînă atunci, o afirmație a aceluiași prof. Traian Tomescu : **„(...). Fiecare deplasare a domnului Mircea Cazan Ionescu, în calitate de observator federal, e legată de orașele în care are interese de afaceri".**

MAX.

REPLAY

CAPETE VIDEO
100 de modele pentru
ORION - FUNAI - FISCHER
GOLDSTAR - PANASONIC
SAMSUNG - AKAI - SANYO
TOSHIBA - SHARP - JVC
HITACHI - MITSUBISHI - NEC
Prin firma MAGNET
Exclusivitate pentru Județul Timiș.
telefon 096 / 14 41 38

FOTBAL • DIVIZIA A • FOTBAL

Lacrimile lui Sinescu

U.T.A. — Jiul Petroșani 2-1 (1-1)

Simbătă, ora 11, stadion UTA, timp splendid, teren foarte bun, spectatori 8.000.

Arbitri : Cornel Sorescu (Pitești) — Grigore Tomoioagă și Ion Tudorică (Rîmnicu Vîlcea).

Observator : Constantin Dinulescu (București).

Cartonașe galbene : Gaica, Țucudean, Tîrțău, Călugărița, Cristea, Huza, Cristescu.

UTA : Sinescu — Grad — Gaica, Radu George — Szell, Ungur, Mutică (48, TÎRȚĂU), ȚUCUDEAN (cpt.), STUPAR — MITU, Țîrlea (84, Riviș).

Jiul Petroșani : Ghițan (cpt.) — Cioabă — Călugărița, GAȘPAR, DODU — STOICA, Cristea, Huza (46, Cristescu), Stăncic — MILITARU, Henzel.

JUCĂTORUL MECIULUI : STUPAR.

Au înscris : MITU (min. 9) — reluînd în poartă o minge respinsă de Ghițan la șutul lui Mutică ; MILITARU (min. 15) — șut cu latul în poarta goală, profitînd de luftul lui Sinescu și indecizia lui Grad ; TÎRȚĂU (min. 72) — șut din volé la o centrare a lui Mitu.

● Început debordant de partida a gazdelor, care în primele cincisprezece minute au lăsat impresia că sînt singure pe teren ● Oaspeții s-au regăsit cu greu și au scăpat cu fața curată, cînd Grad a reluat cu capul și un apărător a scos de pe linia porții și cînd Ghițan a ieșit la blocaj respingînd o minge pe care Mitu și-a prelungit-o prea mult. ● Peste numai cîteva minute, Mitu va deschide scorul și se părea că UTA va avea o misiune ușoară ● Dar a venit acel gol neașteptat al lui Militaru, care a speculat gafa lui Sinescu și ezitarea lui Grad ● Din acel moment aspectul jocului se schimbă, oaspeții se regrupează, ies mai curajos la atac, profitînd de momentele de derută ale arădenilor. ● Atacurile acestora nu mai au claritate, chiar dacă Gaica și Țîrlea ratează două ocazii mari, sau cînd Călugărița degajează mingea în spatele lui Cioabă și era cît pe aici să rezulte un autogol. ● În acest răstimp oaspeții ratează o ocazie prin același Militaru, iar Huza ratează un contraatac, fază în care Szell l-a fras discret de tricou. ● Repriza a doua se caracterizează prin atacuri susținute ale gazdelor — care vreau foarte mult un gol, care să le aducă liniștea — și jocul de așteptare al petroșenenilor, în speranța menținerii rezultatului de egalitate. ● Pentru realizarea acestei dorințe, oaspeții au început să tragă de timp prea devreme, mai ales prin portarul Ghițan, care întîrzia de fiecare dată repunerea mingii în joc sub privirile îngăduitoare ale arbitrului C. Sorescu. ● Acestuia nu i se poate reproșa nimic, poate faptul că nu i-a arătat cartonașul roșu lui Cristea la faultul asupra lui Mitu, Cristea avînd un cartonaș galben. ● Introducerea în atacul gazdelor a lui Tîrțău a avut un efect benefic, el reușind să marcheze golul victoriei la o greșeală a lui Cioabă. După ce Dodu s-a remarcat în două acțiuni periculoase ultimele zece minute ale partidei au aparținut din nou gazdelor, care reușesc să obțină o victorie după mari emoții. ● În încheiere aș dori să explic titlul acestui articol. La golul oaspeților, Sinescu a gafat nepermis. Tribunele l-au sancționat imediat, și cam vehement. La sfîrșitul partidei toți jucătorii arădeni aveau zîmbetul pe față, numai Sinescu avea ochii scăldați în lacrimi.

DIVIZIA B, seria III

Rezultatele complete ale etapei : C.S. Tîrgoviște — Cimentul Fieni 2-2 ; Minerul Mătăsari — Arsenal Reșița 2-1 ; A.S. Parașeni — F.C. Caracal 3-0 ; Dacia Pitești — Șoimii Sibiu 1-0 ; Minerul Anina — Electra Curtea de Argeș 4-1 ; C.S.M. Caransebeș — Gaz Metan Mediaș 1-2 ; Unirea Alexandria — Minerul Lupeni 1-0 ; Metalurgistul Sadu — ROVA Roșiori 2-0 ; Petrolul Stoina — Metalurgistul Slatina 1-0 ; Electrica Fieni — Minerul Uricani 1-0.

Petrolul Stoina	21	13	1	7	39-25	27	+7
Cimentul Fieni	21	12	2	7	49-32	26	+6
Gaz Metan Mediaș	21	12	1	8	47-21	25	+5
Curtea de Argeș	21	11	3	7	36-29	25	+3
Dacia Pitești	21	11	3	7	27-21	25	+3
Minerul Mătăsari	21	11	1	9	40-30	23	+1
Minerul Anina	21	11	1	9	30-25	23	+3
Arsenal	21	10	3	8	39-39	23	+1
Minerul Uricani	21	11	1	9	35-35	23	+1
C.S. Tîrgoviște	21	10	1	10	38-25	21	—1
Șoimii Sibiu	21	10	1	10	37-30	21	+1
A.S. Parașeni	21	10	1	10	35-34	21	—1
Minerul Lupeni	21	10	1	10	28-32	21	—1
Metalurgistul Slatina	21	9	2	10	25-27	20	0
Unirea Alexandria	21	9	2	10	26-39	20	0
ROVA Roșiori	21	8	2	11	31-39	18	—2
Electrica Fieni	21	9	0	12	23-40	18	—2
C.S.M. Caransebeș	21	8	1	12	30-42	17	—5
Metalurgistul Sadu	21	7	3	11	27-41	17	—3
F.C. Caracal	21	2	2	17	20-78	6	—16

Etapa viitoare : Minerul Uricani — Cimentul Fieni ; Arsenal — C.S. Tîrgoviște ; F.C. Caracal — Minerul Mătăsari ; Șoimii Sibiu — A.S. Parașeni ; Curtea de Argeș — Dacia ; Gaz Metan — Minerul Anina ; Minerul Lupeni — C.S.M. Caransebeș ; ROVA Roșiori — Unirea Alexandria ; Metalurg. Slatina — Metalurg. Sadu ; Electrica Fieni — Petrolul Stoina.

DIVIZIA B, seria IV

Celelalte rezultate : Metalul Aiud — Victoria Carei 2-0 ; Clujana Cluj — Minerul Cavnic 4-0 ; Minerul Voievozi — Vulturii Lugoj 1-1 ; Unirea Dej — Chimica Tîrnăveni 3-0 ; Phoenix Baia Mare — Laminorul Zalău 4-0 ; Șoimii Lipova — Motorul Arad 1-0 ; Electromureș — Someșul 2-2 ; Victoria Ocna Șugatag — Avîntul Reghin 1-3.

Phoenix B.M.	21	13	5	3	42-22	31	+9
Vulturii Lugoj	21	12	3	6	34-22	27	+5
Unirea Dej	21	12	2	7	40-22	26	+4
Laminorul Zalău	21	11	2	8	42-35	24	+2
Venus Lugoj	21	12	0	9	39-34	24	+2
Someșul S.M.	21	10	4	7	35-30	24	+4
Metalul Aiud	21	11	1	9	38-29	23	+1
Minerul Voievozi	21	10	2	9	33-24	22	0
Victoria Carei	21	9	4	8	25-16	22	+2
Aris	21	10	2	9	34-27	22	0
Electromureș	21	10	2	9	35-29	22	0
U.M.T.	21	10	2	9	28-25	22	+2
Motorul	21	10	1	10	36-41	21	—1
Avîntul Reghin	21	8	3	10	27-23	19	—1
Șoimii Lipova	21	8	2	11	31-35	18	—4
Chimica Tîrnăveni	21	8	2	11	32-39	18	—2
Astra	21	7	3	11	20-27	17	—3
Minerul Cavnic	21	7	2	12	24-35	16	—2
Clujana Cluj	21	6	1	14	27-45	13	—7
Victoria O.Ș.	21	4	1	16	12-59	9	—11

Etapa viitoare : Aris — Motorul ; Someșul — Șoimii ; Laminorul — Electromureș ; U.M.T. — Phoenix ; Chimica Tîrnăveni — Venus ; Vulturii — Unirea Dej ; Minerul Cavnic — Minerul Voievozi ; Victoria Carei — Clujana ; Avîntul Reghin — Metalul Aiud ; Astra — Victoria Ocna Șugatag.

AM LUAT TOATE MĂSURILE !
CEA MAI MARE OFERTĂ DE TRICOURI IMPRIMATE DIN ROMÂNIA !
Primim și comenzi de imprimare pe orice suport textil, cu modelul clientului sau al firmei în toate culorile. Pentru vînzări en gros, sunați la tel. 096/13.63.11, int. 174. Magazinele firmei Magnet, din str. Alba Iulia nr. 5 și str. Ungureanu nr. 17 vă stau la dispoziție, cu o gamă largă de modele.

EURO CHAMP

ITALIA

IL FINALE DI UN MITO ! ! !

Începută la 26 mai 1991, cu partidă, în care adversară i-a fost tot Parma „la lunga avventura di rosso-neri e finita" !

Așadar după 22 de luni, timp în care a disputat 58 de partide, diavolul milanez a fost îngenunchiat duminică, 21 martie (data devine istorică !), chiar pe propriul teren ! Aleasa soartei se numește Parma, o echipă mică, cu un suflet mare, care se află la a treia prezență în SERIE A. Cîștigătoare a Cupei Italiei, anul trecut, proaspăt semifinalistă a Cupei Cupelor, echipa lui Scala a reușit marea lovitură ! Cum a fost posibil ? Gazdele au intrat în teren, din nou, fără o serie de jucători de bază, accidentați (acest lucru nu scade meritele adversarei) și au fost ținute prima repriză în șah, de o apărare avansată, agresivă, care a practicat foarte bine jocul la ofsaid. În repriza secundă, gluma a început să se îngroașe odată cu golul lui Asprilla, columbianul fiind de altfel l'uomo partita". Roș-negrii s-au avîntat în atac, dar s-au izbit de aceeași apărare fermă, decisă să spulbere acest mit care de aproape doi ani a chinuit întreaga peninsulă. Ocaziile la poarta lui Ballotta nu au lipsit, dar ratările precum și intervențiile bune ale acestuia au făcut ca scorul să rămînă neschimbat. Oaspeții puteau chiar să-și mărească avantajul dar Melli și Asprilla au irosit situații favorabile. Iată formația aliniată de Capello :

Rossi — Baresi — Tassotti (Serena), Costacurta, Maldini — Evani, Eranio (Gambaro), De Napoli, Savicevici - Papin, Massaro.

În derby-ul etapei Inter s-a impus în fața unui Juventus obosit și decimat (după jocul de excepție cu Benfica). Absențele lui Roberto Baggio, Möller și Casiraghi și apoi Ravanelli, accidentat după numai 11 minute au făcut ca „bătrîna doamnă" să joace doar cu un singur atacant de meserie (Vialli). Splendida reușită a lui Sosa și apoi macroscopica eroare a lui Julio Cesar au tranșat încă din minutul 21 soarta partidei. Trecerea lui Kohler în atac nu a dat nici ea roade, jocul încheindu-se cu victoria elevilor lui Bagnoli, care nu au mai triumfat la Torino de 28 ani (2-0 în 1965) !

În celelalte partide consemnăm :

• Egalul smuls de Lazio la Bergamo, într-un joc important pentru un loc în U.E.F.A., Ganz (Atalanta) fiind convocat în lotul național în vederea partidei de mîine, Italia — Malta, în preliminariile C.M. '94.

• Înfrîngerea fără drept de apel suferită de Brescia în Sardinia, oaspeții fiind nevoiți să joace din min. 27 în 10 oameni, Bortolotti fiind eliminat.

• Prima victorie externă a lui Genoa, pe terenul retrogradatei Pescara.

• Remiza din derby-ul sudului, după un joc frumos cu un Häsller excelent (oare de ce n-a jucat la fel și cu Dortmund ! ?).

Rezultatele și marcatorii :

ATALANTA — LAZIO 2-2. Rambaudi (10), Ganz (60) — Gascoigne (29), Signori (74 — penalty).

CAGLIARI — BRESCIA 3-1. Criniti (32), Moriero (45), Cappioli (65) — Paganin (84).

FOGGIA — ANCONA 1-0. Seno (34).

JUVENTUS — FOGGIA 0-2. Sosa (16), Șalimov (21).

MILAN — PARMA 0-1. Asprilla (58).

PESCARA — GENOA 1-2. Palladini (49) — Iorio (54), Vant't Schip (88).

ROMA — NAPOLI 1-1. Hässler (59) — Fonseca (72 — penalty).

SAMPDORIA — FIORENTINA 2-0. Baiano (44 — autogol), Pioli (90 — autogol).

UDINESE — TORINO 1-0. Sensini (37).

SERIE B

CESENA — MONZA 1-0 (0-0) ; COSENZA — VENEZIA 2-0 (1-0) ; CREMONESE — MODENA 2-0 (0-0) ; ANDRIA — VERONA 0-0 ; LECCE — BARI 2-1 (1-1); PADOVA — PIACENZA 0-0 ; PISA — ASCOLI 0-1 (0-0) ; REGGIANA — TARANTO 1-0 (0-0) ; SPAL — BOLOGNA 1-1 (0-0) ; TERNANA — LUCCHESE 1-0 (0-0).

SANDU USUSAN

CALCIO Serie A

Milan	24	17	6	1	53-20	40
Inter	24	11	9	4	40-29	31
Lazio	24	9	9	6	47-37	27
Torino	24	8	11	5	27-19	27
Sampdoria	24	10	7	7	39-34	27
Atalanta	24	10	7	7	30-31	27
Parma	24	10	6	8	27-26	26
Cagliari	24	10	6	8	25-24	26
Juventus	24	9	7	8	39-34	25
Roma	24	7	10	7	28-24	24
Napoli	24	8	6	10	36-35	22
Udinese	24	9	4	11	33-35	22
Foggia	24	7	8	9	26-36	22
Fiorentina	24	6	8	10	36-40	20
Genoa	24	5	10	9	30-43	20
Brescia	24	6	7	11	21-31	19
Ancona	24	5	5	14	31-49	15
Pescara	24	4	4	16	31-52	12

CALCIO Serie B

Reggiana	27	15	11	1	31- 8	41
Cremonese	27	13	9	5	45-26	35
Lecce	27	12	11	4	32-26	35
Ascoli	27	13	7	7	39-25	33
Cosenza	27	10	13	4	27-15	33
Piacenza	27	10	11	6	30-21	31
Padova	27	11	9	7	31-26	31
Venezia	27	11	8	8	33-25	30
Verona	27	10	10	7	23-19	30
Bari	27	11	6	10	30-32	28
Pisa	27	9	9	9	15-17	27
Cesena	27	8	9	10	27-24	25
Modena	27	8	8	11	24-31	24
Spal	27	6	11	10	20-28	23
Andria	27	3	16	8	18-25	22
Monza	27	4	14	9	16-24	22
Bologna	27	7	13	12	21-34	22
Lucchese	27	4	13	10	22-27	21
Taranto	27	2	11	14	15-36	15
Ternana	27	3	6	18	16-45	12

GERMANIA

BORUSSIA AJUTĂ LIDERUL

Derby-ul etapei s-a jucat duminică la Dortmund, unde gazdele au întîlnit pe Eintracht Frankfurt. Semifinaliștii Cupei U.E.F.A. au avut un start mai bun, după care roș-negrii au pus stăpînire pe joc ratînd cîteva ocazii clare, dar prima repriză s-a încheiat cu un scor alb. La reluare galben-negrii atacă cu tot efectivul, dar se lovesc de portarul oaspeților, excelentul Stein, care însă nu a mai putut interveni în ultimul sfert de oră, cînd gazdele au înscris gol după gol.

Echipa lui Ionuț Lupescu a obținut un egal norocos, după un joc catastrofal în partida cu Hamburg.

Pe „Olympia stadion" Bayern a întîlnit pe modesta F.C. Köln. După ce au deschis scorul, ratînd alte situații favorabile, gazdele s-au văzut dominate categoric, adversarii irosind ocazii pentru un campionat întreg. Și cum ratările se răzbună, bavarezii au mai înscris de două ori, cîștigînd la un scor mult prea categoric, nemeritat după aspectul jocului.

Vineri :

F.C. SAARBRÜCKEN — BAYER UERDINGEN 3-3. Kostner (38), Sawitchew (45), Fuhl (70) — Adler (35), Pablack (44), Walz (80).

WATTENSCHEID — DINAMO DRESDA 2-1. Moser (25), Tschiskale 44, penalty) — Ratke (35).

F.C. NÜRNBERG — S.C. KARLSRUHE 0-0.

Simbătă :

BORUSSIA M-GLADBACH — F.C. KAISERSLAUTERN 2-2. Kastenmayer (31 și 45 penalty) — Witeczek (26), Funkel (38, penalty)

WERDER BREMEN — FC SCHALKE 2-0. Herzog (11), Eilts (36).

VFB STUTTGART — VFL BOCHUM 4-1. Kögl (5), Walter (31), Buchwald (60), Knup (75) — Klauss (89)

BAYERN MÜNCHEN — FC KÖLN 3-0. Ziege (13), Wohlfarth (80), Schupp (83).

BAYER LEVERKUSEN — SV HAMBURG 1-1. Fischer (14) — Rohde (38, penalty).

Duminică :

BORUSSIA DORTMUND — EINTRACHT FRANKFURT 3-0 Zorc (77), Falkenmayer (86, autogol), Chapuisat (90)

HORST SZEIBERT

Bundesliga

Bayern München	22	13	8	1	45-22	34
Werder Bremen	22	11	8	3	37-21	30
Eintracht Frank.	22	11	8	3	40-25	30
Bor. Dortmund	22	12	5	5	40-25	29
Bayer Leverkusen	22	8	10	4	44-28	26
SC Karlsruhe	22	9	6	7	41-40	24
VFB Stuttgart	22	7	9	6	33-33	23
FC Kaiserslautern	22	9	4	9	35-26	22
FC Nürnberg	22	9	4	9	21-26	22
SV Hamburg	22	4	12	6	28-27	20
FC Saarbrücken	22	7	6	9	34-39	20
Bor. M-gladbach	22	6	8	8	33-39	20
FC Schalke	22	5	9	8	20-29	19
Dinamo Dresda	22	5	8	9	24-33	18
Wattenscheid	22	6	6	10	30-41	18
FC Köln	22	7	1	14	27-39	15
VFL Bochum	22	3	7	12	24-37	13
Bayer Uerdingen	22	3	7	12	21-47	13

SPANIA

TAIFUNUL DE PE „LUIS CASANOVA"

Simbătă seara la Valencia într-o partidă dramatică, spectaculoasă cu răsturnări de scor, Barca și-a văzut de treabă învingînd echipa lui Belo după un meci de excepție. Gazdele, deși au jucat bine, au pierdut din nou pe propriul teren în ultimele minute de joc, înfrîngere care îi scoate definitiv din lupta pentru titlu. Belodedici a jucat tot meciul.

Pe „San Mames". Realul a încercat să mai repare ceva din drama de joi, de la Paris, obținînd un egal echitabil în fața tinerei echipe a lui Heynckes, în timp ce la Madrid pe „Calderon", Atletico s-a chinuit în fața lui Rayo, marcînd unicul gol prin mexicanul Luis Garcia la 5 minute de la intrarea acestuia în teren.

La Zaragoza accidentarea lui Poyet în secunda 15 (!) îl aduce în teren pe San Juan care marchează pentru gazde dar în ultimul minut de joc Kodro și-a făcut datoria.

Festival de goluri la Coruna și Albacete ,unde gazdele au jucat practic fără adversar marcînd gol după gol cu Bebeto și debutantul Dos Santos, în mare vervă.

Radomir Antici mai realizează două puncte, aducînd liniștea la Oviedo, unde Lăcătuș începe să joace 90 de minute.

Resultados y goleadores

Simbătă :

VALENCIA — BARCA 3-4. Penev (37 — penalty), Fernando (48), Alvaro (75) — Nadal (3), Beguiristain (53), Laudrup (64), Baquero (87).

Duminică :

ATH. BILBAO — REAL 1-1. Urrutia (74) — Butragueno (44).

ATLETICO — RAYO 1-0. Luis Garcia (72). Eliminat : Schuster (min. 55).

R. ZARAGOZA — R. SOCIEDAD 1-1. San Juan (48) — Kodro (90).

CORUNA — BURGOS 5-0. Bebeto (8, 42, 71), Claudio (10, 84).

CADIZ — SEVILLA 0-0.

OVIEDO — CELTA 3-1. Jankovici (2), Rivas (66), Armando (83) — Gudelj (85 — penalty).

ALBACETE — GIJON 6-2. Dos Santos (8, 20, 62), Menendez (36), Julio Soler (67) — Christiansen (1), Manjarin (24).

LOGRONES — TENERIFE 2-0. Salenko (16), Iturrino (48).

ESPANOL — OSASUNA 2-1. Escaich (13), Korneev (59 — Kosecki (73). Eliminați : Martin Gonzales (min. 75) și Angheiov (min. 82), ambii de la oaspeți.

IONEL SERE

Primera Division

Barca	27	17	8	2	68-27	42
Real	27	17	6	4	51-22	40
Coruna	27	16	7	4	51-22	39
Valencia	27	11	9	7	39-26	31
Atletico	26	12	7	7	39-30	31
Tenerife	27	10	11	6	41-32	31
Sevilla	27	11	8	8	34-32	30
Espanol	27	9	10	8	35-34	28
Ath. Bilbao	27	12	4	11	36-36	28
R. Zaragoza	27	9	10	8	28-33	28
Rayo	27	7	11	9	31-34	25
Celta	27	8	9	10	18 23	25
R. Sociedad	27	10	5	12	33-44	25
Osasuna	27	9	6	12	32-31	24
Gijon	27	7	9	11	28-46	23
Oviedo	27	7	8	12	31-34	22
Albacete	27	6	7	14	37-45	19
Logrones	27	5	9	13	22-36	19
Cadiz	27	3	10	14	20-41	16
Burgos	26	2	8	16	17-54	12

ANGLIA

HAPPY BIRTHDAY, FATHER !

Duminică, la City Ground, Nottingham Forest — Leeds Utd. a fost 1-1. Campionii en-titre n-au obținut, astfel, nici măcar în dauna lanternei, prima victorie afară în acest sezon. Deoarece Nigel Clough a egalat, din penalty. Gol dedicat, probabil, tatălui său, care duminică a împlinit 58 de ani. Dumnealui este managerul lui Forest din ianuarie 1975. De atunci a obținut două titluri de campion, două victorii în C.C.E. și patru în Cupa Ligii. Astăzi însă, luptă să-și scape teamul de... liga a doua. Explicația acestui fapt vine chiar de la președintele lui Forest, Fred Reacher : „Brian Clough e un manager foarte bun. O dovedesc recordurile sale. Dar viața are suișurile și coborîșurile ei".

Simbătă, Norwich City a devenit exlideră : forfait la Wimbledon, al cărui fundaș, Vinny Jones, un Nobby Stiles al anilor '90, a văzut galben a 14-a oară în acest sezon. Astfel, șefia a preluat-o Aston Villa. Grație tînărului din Trinidad, Dwight Yorke, dublu învingător al portarului Angliei. Chris Woods. Managerul acestuia, Trevor Francis, a spus : „Ron Atkinson (adică Villa) are o șansă excelentă de titlu !". Manchester Utd., scăpată teafără din al 118-lea derby al orașului Manchester, e oare de acord ?

ARSENAL — SOUTHAMPTON 4-3. Linighan (31), Merson (34), Carter (35 și 79) — Dowie (22), N. Adams (43), Le Tissier (50).

ASTON VILLA — SHEFF' WEDNESDAY 2-0. Yorke (2 și 56).

BLACKBURN — MIDDLESBROUGH 1-1. M. Adams (24) — Hendrie (35).

CHELSEA — TOTTENHAM 1-1. Cascarino (58) — Sheringham (36, penalty)

IPSWICH — COVENTRY 0-0.

LIVERPOOL — EVERTON 1-0. Rosenthal (90) ; 44619 spectatori.

MANCHESTER CITY — MANCHESTER UTD. 1-1. N. Quinn (57) — Cantona (68).

OLDHAM — Q.P.R. 2-2. Henry (21), N. Adams (82) — B. Allen (55) Sinton (73).

SHEFF' UTD. — CRYSTAL PALACE 0-1. Coleman (44) ; Eliminat : Armstrong (CP) în min. 45.

WIMBLEDON — NORWICH 3-0. O. Holdsworth (15 și 82), Ardley (28).

NOTT'M FOREST — LEEDS 1-1. Clough (25, penalty) — Wallace (12).

Aseară, odată cu derby-ul supraviețuirii MIDDLESBROUGH — OLDHAM, a început etapa a 36-a, Graham Taylor avînd astfel timp pregătirea meciului din prelim. C.M. de la 31 martie, de la Izmir, cu Turcia.

MIHAI COMȘULEA

P.S. : 2-1 cu Australia, erou Julian Joachim (Leicester, D2), și astfel bronz pentru Anglia la mondialele de juniori U-20 !

Premier League

Aston Villa	34	18	10	6	51-32	64
Manchester Utd.	34	17	11	6	51-27	62
Norwich City	35	18	8	9	49-49	62
Sheffield Wedn.	32	13	10	9	41-36	49
Q.P.R. London	34	13	9	12	47-42	48
Blackburn Rovers	32	12	11	9	44-33	47
Manchester City	33	13	8	12	45-36	47
Coventry City	35	12	11	12	45-44	47
Arsenal London	32	13	7	12	33-30	46
F.C. Southampton	35	12	10	13	47-47	46
Tottenham Hotspur	33	12	10	11	40-48	46
Wimbledon	34	12	9	13	43-40	45
F.C. Liverpool	33	12	9	12	44-43	45
Ipswich Town	34	10	15	9	40-39	45
Chelsea London	34	11	12	11	37-41	45
Leeds Utd.	33	11	10	12	43-46	43
Everton Liverpool	35	12	6	17	40-45	42
Crystal Palace	33	9	12	12	39-48	39
Sheffield Utd.	33	9	7	17	37-43	34
Middlesbrough	34	8	10	16	40-57	34
Nottingham Forest	33	8	9	16	31-46	33
Oldham Athletic	33	8	8	17	43-58	32

Fotbal C - Arad

Schimbare de lider !

Vestpetrom Pecica — C.P.L. Arad 1-0 (0-0)

Simbătă, ora 16,00, teren Pecica, timp frumos, gazon cu denivelări, spectatori 200.

Arbitri : Dan Ologeanu — Florin Romanescu, Mircea Toderici (Arad).

Cartonașe galbene : Igna, Beserman, Dăneulescu, Dronca, M. Petcuț, Tătaru.

VESTPETROM PECICA : Mușa — I. ARMAN —Sucigan (55, Palade), BOBU, Igna — Vălean, Oprea, Corsanti, Beserman (55, Zaharia) — Cameniță (cpt.), NEDELEA.

C.P.L. ARAD : Duckadam — CSORDAS (cpt.) — I. PETCUȚ, M. Petcuț, Dronca — Tătaru (73, Nescovici), DANCIULESCU, Coraș II, Labu — Sulea, Uzum (69, Balița).

A înscris : Cameniță (min. 62) — din lovitură de la 11 m, în urma unui henț în careu al lui Dronca.

• Meci foarte important pentru ambele echipe. De altfel se întîlneau echipele de pe primele două locuri ale clasamentului • Miza jocului și-a pus amprenta pe desfășurarea partidei. Calitatea partidei a fost una modestă, mult sub posibilitățile celor două echipe. Probabil și starea terenului a influențat într-un fel partida • S-a jucat pe contre, cu mingi aruncate la întîmplare în față, doar-doar va ajunge cineva într-o poziție favorabilă • Normal, echipa gazdă a forțat mai mult, dominîndu-și adversarul care s-a apărat calm, dejucînd acțiunile de atac ale pecicanilor. • Dintre ocaziile primei reprize amintim cele ale lui Beserman, Nedelea respectiv, Șulea • Tinuta și prezența lui Helmuth Duckadam face notă discordantă cu cele ce se întîmplă pe teren • Repriza a-doua se desfășoară în aceleași condiții și după o ratare a lui Mihai Petcuț, se marchează singurul gol al partidei și acela din lovitură de pedeapsă. Decizia lui Dan Ologeanu a iscat multe discuții, noi înclinînd să-i dăm dreptate, dar în același timp ne întrebăm dacă în faza următoare penalty-ului, Bobu de la gazde nu a comis și el henț în propriul careu • Ultimele zece minute ale partidei sînt dramatice. În min. 84 Zaharia, de la gazde, driblează un apărător, se trezește față în față cu Duckadam, dar de la 10 m șutează afară • Cînd mai erau trei minute de joc la o lovitură liberă în favoarea oaspeților, Duckadam se afla în careul advers pentru a încerca egalarea... • În concluzie o partidă lipsită de spectaculozitate, în care obsesia celor două puncte a influențat mult calitatea jocului. Prin această victorie, Vestpetrom Pecica trece deocamdată în fruntea clasamentului.

DAN BÂRCĂ GRAMA

CLASAMENT

Vestpetrom P.	17	13	2	2	46-12	28	+10
C.P.L. Arad	17	12	3	2	59- 4	27	+11
Olimpia I.S.D.	17	12	3	2	40-17	27	+11
Agr. Curtici	17	10	1	6	40-13	21	+ 5
Vict. Ineu	17	7	5	5	27-23	19	+ 3
Gloria Ineu	16	8	1	7	32-32	17	— 1
Șofronea	17	6	5	6	30-37	17	— 1
Pîncota	17	7	2	8	33-31	16	— 2
Gloria Arad	17	7	1	9	33-26	15	— 3
C.F.R. Arad	17	5	5	7	29-30	15	— 3
Blănarul Arad	17	6	3	8	31-41	15	— 1
Zădăreni	17	7	0	10	31-40	14	— 2
Chișineu-Criș	17	6	2	9	35-45	14	— 4
Sebiș	17	6	2	9	23-33	14	— 4
Nădlac	17	5	1	11	29-47	11	— 5
I.C.R.T.I. Arad	16	0	0	16	7-86	0	—14

CRIȘANA SEBIȘ — VICTORIA INEU 2-0. Gazdele au reușit, o victorie dificilă în fața unui adversar incomod. Au arbitrat P. Bîndea, L. Popa și I. Vida.

GLORIA INEU — AGROINDUSTRIAL CURTICI 2-0. Nicodim a înscris de două ori pentru gazde. Au arbitrat M. Bondar, M. Gornic și C. Giurgiu.

C.F.R. ARAD — BLĂNARUL ARAD 1-0. Partidă foarte disputată, Kimak reușind golul victoriei în repriza a doua. Au arbitrat M. Crișan, M. Zority și Gh. Cîmpeanu.

UNIREA ȘOFRONEA — VICTORIA NĂDLAC 4-2. Debut promițător în acest retur al gazdelor, care reușesc trei puncte în primele două etape. Pentru gazde au marcat Radu (2), Gabor și Mitroi. Au arbitrat E. Arsa, V. Havași și I. Manușov.

GLORIA ARAD — I.C.R.T.I. ARAD 2-0. Victorie dificilă obținută de gazde. Primul gol a fost de fapt un autogol, ca apoi Eftimie să marcheze cel de-al doilea gol. Au arbitrat O. Huț, L .Takacs și T. Enoiu.

ȘOIMII PÎNCOTA — MUREȘUL ZĂDĂRENI 6-0. Partidă la discreția gazdelor care au înscris prin Boiciuc (2), Dreghici, Ștefănuț, Husa și Hanciuța. Au arbitrat A. Mercea, Șt. Mercea și V. Toderici.

OLIMPIA I.S.D. ARAD — CRIȘUL CHIȘINEU CRIȘ 4-0. Gazdele, prin această victorie, se mențin în lupta pentru cîștigarea seriei. Au marcat Cr. Avram (2), Lazăr și Dascăl. Bun arbitrajul lui C. Tiulea, L. Molnar și I. Stanca.

D.B.G.

Fotbal C - Caras Severin

Oravița la un punct de lider...

Muncitorul Reșița — Foresta Zăvoi 6-1; Hercules Băile Herculane — C.S.M. II Reșița 1-2; Mecanizatorul Ciclova — Minerul Oravița 0-2 ; Energia Poiana Mărului — Minerul Moldova 0-0 ; Comerțul Moldova Nouă — Foresta Caransebeș 4-3 ; Minerul Nera Bozovici — Metalul Topleț 0-0 ; C.F.R. Caransebeș — Metalul Oțelul Roșu 2-0.

În clasament pe locul întîi se află Minerul Moldova Nouă cu 23 de puncte și 46-11 — golaveraj, urmată de Minerul Oravița 22 de puncte, golaveraj 40-17 și Metalul Oțelul Roșu 20 de puncte, golaveraj 34-13.

Pe ultimul loc, Mecanizatorul Ciclova cu 3 puncte.

De remarcat că, în primele două etape, nu s-a înregistrat nici un eveniment deosebit, măsurile luate de Comisia de disciplină în tur, încep să-și arate roadele.

P. F.

Salutăm o nouă și spectaculoasă (este cuvîntul cel mai potrivit) în peisajul presei timișorene. De vineri, pe piața publicațiilor sportive, „Timișoara" S.A. a lansat revista lunară TOP AUTO, care se adresează în primul rînd iubitorilor sporturilor automobilistice, dar și tuturor conducătorilor auto.

Succes, țineți ștacheta și să ne revedem la cocktail-ul prilejuit de a 100-a apariție !

Vest Sport

handbal

DIVIZIA A — FEMÎNÎN

U.-A.E.M. — I.L.S.A. 19-16 (5-10)

Meci cu o singură variantă — victoria pentru ambele formații, I.L.S.A. încercînd cu disperare să evite retrogradarea iar U - A.E.M. să nu alunece în zona fierbinte a clasamentului. De aici încărcătura nervoasă care a dominat cele două echipe, păgubit fiind spectacolul sportiv. Victoria „gazdelor" s-a datorat în mare măsură antrenorului Constantin Jude care, după pauză, a schimbat foarte inspirat registrul tactic al ambelor faze (atac și apărare).

Primul gol al partidei a venit doar în minutul 5 cînd a înscris I.L.S.A., care va domina întreaga repriză, Ciolacu conducînd foarte bine atacul. De partea cealaltă apărarea este aproape inexistentă iar atacul haotic și ineficace, Trucă, Feier și Artene jucînd foarte slab. Astfel I.L.S.A. a terminat repriza cu un avantaj copios de cinci goluri, care-i dădea îndreptățite speranțe la victorie.

După pauză ambii antrenori schimbă tactica de joc. Inspirat, antrenorul Jude trece la apărarea 4+2 —, anihilînd în principal acțiunile conducătoarei de joc Ciolacu, care dispare total din joc și greșește nepermis de mult — iar în atac joacă cu doi pivoți.

Mai puțin inspirat Vasile Fărcaș, antrenorul „oaspetelor" folosește apărarea 5+1 cu „om la om" la Feier, care nu făcuse mai nimic prima repriză. S-au creat astfel spații largi extremelor, care n-au stat pe gînduri și au punctat decisiv prin Pop, Trițoiu și Ignea, anonime în prima repriză.

Astfel, la jumătatea celei de-a doua reprize, survine egalarea : 15-15. Pînă la sfîrșitul meciului U. - A.E.M. mai punctează de patru ori, iar I.L.S.A. o singură dată. A fost o repriză a doua dominată copios de U. - A.E.M. care a înscris 14 goluri și a primit numai 6.

Au înscris pentru U. - A.E.M., Pop 6, Stancov 3, Trucă, Ignea, Trițoiu, Feier și Creangă cîte 2, iar pentru I.L.S.A. Ciolacu 11 (9 din 7 m), Moțu 2, Nicolaenco, Stuparu și Buhneci cîte 1.

Inconstantă prestația experimentaților arbitri Marin Marin (Buc.) și Romeo Iamandi (Buzău).

DIVIZIA B — FEMININ

U.T.T.-1 Iunie — Textila Sebeș 30-25 (18-8)

Joc bun al elevelor antrenorilor Cornel Jude și Gavrilă Mureșan, care au rulat tot lotul. Echipa din Sebeș suportă greu handicapul lipsei unei săli de sport, jucînd tururile unu și patru în aer liber, iar tururile doi și trei la Deva în Sala Sporturilor.

Au înscris pentru U.T.T. - 1 Iunie : **Torjoc 8, Zaha 5, Brînzei 4, Tudose și Pantilii cîte 3, Olteanu 2, Sterie și Laza cîte 1, iar pentru Textila Andrei 7, Popa 6, Bogdanez 3, Nistor, Pașfiu, Vișan și Jica cîte 2 și Stana 1.**

HANDBAL

CAMPIONATUL MONDIAL DE HANDBAL MASCULIN

Obiectiv neonorat, clasare dezonorantă

Înainte de plecarea în Suedia secretarul general al F.R.H., domnul Doru Simion și antrenorul secund Ghiță Licu, mizînd pe valoarea și coeziunea lotului, anticipau o clasare în primele șase echipe din lume. Derularea ulterioară a evenimentelor avea să infirme presupusele calități ale echipei naționale, secretarul general declarînd la sfîrșitul competiției că jucătorii au dat dovadă de disciplină tactică, superficialitate și labilitate psihică. Corect. Toate acestea sînt tare căpătate de-a lungul întregii activități sportive, începînd cu junioratul și perpetuate, din nefericire, în cadrul cluburilor la care activează acești jucători. Aceste evidențe coroborează evoluția de ansamblu a celor din teren, afectînd atît eficacitatea de ansamblu a echipei cît și pe cea a fiecărui jucător în parte. Eficacitate care se măsoară în procente și reprezintă raportul dintre numărul de aruncări la poartă și numărul de goluri înscrise. Statistic în handbal cu o eficacitate de sub 60% o echipă nu poate aspira la victorie. Din înregistrările mele, făcute la meciurile vizionate la TVR, reiese o eficacitate de 51% pe echipă. Robert Licu cu 42,2% a fost mai puțin util echipei decît Titel Răduță cu 66,6%. Prestația lui Licu impunea de multe ori schimbarea lui, dar a fost singurul inter drept de meserie. Au fost doar cîteva exemple din care reiese clar că locul zece ocupat este cel meritat.

Cert este că avem o echipă foarte tînără, cu o medie de vîrstă puțin peste 23 de ani și cu un gabarit bun (media de înălțime de 1,93), dar trebuie multă muncă pentru schimbarea mentalității. Trebuie să reapară mentalitatea marilor învingători de altădată.

☆

Titlul de campioni modiali a revenit echipei Rusiei, o echipă de vis, în timp ce Franța a constituit o surpriză. A învins din nou eficacitatea (scuzați obsesia) : Rusia 70%, Franța 42%. Scor : 28-19 pentru prima.

C. GRIGORE

Rugby

COCOȘUL GALIC CÎȘTIGĂ TURNEUL CELOR 5 NAȚIUNI

Franța — Țara Galilor 26-10 (16-3)

Simbătă, ora 16, stadion Parc des Princes (Paris), teren bun, timp însorit : spectatori 45.000.

Arbitru : M. Doyle.

Jucătorul meciului : Benetton.

Au marcat : Lacroix (min. 7) lovitură de pedeapsă de la 48 m ; Benetton (min. 28) încercare transformată de Lafond ; Jenkins (min. 30) lovitură de pedeapsă ; Lacroix (min. 38 și 40) lovituri de pedeapsă ; Lafond (min. 68) încercare ; Walkers (min. 71), încercare transformată de Jenkins ; Benetton (min. 80) încercare.

• Ultima etapă din turneul celor 5 națiuni la rugby a programat un duel decisiv dar indirect dintre Anglia și Franța. Dacă pentru francezi s-a pus problema doar a diferenței de scor, englezii au avut o misiune mult mai grea. Pentru a ocupa locul întîi, englezilor le-a trebuit o victorie la o diferență de cel puțin 24 de puncte în deplasare în fața irlandezi. Cum însă au fost întrecuți cu 17-3, ei au pierdut și locul secund, la alcătuirea clasamentului luîndu-se în calcul victoria directă • Deși deținători ai lingurei de lemn (ultimul loc), jucătorii galezi au reușit totuși să le înscrie francezilor o încercare. • Victoria reprezentanților cocoșului galic a fost decisă de jucătorii din linia de treisferturi care au jucat ireproșabil. Totuși greul întîlnirii l-au dus înaintașii, care, atît în aglomerările cu balonul purtat, cît și în grămezile deschise, s-au comportat remarcabil alimentînd liniile dinapoi cu baloane. • Se cuvine să mai fac o precizare privind jocul francezilor și anume participarea tuturor jucătorilor, indiferent de post, la orice acțiune de joc, ofensivă sau defensivă. • Dacă adăugăm la cele afirmate mai sus că gazdele au fost în posesia balonului 46% din timp, față de numai 32% oaspeții, avem o imagine și mai clară a victoriei franceze.

1. Franța	4	3	0	1	73-35	6
2. Scoția	4	2	0	2	50-40	4
3. Anglia	4	2	0	2	54-54	4
4. Irlanda	4	2	0	2	45-53	4
5. Țara Galilor	4	1	0	3	34-74	2

MIRCEA COSMA

Sah

TURNEUL ZONAL FEMININ AL CAMPIONATULUI MONDIAL LA TIMIȘOARA

Simbătă, 20 martie, în cochetа sală, special amenajată la nivelul standardelor internaționale, a Liceului de Muzică „Ion Vidu" din Timișoara, a început turneul zonal feminin de șah. Iată rezultatele consemnate pînă în prezent :

GRUPA A : Bednarska — Holoubkova 0-1 ; Krupkova — Foișor 0,5-0,5 ; Chilingirova — Grabics 0-1 ; Horvath — Peptan 1-0 ; Ionescu — Brustumann 0,5-0,5 — simbătă și Badnarska — Krupkova 1-0 ; Holaubkova — Brustman 1-0 ; Grabics — Horvath 0,5-0,5 ; Peptan — Ionescu 1-0 ; Foișor — Chilingirova întreruptă — duminică.

GRUPA B : Voiska — Bobrowska 1-0 ; Kubikova — Zimmersmann 0,5-0,5 ; Nuțu — Baciu 1-0 ; Radu — Veröczi 0,5-0,5 ; Csöke — Velcheva 1-0 — simbătă și Bobrowska — Velcheva 0,5-0,5 ; Veröczi — Csöke 0,5-0,5 ; Baciu — Radu 0-1 ; Zimmersmann — Nuțu 1-0 ; Voiska — Kubikova 1-0 — duminică.

• POVEȘTI ENGLEZEȘTI •

• PETITIE ISTORICĂ : La mijlocul săptămînii trecute s-au disputat două rejucări în sferturile de finală (turul 6) ale Cupei Angliei, F.A. Cup :

Bramall Lane : SHEFFIELD UTD. Blackburn 7-5, după penalty-uri. M. Ward (80 și 118) — Livingstone (47), Newell (104).

Hillsborough : SHEFFIELD WEDNESDAY — Derby County (D2) 1-0. Warhurst (23).

Astfel, cele două team-uri din orașul oțelului, Sheffield, UNITED și WEDNESDAY, s-au calificat în semifinala de la 3 aprilie, terenul neutru inițial stabilit de Football Association fiind Elland Road din Leeds. Despre care managerul lui Wednesday, Trevor Francis, a spus : „Ultimul teren pe care aș dori să jucăm e Elland Rd. Acesta e bun pentru o semifinală de Cupă la rugby dar nu la fotbal căci are cea mai groaznică suprafață de joc din Premier League. Nu văd de ce n-am putea juca meciul chiar pe Wembley?". Idee preluată de fanii celor două cluburi din Sheffield, care au înaintat F.A. o petiție cu peste 3.000 semnături, cerînd jucarea semifinalei pe Wembley. F.A. aprobînd, s-a scris istoria : pentru prima oară în 121 de ani de Cupa Angliei ambele semifinale se vor disputa pe Wembley. La 3 aprilie, UNITED — WEDNESDAY, la 4 aprilie derby-ul nord-londonez ARSENAL — TOTTENHAM.

• DERBY : s-a mai întors o filă în istoria celui mai vechi derby fotbalistic, CELTIC — RANGERS, ambele din Glasgow : 2-1, simbătă, în fața a 53.000 spectatori la Parkhead. Este primul eșec al lui Rangers de la 15 august 1992 încoace (3-4 cu Dundee Utd.), adică după 44 meciuri consecutive fără înfrîngere !

Marcatori : John Collins (37), Andy Payton (53) — Mark Hateley (85).

Au jucat : CELTIC : Bonner — Mc Nally, Galloway, Boyd, Wdowczyk — Collins, Slater, McStay, Grant — Payton. McAvennie : RANGERS : Goram — Murray, McPherson, Brown, Robertson — Durrant (Michailicenko), Steven, McCall, Hagen — McCoist, Hateley.

• RESPINS : Departamentul Muncii n-a acceptat cererea clubului Nottingham Forest de obținere a cărții de muncă pentru internaționalul american Brad Freedle, portar, care a absolvit cu succes trialul din decembrie de la City Ground. Forest ar fi plătit clubului Kicks din Dallas 300.000 lire sterline.

• ÎN DEFENSIVĂ : sărmana apărare a campioanei en-titre LEEDS UTD. s-a întărit cu DAVID KERSLAKE. Swindon Town, manager Glenn Hoddle, a primit 500.000 lire sterline.

• TRUCURI : ultima ispravă a lui Graham Taylor, antrenorul Angliei, este convocarea, pentru meciul cu Turcia, a lui Paul Warhurst, fundașul de 23 ani al lui Sheff Wednesday, pe post de ATACANT !!! Explicația lui Mr. Taylor : „Cînd un fundaș marchează 18 goluri într-un sezon nu mai este vorba de noroc !".

ZIG-ZAG

Ambițiile Borussiei Dortmund

Semifinalista Cupei UEFA, Borussia Dortmund are planuri mari de viitor. În primul rînd conducătorii clubului se gîndesc la cîștigarea trofeului european și la o clasare cît mai bună în această ediție de campionat. Ar urma întărirea actualului lot prin achiziționarea unor jucători de valoare cum ar fi Steffen Freund de la Schalke — un apărător de valoare și posibil internațional — și deja consacrații „italieni" Möller și Riedle în cazul în care aceștia ar părăsi peninsula. Următorul pas ar fi mărirea capacității stadionului de la 34.000 locuri cît are în prezent, la 50.000 locuri. Este un lucru absolut necesar, edificator în acest sens fiind faptul că la meciul cu Roma cererile de bilete au atins cifra de 100.000 !

Președintele clubului dr. Gerd Niebau a declarat referitor la viitorul Borussiei : „**Avem la ora actuală 6 internaționali în lot : Sammer, Zorc, Reinhardt, danezul Povsen, elvețianul Chapuisat și australianul Zelic, la fel de mulți ca și Bayern München. Modelul nostru însă, nu este echipa bavareză, ci Borussia anilor 1950-1960. Sîntem un club de tradiție și vrem să devenim echipa cea mai valoroasă și iubită din Bundesliga**" !

Sex control

Cea mai bună metodă de a controla sexul sportivilor este controlul organelor genitale ! La această concluzie a ajuns comisia tehnică însărcinată de I.A.A.F., de a cerceta eficacitatea metodei aplicate pînă acum, care se baza pe evidențierea cromozomilor din spută. S-a stabilit că la aplicarea acestei metode o analiză din 500 este greșită. „**Au fost cazuri cînd la bărbați n-am găsit deloc cromozomi masculini ! Dacă ne-am ghida după această logică ar însemna ca anumiți atleți să concureze cu fetele**", a conchis un purtător de cuvînt al I.A.A.F.

Valeri Brumel — italian

Iubitorii atletismului își amintesc precis de celebrul săritor în înălțime, Valeri Brumel, fost recordman mondial al acestei discipline. Reamintim că exsportivul sovietic a cucerit în 1960, la Olimpiada din Roma, medalia de argint (2,16 m) și, patru ani mai tîrziu, la Tokyo, pe cea de aur (2,18).

Astăzi Brumel, la 50 de ani, este un prosper om de afaceri. El și-a extins bussines-ul pînă în Italia, deschizîndu-și, recent, reprezentanță la Milano. Și pentru că tot a ajuns acolo, zilele trecute, a înaintat o cerere oficială prin care solicită cetățenia italiană.

De ce a rămas Buchwald la Stuttgart

În afara portarului Bodo Illgner, din echipa Germaniei, campioană mondială în 1990, doar Guido Buchwald n-a urmat exemplul colegilor săi care, mai devreme sau mai tîrziu au fost tentați de miliardele de lire din „il calcio". Și nu pentru că nu ar fi fost solicitat. Doar în finală l-a anihilat pe Diego Maradona. Dar Guido, pe lîngă că este căpitanul campioanei en-titre a Germaniei, V.f.B. Stuttgart, dar de acest oraș îl leagă alte patru (!) activități ... comerciale. Buchwald este patronul unei firme care produce obiecte de birotică, al unui complex acoperit pentru practicarea tenisului, al unui magazin de articole sportive și al unei agenții de pronosport !

ZIG-ZAG

MAGNET
S.R.L
GENERAL MANAGER
RICHARD ANDRESS

Tiparul executat la S.C. „HELICON" BANAT S.A.

Vest Sport — Timișoara, str. Paris nr. 2 A, tel. 096/13 63 11, int. 174. Director onorific : MARCEL TOLCEA.

COLECTIVUL REDACȚIONAL : Duki Popovici — redactor șef, Radu Suciu — șef departament fotbal intern, Sandu Ususan — șef departament fotbal extern, Ovidiu Păcurariu, Petru Fuchs, Mihai Comșulea.
COLABORATORI PERMANENȚI : C-tin Grigore, Ștefan Marton, Vlad Siniteanu, Marius Dura, Dan Bîrcă Grama, Ghiță Ochișor, Horst Szeibert, Florin Roman, Radu Ștefan Cacuci, Mircea Cosma.
REPORTERI SPECIALI : Lucian Gheorghiu, Ioan Dorin Voinea, Nelu Sere.

DIRECTOR COMERCIAL : Marian Popovici ; ȘEF COMPARTIMENT DIFUZARE : Cristian Simedrea.
PAGINARE ȘI TEHNOREDACTARE : Nicu Berechet ; LINOTYP : Mircea Gui și Tiberiu Lazăr.

ÎNCEPE TRIȘU' ÎN DIVIZIA C - TIMIȘ ?
CINE FACE CĂRȚILE ȘI CINE LE TAIE ?

SPORT vest

Anul III ● Nr. 12 (66) ● 30 mart.-5 apr. 1993
Apare marți ● 8 pag. 30 lei ●
Publicația se difuzează in județele Arad, Bihor. Caraș-Severin, Hunedoara, Alba, Timiș

■MAGNET■ ■MAGNET■ ■MAGNET■ ■MAGNET■

Vocea Porumbelului Mulțumit

(nu iese fum fără zvon, nici agenți la vestiare)

● Așa mai da. Asta-i Poli care-mi place. Trei puncte-n patru zile. Și bucuria-i dublă. Campionatu' ăsta am schimbat doi antrenori la Craiova. În tur pe Cîrțu și-n retur pe Oblemenco. Poate-l mai schimbăm o dată pe Cîrțu în ultima etapă cu Electroputere ! Bine că nu-l mai prindem pe Bondrea că ăsta, de cîte ori ne-a prins el, ne-a tras-o ! ● Apropo de Cîrțu. Agentu' nostru care l-a contrazis pe ăl din Cișmigiu — care-l dădea pe Sorin la Dinamo — a avut dreptate. Cîrțu-l mai pe aproape. Sper că nu v-ați gîndit la prostii ! ● Apropo de agenți, care din cauza frigului din vestiare n-au lucrat săptămîna asta (doar mie-mi îngheață ciocu' la Operă), și cei de la „Gazeta Sporturilor" s-au gîndit să dea ceva culise... Și-au dat cu bîta-n baltă, dîndu-l pe Halagian sigur la Poli !? Vă lămuresc eu. Ceva discuții au fost o dată, dar „Hala" s-a haloșit și-a zis o sumă de nu-ncăpea în calculator !! Păi de ăștia cu sume avem și prin tribune prin Timișoara... ● Olteni de la Severin erau satisfăcuți (înaintea meciului cu Gloria) că, la recuzarea lor, tușierul Zoltan Bodo din Tg. Mureș a fost înlocuit. Plăcerea probabil a fost reciprocă, tîrgmureșanul, în tur, la un meci cu cîntec (de fluier), era să se aleagă cu mașina răsturnată. ● Da tot nu le-a convenit ceva la oltenași. Că pe ăștia-i greu să-i împaci. N-au fost nemulțumiți că Neluțu Igna a fost observator. Îl bănuie că e omu' lui Sava Simcelescu, boss-ul C.F.R.-ului. Da' cînd a fost nașu omu' vostru spre sfîrșitul campionatului trecut ? ● Să vezi și să nu crezi ! Portarul Popa de la F.C. Aris a fost scos din lot pentru că în meciul din tur (!!!) cu Astra a fost cam „prietenos" cu adversarul !! Asta da justiție ! Un exemplu pentru procesul de la Timișoara, ai cărui inculpați au și uitat de cînd umblă liberi pe străzi... ● Se plîngea Adi Udrescu, după cum scria Agentura (iar ei), că Poli nu l-a dat pe Pîrva la Tomnatic. Dar pe Simedru ? Și vă spun și pe cît. Pe 100. Nu mii, nu dolari, nu ruble. 100 de sticle de vin !

ION GOLUMBU

SEMENICUL RĂSTOARNĂ ȚÎMPA !!

C.S.M. Reșița — F.C. Brașov 4-2 (3-2)

Duminică, ora 16, stadion Valea Domanului, spectatori 1.500, teren acoperit cu zăpadă proaspătă, timp închis cu ninsoare și lapoviță.

Arbitri : I. Toma-Costin (Piatra Neamț) — Florin Donosa (Vaslui), Florin Marcu (Oradea).

Observator : Ioan Igna (Timișoara).

Cartonașe galbene : Petrescu, Stroia, Balint, Nagy.

C.S.M.R. : POPA GH. — POTOCIANU — Mărgineanțu (72, Stroia), Lupu (cpt.) PANESCU, — IANU, R. SANDU, Cr. ALEXANDRU (46, Marcă), Pușcaș — SZIJJ, PETRESCU.

F.C. BRAȘOV : Bozhiqi — H. Pătru — Balint, Purdea (cpt.), Cl. Mureșan (46, ANDRAȘI) — Hâncu, Nagy, VĂIDEAN (63, Folberth), M. GHEORGHE — SĂVOIU, Ivan.

Au marcat : SĂVOIU (min. 6) cu un șut din apropiere, fundașii reșițeni admirîndu-l ca la „teatru" ; M. GHEORGHE (min. 24) din pasa de gol a lui Ivan ; PETRESCU (min. 25) din careul mic, finalizînd o bună acțiune a lui Szijj ; CR. ALEXANDRU (34, din penalty) după ce tot el a fost faultat în careu de Hâncu ; R. SANDU (min. 43) care a șutat cu sete, din careu, după ce Pușcaș a prelucrat cu subtilitate o minge pe extremă ; SZIJJ (min. 82), care a beneficiat de o minge centrată de Marcă.

JUCĂTORUL MECIULUI : GHEORGHE POPA.

Oare cîți dintre suporterii mai înfocați ai reșițenilor ar mai fi sperat la această răsturnare spectaculoasă de scor mai ales atunci cînd, la fel ca-n meciul cu Farul, încă din minutul 6, oaspeții conduceau cu 0-1, iar M. Gheorghe, în min. 24, urca avantajul la două goluri, prevestind o nouă catastrofală înfrîngere pe teren propriu ?

Remaniind așezarea în teren, încă de la meciul disputat la Bistrița, cu Potocianu liber și cu R. Sandu revenit pe postul care l-a consacrat, la care mai adăugăm prezențele din primul minut ale lui Popa și Ianu, antrenorul S. Stănescu a crezut și bine a făcut, într-o tresărire de orgoliu a celor care totuși pînă acum n-au făcut doar un simplu act de prezență în divizia națională. Și minunea s-a produs !

Pînă la pauză reșițenii au uluit infatuata echipă brașoveană, preluînd conducerea după o cavalcadă fotbalistică pe zăpadă care a dus tribunele la un

PETRU FUCHS

(Cont. în pag. 2)

NUMAI ÎN VEST SPORT PUTEȚI CITI:

● Silviu Stănescu în discuții cu Marius Popescu ●

● Ce n-a înțeles Chisi de la Tavi Roșca ●

● Cum a fost tăvălit, în noroi, arbitrul, la Reșița ●

● Iosif Rotariu, totuși, vrea să revină la Poli ●

AM VĂZUT CĂ SE POATE

„Poli" Timișoara — Dacia Unirea Brăila 2-0 (0-0)

Stadion „Politehnica", duminică, ora 16, teren moale, timp rece, umed, spectatori 1.000.

Arbitri : C-tin Gheorghe (Suceava) — Gh. Biziniche, Valeriu Banu (Ploiești).

Cartonașe galbene : Marian Lazăr, Crăciun.

POLI : Almășan 6,5 — Andreiaș 5 (46, Macavei 6) — Varga (cpt.) 6,5, C... 7,5, Stoicov 7 — Bătrînu 6, Solomon 7,5, Vlaicu 7, Bărbosu 7 — Baban 7,5, Kovacs 5,5 (46, O. Lazăr 5,5).

DACIA UNIREA : Brătianu I 7 — Darie (cpt.) 6,5 — Baldovin 7, Brătianu II 7,5, M. Sandu 6 — M. Lazăr 6, Pelin 6, Baciu 6 (83, Jica), Petrache 6,5 — Matinca 6,5, Minga 5,5 (87, Dochia).

Au marcat : Solomon (81) — cu un volé senzațional, de la 14 m, după ce a sprintat spre un balon deviat cu capul de Crăciun, la o aruncare de la margine executată de Stoicov ; Baban (86) — venit perfect spre o minge expediată din lovitură liberă de pe stînga (corner scurt), de O. Lazăr, la colțul scurt, de unde a reluat-o cu capul „luîndu-i fața" lui Darie.

Probabil că numai unica și neobosita galerie de la tribuna a doua și jucătorii timișoreni mai credeau în victorie, la intrarea în ultimul sfert de oră al meciului. Mai cu seamă că „turația" lui Vlaicu, cel care a scos frecvent mingile din „grămadă" scădea, minut după minut, sub valoarea nominală.

Abnegația exemplară, și a galeriei și a jucătorilor, s-a materializat însă, în cele din urmă, prin două splendide goluri. Golurile unei victorii care răsplătește tocmai ceea ce spuneam deunăzi că lipsește „alb-violeților" : ambiția de a cîștiga.

De unde, însă, senzația că partida se îndrepta spre remiză ? De la imaginile-șablon ale aprigei dispute din teren : joc într-un sens, spre poarta oaspeților, care aplicau un necontenit, incomodant și foarte exact marcaj, alipindu-i fiecărui jucător timișorean (mai puțin libero-ului)... perechea. N-am nici o îndoială că „studenții" primiseră indicația de a nu juca pe sus, într-un careu dominat de talia fraților Brătianu, ambii la fel de buni însă și... pe jos. Pe măsura scurgerii timpului însă jocul semăna tot mai mult cu unul de handbal, mingea plimbîndu-se de-a lungul „semicareului" brăilean, în căutarea unei breșe în paravan, fie pentru șutul lui Varga, Bărbosu sau Solomon, fie pentru angajarea pivotului Baban. Negăsind fisura, fatalmente, gazdele ajungeau tot la centrări, rezolvate fără greșeală de brăileni.

Unele culoare au apărut, dar Brătianu I s-a împotrivit de fiecare dată baloanelor expediate de la semidistanță, îndeosebi celor catapultate de Varga (min. 7, respins cu piciorul și min. 9). Iar Brătianu II nu l-a lăsat să „miște" pe Baban. Acesta s-a bătut ca și pe vremuri, a pendulat continuu, dar, pe de o parte, a fost păzit de un fundaș valoros, iar pe de altă, nu a fost susținut de al doilea vîrf : Kovacs a jucat liniar, undeva pe stînga, iar O. Lazăr care a „mișunat" pe tot frontul de atac, a jucat uneori prea retras și nici n-a fost „în mînă".

RADU SUCIU

(Cont. în pag. 2)

IPOTEZE de JACKIE IONESCU

Semnul Antrenorului

La Şcoala de şoferi, un instructor acru-amar şi nemulţumit, îi spune, după prima zi, Candidatului : **dom'le n-ai nici o şansă, dai banii de pomană, şi-n plus 'mi paradeşti maşina şi io din asta trăiesc"** ! Şi mereu aşa pînă cînd Elevul, înfrînt, a spus că se lasă, că n-are rost, că nimic nu-i iese ! Întîmplător însă s-a schimbat instructorul ! A venit un altul ! Domnul Corneliu Ţiţ ! Distins, relaxat, zîmbitor ! Care după cîteva ture a decis :**„domnule, dumneavoastră conduceţi foarte bine ! Sînt sigur c-o să vă luaţi Carnetul ! Şi-acum, fără grijă, daţi-i drumul în Oraş** ! Şi Candidatul, încărcat de bucurie, a luat din Prima şi Primul „Poligonul" şi-a luat din prima „oraşul" ! Şi-a rămas cucerit de domnul Ţiţ şi de Stilul său pozitiv !

Tot aşa şi la Fotbal !

Ca şi ceilalţi oameni, Antrenorii se-mpart în Două ! În Prima, intră cei care văd Pozitivul din jucător, iar în cea de-a Doua cei care văd mereu Negativul din acesta. Antrenori Pozitivi şi Antrenori Negativi. Primii scontează Randamentul crezînd cu frenezie în valoarea jucătorului, secunzii vor Rezultate negîndu-i acestuia valoarea ! Primii, după înfrîngere, zic : **„nu-i nimic, băieţi, aţi jucat bine, las' că data viitoare batem"**, ceilalţi negri de ciudă, le spun că : **„habar n-aveţi, nimic nu puteţi, mai bine lăsaţi-vă"** !

Sigur, trebuie precizat că cele două Tipuri nu sînt pure ! Fiecare Antrenor e Bun şi Rău în acelaşi timp. Dar fiecare are o Dominantă. Şi deseori Semnele adevărate sînt mascate. Există Antrenori Pozitivi pe dinafară şi Negativi pe dinăuntru şi Negativi pe dinafară şi Pozitivi pe dinăuntru. Valentin Stănescu era în aparenţă un Dur ! Îi înjura şi le spunea ! În fond însă iubea jucătorul, iar acesta simţea afecţiune, încălzindu-se la ea şi retransmiţînd-o Antrenorului !

Unul dintre jucătorii lui nea Tinel, chiar declara : **„să moară mama mea dacă Omu' nu mă-njură şi nu-mi dă două după cap, nu pot juca"** ! Lucescu este la fel ! Foarte exigent, îi ceartă, îi chinuie, le zice dar crede enorm în jucătorul său ! Cine mai încerca relansarea lui Cămătaru, compromis şi-a lui Bölöni, epuizat !? Dar în Răducioiu, acum un an, mai credea cineva ?!

Vedeţi, ăsta-i Semnul pozitiv al Antrenorului ! Semnul care-l face să Creadă în jucător şi prin aceasta să-i transmită încrederea şi Simpatia sa, prin care Jucătorul creşte şi poate ! Este una dintre Calităţile Principale ale Meseriei ! Fără ea, poţi să fii Deştept şi poţi să Ştii ! Degeaba ! Trebuie însă spus, că doar cu Semnul bun, deasupra Capului, fără Minte şi fără ceva Carte, iar nu merge ! Te ia lumea de paparudă !

La noi s-a dezvoltat, de foarte mult timp, Antrenorul Nervos care Strigă şi Ceartă ! Unele Modele pare c-au determinat acest lucru. Profilul acesta este oarecum Spectaculos şi are o anumită eficacitate. El însă sfîrşeşte prin a întărîta şi bloca echipele şi-a se bloca pe el însuşi, în pofida unor Calităţi pe care le are. Conducătorii de Cluburi se orientează chiar, alegîndu-şi acest tip de Antrenor ! **„Îl iau pă Mîrţu că-i rău şi bagă disciplină-n jigodii"** ! Dar Nenorocirea poate că ne-a venit şi de la Ideologie, care a impus Critica drept singurul remediu de corectare a oamenilor ! Critica şi Autocritica ! Culpabilizarea şi Autoflagelarea ! Toţi trebuiau să-i Critice pe toţi. Antrenorii în Şedinţe închizitoriale, trebuiau să-şi Critice jucătorii. Iar „nivelul" şi stressul Antrenorilor noştri au făcut ca ei să transforme Critica în Acuze, Înjurii şi Sîciială ! Este imposibil de stabilit cu precizie Cauza pentru care un antrenor este Bun-Pozitiv-Optimist şi Crede în Jucător, sau Cauza pentru care el este Prăpăstios-Rău-Negativist şi-l anulează pe acesta ? Poate ţine de Natură, poate ţine de Cultură, de Temperament, de Glande, de Modele şi de Tradiţie, poate ţine de partea Rea a jucătorului, şi de partea Rea a Fotbalului şi-a Societăţii ! Poate ţine de toate cîte puţin... Dumnezeu mai ştie... !

SEMENICUL RĂSTOARNĂ TÎMPA !!

(Urmare din pag. 1)

grad peste punctul de „fierbere" ! Cu cîteva secunde înainte de terminarea primei reprize, la o minge degajată de Popa, fundaşul Purdea a lovit cu cotul tîmpla lui Cr. Alexandru astfel încît la intrarea în cabine acesta a suferit o comoţie constatată de medic în prezenţa observatorului şi a arbitrului, reşiţeanul neputînd relua jocul. La finalul meciului el ne-a spus că tot timpul a fost şicanat de adversar cu : **„la ce mai trageţi măi că oricum vă batem şi vă batem chiar cu arbitrii"**.

În acest meci extrem de interesant au existat două momente pe care le putem numi determinante pentru rezultatul final, atunci cînd Popa Gh., acest extraordinar dar nevalorificat talent, a reuşit să reţină (nu să respingă !) două penalty-uri, cam uşor acordate de arbitru. Dacă aceste loviturl de pedeapsă acordate la numai 2-3 minute după ce reşiţenii înscriseseră, au fost transformate în goluri, poate altul ar fi fost deznodămîntul, dar Ivan(min. 29) şiM. Gheorghe (min. 46) au şutat pe jos, la „nivelul zăpezii" oferind lui Popa titlul de... cel mai bun jucător al meciului. Nu la fel a procedat Cr. Alexandru care în condiţiile terenului acoperit a „bubuit" în vinclul porţii lui Bozhigi penalty-ul cu care C.S.M.R. a egalat. De reproşat brigăzii de arbitri semnalizarea unor ofsaiduri imaginare la atacanţii reşiţeni, faza golului doi braşovean neputînd fi apreciată de mine care m-am aflat în spatele lui Bozhigi.

MINUTUL 91 :

M. Ivăncescu (preşedintele secţiei de fotbal a F.C. Braşov) : **„Fotbalul pedepseşte întotdeauna pe cel care este mai slab ! Am avut un penalty la 2-1 pentru noi — am ratat. La 2-3 pentru ei am avut iar penalty pe care de asemenea l-am ratat. Concluzia : n-avem nici-o scuză. Am venit să luăm cel puţin un punct de la o echipă deja retrogradată care, iată, ne-a servit o lecţie"**.

S. Stănescu : **„Am început să jucăm de la 0-2 ! Azi jucătorii mei s-au autodepăşit. Victoria este a dăruirii totale în condiţiile în care am fost defavorizaţi şi de arbitraj. Băieţii au avut maturitatea de a răsturna rezultatul şi încă de o manieră categorică !**

CLASAMENT

Steaua	**21**	**17**	**3**	**1**	**53-12**	**37**	**+17**
Dinamo	**21**	**16**	**4**	**1**	**52-13**	**36**	**+14**
Gloria Bistriţa	**21**	**11**	**3**	**7**	**32-23**	**25**	**+3**
Univ. Craiova	**21**	**10**	**5**	**6**	**32-24**	**25**	**+5**
Rapid	**21**	**10**	**5**	**6**	**27-23**	**25**	**+5**
Sportul Stud.	**21**	**9**	**5**	**7**	**30-27**	**23**	**+1**
„U". Cluj	**21**	**11**	**1**	**9**	**29-26**	**23**	**+ 3**
Electroputere	**21**	**9**	**5**	**7**	**18-16**	**23**	**+1**
Oţelul Galaţi	**21**	**9**	**4**	**8**	**23-22**	**22**	**+2**
Inter Sibiu	**21**	**8**	**5**	**8**	**25-28**	**21**	**—1**
F.C. Farul	**21**	**7**	**4**	**10**	**29-38**	**18**	**—4**
Dacia Unirea	**21**	**6**	**5**	**10**	**20-26**	**17**	**—5**
Poli Timişoara	**21**	**5**	**7**	**9**	**18-33**	**17**	**—5**
F.C. Braşov	**21**	**6**	**4**	**11**	**20-29**	**16**	**—6**
Progresul	**21**	**4**	**7**	**10**	**22-35**	**15**	**—5**
Petrolul	**21**	**6**	**1**	**14**	**24-30**	**13**	**—7**
F.C. Selena	**21**	**4**	**5**	**12**	**12-32**	**13**	**—7**
C.S.M. Reşiţa	**21**	**3**	**3**	**15**	**21-50**	**9**	**—11**

Etapa viitoare : F.C. Braşov — Electroputere ; Gloria Bistriţa — Dinamo ; F.C. Farul — Sportul Stud. ; F.C. Ploieşti — „U" Cluj ; Oţelul — F.C. Selena ; Steaua — Progresul ; Rapid — C.S.M. Reşiţa ; Univ. Craiova — Dacia Brăila ; F.C. Inter Sibiu — Poli Timişoara.

AM VĂZUT CĂ SE POATE

(Urmare din pag. 1)

Paradoxal însă, golurile au survenit tot ca urmare a unor mingi, jucate pe sus... Au fost singurele scăpări ale defensivei brăilene, impresionante cum spuneam, prin exactitate. Echipa lui Sadrobiş a venit pentru un „zero la zero", evaluîndu-şi cu realism posibilităţile. Ea nu a contat decît de vreo trei, patru ori în atac şi doar prin Petrache şi Matincă, dar şuturile acestora nu i-au pus probleme lui Almăşan.

Sper ca acesta să fie începutul revirimentului lui POLI. N-am mai observat reproşurile vehemente la mingile pierdute de coechipieri, am văzut atacuri irosite, dar reluate iar şi iar, cu perseverenţă. L-am văzut pe Baban de acum un an şi ceva, pe Bărbosu mai prezent ca niciodată în joc — greşind destul dar şi recuperînd pe măsură — pe O. Lazăr dejucînd un contraatac advers în spatele propriilor fundaşi. Aşadar, se poate.

Am văzut un bun meci de prim eşalon. Nu doar fiindcă a cîştigat POLI.

●●●●●●●●●●●●●●●●●●●●!

Rezultatele complete ale etapei : „U" Cluj — Oţelul Galaţi 1-0 ; Poli Timişoara — Dacia Unirea 2-0 ; Petrolul — Univ. Craiova 0-1 ; F.C. Selena — Steaua 0-0 ; C.S.M. Reşiţa — F.C. Braşov 4-2 ; Progresul — Rapid 2-2 ; Electroputere — Gloria Bistriţa 3-1 ; Dinamo — F.C. Farul 3-2 ; Sportul Stud. — Inter Sibiu 1-0.

Declaraţii în uşa vestiarului

GHEORGHE CHIMIUC — antrenor principal, F.C. Politehnica

„Vreau să cred că echipa a depăşit apogeul crizei"

REPORTER : Înainte de toate, felicitări, pentru că „Poli" nu a mai cunoscut gustul victoriei de la sfîrşitul turului, de la meciul cu „Progresul". Fără a presta un joc excepţional, băieţii au avut tăria fizică şi psihică de a lupta pînă la capăt şi iată că, pînă la urmă, Solomon şi Baban au scuturat plasa

GHEORGHE CHIMIUC : După mine, a fost un joc bun, cu o mobilizare exemplară a jucătorilor. După meciul de la Craiova, unde puteam chiar cîştiga, echipa este în ascensiune şi sper că am depăşit apogeul crizei. Astăzi, am avut un meci deosebit de greu, cu un adversar care s-a apărat eficient şi cu îndîrjire. Mă bucur foarte mult pentru cele două goluri care sînt sigur că vor remonta moralul băieţilor.

REP. : Solomon a fost, poate, omul meciului pentru că voleul său „a eliberat", practic, echipa. Care ar fi ceilalţi remarcaţi ?

G.G. : Mi-au plăcut foarte mult cum au jucat şi Crăciun, şi Varga şi mă bucur că, în sfîrşit, Baban a reuşit „să ia faţa" portarului.

REP. : Ce se întîmplă cu Vlaicu ? Lumea aştepta, parcă, ceva mai mult de la el. Nu se regăseşte printre colegi ?

G.G. : Vlaicu a jucat foarte bine la Craiova şi a încercat şi în meciul de astăzi dar, într-adevăr, nu este încă la valoarea pe care i-o ştiam. Tot atît de adevărat este şi faptul că, singur, nu poate să creeze mijlocul Politehnicii.

REP. : Dar Kovacs ?

G.G. L-am schimbat la pauză pentru că ştiam că Ovidiu Lazăr este mai abil tehnic şi puteam obţine cîteva lovituri libere, pe care să le valorifice Varga. Băiatul ăsta are numai 18 ani, dacă se ţine de treabă, va ajunge mare. Mai are de învăţat cum să se aşeze în teren şi vreau să-l joc cît mai mult, pentru a căpăta experienţă.

IOAN SDROBIŞ — antrenor principal, F.C. Unirea Brăila

„Faţă de valorile pe care le are în echipă, „Poli" arată prea puţin în joc"

REPORTER : Văd că sînteţi negru de supărare şi vă înţeleg. Care au fost speranţele dvs., pentru meciul de la Timişoara ?

IOAN SDROBIŞ : Ştiam că Poli traversează o pasă proastă şi am venit aici să scoatem măcar un egal. După cum decurgea jocul, eram convinşi că vom pleca cu cel puţin un punct, dar au fost cele două gafe de apărare şi totul s-a prăbuşit.

REP. : Adevărul este că, în afară de betonarea propriului careu, Brăila nu a arătat mare lucru.

I.S. : Am venit cu gîndul clar de a ne apăra. Fac şi eu ce pot cu jucătorii pe care-i am, şi dacă ştii corect, trebuie să ţii minte faptul că, în prima repriză, Petrache a scăpat de cîteva ori şi a fost gata-gata să înscrie.

REP. : Aşa este, aveţi dreptate. Unspearul brăilean a fost cel mai periculos om din atacul echipei sale. Găsiţi de cuviinţă a mai remarca pe cineva ?

I.S. : De la noi ? Nu vreau să remarc pe nimeni. Echipa a luptat, dar n-a fost să fie.

REP. : Dar, de la Poli ?

I.S. : Nu prea am avut eu ochi pentru echipa adversă. Dar, în orice caz, vreau să spun că, faţă de valorile pe care le are echipa, „Poli", nu joacă mare lucru. Noi ne chinuim şi supralicităm lotul pe care-l avem dar voi, timişorenii, aţi putea face mult mai mult. Sper că s-a înţeles ceea ce am vrut să spun.

IOAN DORIN VOINEA

O SĂPTĂMÎNĂ DE FOTBAL ROMÂNESC

• S-au tras la sorţi partidele din „sferturile" Cupei :
Dacia Unirea — F.C. Braşov
F.C. Maramureş — Inter Sibiu
Gloria Bistriţa — Steaua sau Progresul
Universitatea Craiova — „U". Cluj.

• Marţea trecută, C.C.N. a suspendat pe o etapă pe Budacă (Oţelul), Falub (U. Cluj), Guzun (Rapid), Baicea (Progresul) şi Tîlvan (F.C. Inter).

• F.R.F. a comunicat că barajul pentru divizia B, la care vor participa cele 42 de echipe cîştigătoare ale seriilor diviziei C, se va desfăşura sistem tur-retur, (de două ori 21 de partide), pe 6 şi 13 iunie urmînd a se întocmi un clasament general care va indica cele 16 echipe promovate.

• În şedinţa de joi, C.C.N. a dictat următoarele sancţiuni :
— Răduţă (Sportul) şi Maleş (Oţelul) — 4 etape suspendare ;
— Cornea (Oţelul) o etapă suspendare ;
— Gherasim (Steaua) — 30.000 lei amendă.

Nu s-a aplicat nici o sancţiune în cazul declaraţiilor în presă, la adresa arbitrajului, ale antrenorilor Ion Marin (Perolul), luîndu-se în considerare raportul observatorului federal G.N. Gheorghe în care se afirmă că arbitrul C-tin Gheorghe nu a acordat un penalty pentru ploieşteni, la un fault în careul Stelei.

• Partida F.C. Bruges — Olympique Marseille, din Liga Campionilor, va fi condusă de brigada Ion Crăciunescu — Ilie Coţ, Zoltan Erdely (rezervă C-tin Gheorghe).

• La Universitatea Craiova, antrenor principal a fost numit Marian Bondrea, , iar Ion Oblemenco a devenit director tehnic. La Electroputere ca antrenor principal, Sorin Cîrţu.

Fotbal C - Timis

F.Z.B.-ul din nou la înălțime!

Obilici Sinmartinu Sîrbesc — Auto F.Z.B. Timișoara 0-2 (0-0)

Sîmbătă, ora 11,00, stadion „Sinmartinu Sîrbesc", teren alunecos, timp ploios și friguros, spectatori 50.

Arbitri: Gh. Cuteanu — I. Hârșoveanu — T. Moțiu.

Cartonașe galbene: Lupuțiu.

Cartonașe roșii: Dan (51).

OBILICI: Badea — GHIȚOAICĂ (cpt.) — JURCĂ, Mazilu, Dan — RECE, Hard (64, Lörincz), Brucă, Safta (58, Iovi), — Damaschin, Săvoiu.

AUTO F.Z.B.: Popa — MIHAI — TOMA, AVRAM, Vișan — CRIȘAN, Tritoiu (87, Truțulescu), BARC (cpt.), LUPUȚIU — Todea, SÎRB.

Au marcat: AVRAM (49) care a reluat în poartă de la 6 m, după o așezare perfectă a lui Todea, în urma loviturii libere executate de Lupuțiu, SÎRB (87), reluare splendidă cu capul, după un corner executat de Lupuțiu.

JUCĂTORUL MECIULUI: TOMA.

● Avînd în vedere startul lansat din retur, al gazdelor, care veneau după patru victorii consecutive, în timp ce oaspeții reprezintă una din cele mai puternice echipe din serie, ne așteptăm la o prezență numeroasă a publicului. Dar n-a fost așa. Motivul nefiind numai vremea insuportabilă ci și faptul că, din păcate interesul spectatorilor pentru tînăra și talentata echipă din Sinmartin a scăzut în ultima vreme. ● Jocul a debutat cu o perioada specifică de tatonare, după care F.Z.B.-ul a trecut la cîrma jocului, ratînd în cîteva rînduri deschiderea scorului, ocazia reprizei aparținîndu-i lui Todea, care de la 5 metri cu poarta goală, a șutat alături (min. 30). ● Avînd un compartiment defensiv foarte robust, cu Toma (enorm travaliul acestui jucător) și Avram deseori prezenți în careul advers, o linie de mijloc ingenioasă și un atac în care impetuosul Sîrb, îl are ca „locotenent" pe rapidul Todea, „albaștrii" au condus ostilitățile și pe tot parcursul reprizei secunde. ● Elevii lui Suba nu se poate spune că au stat cu mîinile în șold, dar au fost ținuți departe de poarta lui Popa, de un adversar care s-a închis și s-a deschis ca un arici, făcînd un pressing asfixiant chiar din jumătatea de teren adversă. ● Acest monolog prelungit al oaspeților a dus la înscrierea celor două goluri, dar și la ratări în lanț, unele incredibile, altele datorate intervențiilor portarului Badea care l-a înlocuit pe accidentatul Sculici. ● În pofida terenului alunecos, cele două echipe și-au văzut de joc, fair-play-ul fiind la el acasă, excepție făcînd o intrare mai tare a lui Dan, care a fost eliminat de arbitrul Cuteanu (corect și autoritar), fără a avea în prealabil „un galben", dar care a fost avertizat verbal, de conducătorul jocului pentru două intervenții asemănătoare în prima repriză.

LA VESTIARE:

SANDU SUBA (antrenor Obilici): **„A cîștigat echipa mai bună. Noi avem o echipă tînără, în formare, cu trei jucători de 18 ani, pe care o pregătim pentru viitorul sezon".**

OCTAVIAN FOALE (antrenor FZB): **„Sincer să fiu, mi-a fost teamă de acest joc, dar întreaga echipă s-a mobilizat exemplar, luptînd pentru fiecare minge și astfel am obținut o victorie meritată".**

GH. CUTEANU (arbitrul întîlnirii): **„L-am eliminat pe fundașul Dan pentru un atac violent din spate. În rest, a fost o partidă fără probleme, echipele fiind preocupate de fotbal".**

SANDU USUSAN

ÎNCĂ DEPARTE DE EPILOG

În etapa intermediară, disputată miercuri, 24 martie, s-au înregistrat următoarele rezultate: Victoria Azur — Obilici Sînmartinu Sîrbesc 0-1; **Dacia** —Furnirul Deta 1-1; **Șoimii Textila — Electrica 1-2; Partizan Diniaș — Laminorul Nădrag 0-1; Avîntul Periam — Timpuri Noi Giarmata 1-3; Auto F.Z.B. — Unirea Sînnicolaul Mare 3-0; Modern — Tehnolemn 1-0. A stat Unirea Tomnatic.**

*

ELECTRICA — DACIA 1-0 (0-0). După armistițiul (renunțarea la luptă pe timp limitat) organizat în cazarma „șoimilor", în intermediara de miercuri, Electrica a cîștigat în extremis în fața mahălenților. Golul a fost marcat abia în min. 77, la o învălmășeală în careu. Autor îl creditam pe Iovan. Autogol deci. Arbitrul I. Spătaru l-a eliminat pe Mureșan (Electrica) în min. 65. „Pinto" Vușcan: **„Meci bun, arbitraj excelent! Am fost lipsiți de șansă...".**

TEHNOLEMN — ȘOIMII TEXTILA 3-0 (0-0). Deși scorul ar trebui să spună totul Dan Crișan (conducător) și Florian Mierea (antrenor Șoimii) se cam plîng de arbitrajul lui I. Popa. În două minute au căzut primele două goluri ,primul din penalty care — zic ei — n-a fost și al doilea din — zic tot ei — ofsaid. De cealaltă parte Neluțu Bungău (antrenor Tehnolemn) declară: **„A fost 11 m chiar dacă balonul se îndrepta spre aut! De ofsaid, la golul doi, nici vorbă. Mingea venea de la adversar. După circul de miercuri cu Electrica, Șoimii au venit să ia punctele de la noi. Dar Dumnezeu nu bate cu bîta".**

GIARMATA — DINIAȘ 2-1 (0-1). Partidă în care elevii lui Cici Manolache au întors rezultatul în repriza secundă. Arbitraj fără probleme a lugojanului I. Lazăr. P. Făniță observator): **„Joc fără probleme".**

UNIREA SÎNNICOLAUL MARE — UNIREA TOMNATIC 1-3 (1-1). Deși oaspeții și-au adjudecat victoria, Tavi Roșca, antrenorul Tomnaticului, are de declarat: **„Arbitrul Pîrlog a lăsat jocul cam tare de partea gazdelor. Pe noi ne-a fluierat mai tot timpul!"**

FURNIRUL DETA — VICTORIA AZUR 5-1 (2-1). Victorie fără dubii pe fondul greșelilor de apărare a oaspeților. Arbitru: C. Bălănescu.

LAMINORUL NĂDRAG — MODERN 3-1 (2-1). Meci echilibrat, tranșat de gazde (care joacă în „chirie" la Făget) în final. Oaspeții au fost nemulțumiți de arbitrajul lui C. Macău, care l-a înlocuit pe arbitrul delegat I. Roșoga, neprezentat la joc.

DAN GÂRLEA

CLASAMENT

Electrica	20	16	4	0	73- 6	36	+16
Auto F.Z.B.	20	17	2	1	63-14	36	+16
Tomnatic	20	15	3	2	52-21	33	+13
Laminorul	20	12	2	6	40-23	26	+6
Sînm. Sîrbesc	20	12	1	7	47-25	25	+5
Giarmata	20	9	3	8	40-42	21	+1
Dacia	20	8	4	8	56-36	20	0
Șoimii Textila	20	9	2	9	22-27	20	0
Modern	20	7	4	9	18-29	18	—2
Tehnolemn	20	7	4	9	28-40	18	—2
Deta	20	6	5	9	42-39	17	—2
Victoria Azur	20	6	2	12	35-38	14	—6
Diniaș	20	5	4	11	32-51	14	—6
Sînnicolaul M.	20	6	1	13	27-46	13	—7
Periam	20	2	2	16	24-80	6	—14
Ceramica	20	1	1	18	14-77	3	—18

Etapa viitoare (sîmbătă, 3 aprilie): Unirea Foradex Tomnatic — Obilici Sînmartinu Sîrbesc, Auto F.Z.B. Timișoara — Furnirul Deta, Victoria Azur Timișoara — Electrica Timișoara, Dacia Timișoara — Tehnolemn Timișoara, Șoimii Textila Timișoara — Laminorul Nădrag, Modern Timișoara — Timpuri Noi Giarmata, Partizan Diniaș — Avîntul Periam, Unirea Sînnicolaul Mare stă.

Fotbal C - Arad

Gazdele egalează în ultimul minut de joc!

Blănarul Arad — Vestpetrom Pecica 3-3 (1-2)

Simbătă, ora 16, teren Blănarul, timp înnourat, a plouat tot timpul, teren acceptabil, spectatori 100 dintre care 60 în incinta terenului.

Arbitri: F. Csecsy — L. Molnar — N. Ardelean.

Cartonașe galbene: Florin Dumitru.

BLĂNARUL ARAD: BANU — ROȘCA — Draia, KISS (cpt.), Revnic — D. Crișan, TOMA, Livciuc, Răduț (58, A. BLAJ) — Mihnea, FLORIN DUMITRU.

VESTPETROM PECICA: Pătruț (65, Mușa) — ARMAN — Sucigan, Bo'bu, Igna — ZAHARIA, Oprea (46) Palade), Corsenti, VĂLEAN — Nedelea, CAMENIȚĂ (cpt.).

Au marcat: CAMENIȚĂ (min. 32) după o pasă a lui Nedelea; MIHNEA (42) care a profitat de o mare greșeală a portarului Pătruț; NEDELEA (44) aflat în ofsaid, la o centrare a lui Sucigan, REVNIC (60) cu capul, după o mare greșeală a aceluiași Pătruț; CAMENIȚĂ (83) după o lovitură liberă executată de Zaharia; MUȘA (90) autogol, la o lovitură liberă indirectă executată de A. Blaj, acesta respingînd defectuos mingea în propria poartă.

JUCĂTORUL MECIULUI: ZAHARIA.

● Diferența de valoare dintre cele două echipe indica drept favorită echipa oaspete, care în cele din urmă a trebuit să se mulțumească cu un rezultat de egalitate. Echipa gazdă după cum am mai spus, o echipă de boemi, care se adună cu greu împreună de două ori pe săptămînă, a avut o evoluție neașteptată, luptînd cu multă dăruire pînă în ultimul minut de joc cînd de altfel a reușit egalarea. ● Prima ocazie de gol a aparținut oaspeților, cînd Corsenti a șutat puternic dar imprecis. ● În minutul 20 la o deviere cu capul a lui Mihnea, mingea s-a oprit în noroiul de pe linia porții, de unde a fost respinsă de apărători. ● Oaspeții au deschis scorul, dar la o greșeală a portarului Pătruț, gazdele au egalat. ● Al doilea gol al oaspeților a fost înscris de Nedelea, aflat în ofsaid. ● După pauză s-a jucat pe contre, și o nouă greșeală a portarului Pătruț a făcut ca gazdele să egaleze din nou. ● Ultimele zece minute sînt spectaculoase. Cel care înscriu din nou sînt cei din Pecica, prin același Cameniță. Gazdele nu descurajează și egalează în ultimul minut al partidei avîndu-i în prim plan pe cei doi antrenori aflați în teren, A. Blaj și M. Roșca. ● Partida se încheie cu un just rezultat de egalitate, greu de prevăzut la început și Vestpetrom Pecica își vede din nou periclitată poziția de lider.

DAN BÂRCĂ GRAMA

Trei — cap la cap

Agroindustrial Curtici — Gloria Arad 3-1. Gazdele cu antrenorul Constantin Găman în teren au cîștigat partida prin golurile realizate de Ardelean (2), Ciumedean. Pentru oaspeți a înscris M. Hilstel.

Au arbitrat: Gh. Munteanu — L. Popa — D. Herțeg.

Mureșul Zădăreni — Gloria Ineu 2-2. Este al treilea punct pierdut de gazde în retur. Au arbitrat V. Ciresçu — M. Crișan, I. Vale.

ICRTI Arad — Unirea Șofronea 2-5. Debut surprinzător de partidă și după douăzeci de minute de joc gazdele conduceau cu 2-0. Treptat oaspeții pun stăpînire pe joc și se detașează în final. Au marcat Popovici (2) respectiv Radu, Mitroi (2), Nițu și Nadiu.

Victoria Nădlac — CFR Arad 2-1. Victoria gazdelor a fost umbrită de un arbitraj mai puțin convingător. Au marcat Mazik și Roșca respectiv Barb. Au arbitrat: Gh. Cîmpean — A. Mercea, C. Trulea, dintre care doar ultimul și-a păstrat echidistanța față de ambele echipe.

CPL Arad — Crișana Sebiș 1-0. Gazdele au întîlnit o deosebită rezistență din partea oaspeților și au reușit victoria prin golul marcat de Csordaș, același care a ratat și o lovitură de la 11 m. Cu această victorie echipa arădeană revine pe primul loc în clasament grație golaverajului.

Au arbitrat: V. Havași — I. Manușov — M. Zority.

Victoria Ineu — Crișul Chișineu Criș 1-0. Gazdele cîștigă această partidă, datorită lui Rusan care a transformat o lovitură de la 11 m. Au arbitrat: M. Berindei — V. Toderici — N. Forton.

Olimpia ISD Arad — Șoimii Pîncota 5-0. Deoarece lupta între primele trei clasate este foarte strînsă, golaverajul decizînd ordinea lor, echipa Olimpia s-a străduit să marcheze cît mai mult. Au reușit de cinci ori, prin I. Ardelean (3), Dascăl și Filip, administrînd o **severă înfrîngere oaspeților care marcaseră o revenire în acest retur.**

P.S. În meci restanță:
ICRTI Arad — Gloria Ineu 1-2.

CLASAMENT

C.P.L. Arad	18	13	3	2	60- 4	29	+11
Vestpetrom	18	13	3	2	49-15	29	+11
Olimpia I.S.D.	18	13	3	2	45-17	29	+11
Curtici	18	11	1	6	43-14	23	+ 5
Vict. Ineu	18	8	5	5	28-23	21	+ 3
Gloria Ineu	18	9	2	7	36-35	20	0
Șofronea	18	7	5	6	35-39	19	+ 1
Pîncota	18	7	2	9	33-36	16	— 2
Blănarul	18	6	4	8	34-44	16	— 2
Gloria Arad	18	7	1	10	39-29	15	— 3
C.F.R. Arad	18	5	5	8	30-32	15	— 3
Zădăreni	18	7	1	10	33-42	15	— 3
Chișineu Criș	18	6	2	10	35-46	14	— 4
Sebiș	18	6	2	10	23 34	14	— 4
Nădlac	18	6	1	11	41-48	13	— 5
I.C.R.T.I.	18	0	0	18	10-96	0	—18

D.B.G.

Fotbal C - Caras Severin

În cursul săptămînii trecute s-a disputat etapa programată inițial ca prima și amînată din cauza timpului nefavorabil. Am reținut trei rezultate: **Minerul Oravița — Metalul Oțelul Roșu 2-1, Hercules Băile Herculane — Muncitorul Reșița 0-3 și Minerul Moldova Nouă — Foresta Caransebeș 3-0 (forfait).**

La finele săptămînii, a avut loc etapa cu nr. 17, a patra a returului, soldată cu următoarele rezultate: **Energia** Poiana Mărului — Comerțul Moldova **Nouă 10-0!; Minerul Moldova Nouă — Muncitorul Reșița 4-0; Foresta Zăvoi — Minerul Oravița 3-4; C.S.M.R. II — Mecanizatorul Ciclova 3-0; Hercules Băile Herculane — C.F.R. Caransebeș 0-3; Metalul Oțelul Roșu — Minerul Nera Bozovici 1-1; Foresta Caransebeș — Metalul Topleț 1-0.**

În clasament continuă să conducă Minerul Moldova Nouă cu 27 pct. (53-11) urmată îndeaproape de Minerul Oravița cu 26 pct. (46-21). Rămase în urmă, Metalul Oțelul Roșu și Minerul Nera Bozovici fiecare cu cîte 21 pct., despărțite de golaveraj, 36-16 față de 32-20.

Îmbucurător este spiritul de disciplină ce s-a întronat pe terenurile cărășene ,arbitrii neconsemnînd în foile de aribtraj nici-o abatere de la spiritul de fair-play. Se pare că se dorește o întrecere cu divizia similară din Timiș, care, în tur, din punct de vedere disciplinar ,a depășit echipele din județul vecin.

P. F.

FOTBAL • DIVIZIA A • FOTBAL

Arădenii la a doua înfrîngere în retur...

F.C. Bihor — U.T.A. 1-0 (0-0)

Simbătă ora 11, stadion F.C. Bihor, timp înnorat, a plouat pe tot parcursul meciului, teren foarte bun, spectatori 3.000.

Arbitri : Aurel Crişan (Bucureşti), Viorel Badea şi Dabu Stelian (Ploieşti).

Observator : Remus Cîmpeanu (Cluj).

Cartonaşe galbene : Ganea, Sălăjan, Borza, Szell, Stupar.

F.C. Bihor : Pap — Dan Daniel — CIOCAN (cpt.), Bruckenthal, GANEA — SĂLĂJAN, Darha, SORIN POP, Uşvat — ULICI (89, Costea) ; VASILE POP (73, Borza).

UTA : Sinescu — Grad — GAICA, Radu George — Szell, Tîrlea (55, Mutică), TUCUDEAN (cpt.), STUPAR — MITU, Tîrţău.

A marcat : SORIN POP (min. 46) — din lovitură de la 11 m, în urma faultului în careu al lui Sinescu asupra lui Sălăjan.

JUCĂTORUL MECIULUI : ULICI.

• Partidă deosebit de importantă pentru ambele echipe • Terenul s-a prezentat neaşteptat de bine în comparaţie cu timpul total nefavorabil, ploaia neoprindu-se aproape deloc pe tot parcursul partidei. • Antrenorul Flavius Domide l-a fixat, ca de obicei pe Ţucudean la cel mai periculos atacant advers, astăzi Sorin Pop, dar l-a şi împins în faţă ca al treilea atacant pe Ungur. • De cealaltă parte, gazdele au jucat prudent, Ganea luîndu-l în primire pe Mitu, pe care l-a faultat deseori. • Prima mare ocazie a partidei aparţine arădenilor în min. 8 cînd la o acţiune de atac a lui Mitu, acesta centrează în faţa porţii, Tîrţău ratează intercepţia, iar Ungur, aflat singur în careul mic şutează afară. În replică, peste numai două minute, Vasile Pop driblează doi apărători în careu şi Grad îl faultează dar arbitrul Aurel Crişan nu acordă nimic. • Sinescu are o intervenţie de excepţie, cînd, la o lovitură liberă executată de Sorin Pop, Ciocan reia cu capul, dar arădeanul respinge mingea. • Jocul devine alert, se joacă destul de tare şi la un fault de joc al lui Szell asupra lui Ganea, Bruckenthal îl loveşte pe Szell, cînd jocul era oprit, fără ca arbitrul Crişan să intervină. • Prima repriză se prelungeşte cu două minute, timp în care bihorenii mai ratează o ocazie de gol la o bună centrare a lui Ciocan.

În primul minut al reprizei a doua se marchează singurul gol al partidei şi acela din penalty. • Ganea îl deschide în diagonală pe Sălăjan, acesta aflat singur în careu, pătrunde şi Sinescu îl faultează aproape de linia porţii. • După numai patru minute, Dan Daniel comite henţ în propriul careu, fără ca arbitrul A. Crişan să ia vreo hotărîre. • Se aruncă cu petarde din tribune şi partida este întreruptă, după care se reia fără alte incidente. • Este introdus la arădeni Mutică, antrenorii aducîndu-şi probabil aminte că acesta este totuşi titular în echipa naţională de tineret. • Ulici aflat în bună dispoziţie de joc îl driblează pe Grad, şutează înşelător dar Sinescu atent reţine. • În replică arădenii ratează cea de-a doua mare ocazie a lor de gol prin acelaşi Ungur, care este lansat de Stupar, pătrunde frontal dar şutează afară. • Gazdele doresc să menţină rezultatul favorabil şi se apără cu mult calm, contraatacînd ori de cîte ori au ocazia prin V. Pop, Ulici şi Sălăjan. • Oaspeţii forţează egalarea, se năpustesc în atac şi în ultimul minut al partidei au din nou o mare ocazie, cînd Mitu execută o lovitură liberă şi Grad reia cu capul, dar peste bară.

Partida se încheie cu victoria meritată a gazdelor, care au dorit mai mult victoria, oaspeţii mizînd prea mult pe un rezultat de egalitate, care i-ar fi menţinut în fruntea clasamentului.

OVIDIU PĂCURARIU

Cel mai greu adversar... noroiul !

Gloria Reşiţa — F.C. Drobeta Tr. Sev. 2-0 (1-0)

Simbătă, ora 11, stadion Gloria, spectatori 4000, timp foarte urît, cu ploaie şi lapoviţă, teren acoperit cu zăpadă, la început, arat, pe parcurs şi bun de... semănat, în final.

Arbitri : Costel Ifrim — Florin Brînzoi (ambii Bucureşti) şi Viorel Bonţiu (Reghin).

Observator : Ioan Igna (Timişoara).

Cartonaşe galbene : MANOLE, MARCU.

GLORIA : Fekete (cpt.) — I. Pătru — ŞIRIAN, MITAR, Zsizsik — Chiş, BRICI, MANOLE — Bălean (81, Dincă), V. RUS (87, Kaporsyai), MARCU.

F.C. DROBETA : BARBU — DAVID — Tîrchineci, Filimon, CHIROCED — Stănică, Şerban, Sîrboiu, Donoată — GORAN II (87, Coman), GUGU (cpt.).

Au marcat : BRICI (min. 23) care s-a înălţat cu un „cap" peste apărarea adversă reluînd în gol centrarea lui Şirian din lovitură liberă ; V. RUS (min. 81) care, bine lansat de Marcu, l-a văzut „plecat" spre centrare pe Barbu şi a şutat cu sete în colţul scurt.

JUCĂTORUL MECIULUI : BRICI SAU MARCU (greu de făcut departajarea...)

• Cine şi-ar fi putut închipui că, după un început de săptămînă însorit, cu + 24°C, o să înceapă să ningă cu numai 6 ore înaintea orei de începere a meciului • Astfel că la fluierul de start al arbitrului, liniile de marcaj erau negre, iar terenul alb • Şi ca la o partidă de ping-pong, mingea a circulat mai mult de la adversar la adversar • Situaţie care a convenit mai mult oaspeţilor, veniţi să ia cel puţin un punct, iluzie spulberată însă de „lucizii" Marcu şi Manole care au reuşit „îmblînzirea" balonului aducerea lui în careul de 16 metri, de unde acest „munte de energie şi voinţă", Brici, a reuşit să-l introducă în plasă • După ce şi-n prima repriză ratase o clară situaţie de gol la centrarea lui Bălean şi după ce şutase în braţele portarului de la numai 10 metri, V. Rus va finaliza „cerebral" o lansare a lui Marcu după ce oaspeţii, prin Gugu, periclitaseră poarta lui Fekete • Ca o curiozitate, oaspeţii nu-şi pot trece în cont nici măcar un şut spre poarta reşiţeană, singurele acţiuni mai periculoase fiind centrările lui Gugu „amortizate" însă eficient de Fekete • Dealtfel a surprins „vitalitatea" fostului jucător al echipei „Etoile Sportiff du Sahel de Souse", din Tunisia, acolo unde terenurile sigur nu arătau ca cel de simbătă de la Reşiţa. • A impresionat Marcu prin acurateţea driblingurilor în noroiul de pe teren, el fiind recunoscut ca un fin dribleur dar pe terenuri uscate. • Spre finalul meciului reacţia publicului la aflarea rezultatului de la Oradea a fost mai zgomotoasă decît cea auzită la marcarea golurilor de către gazde. • Reşiţa începe să spere şi dacă Bondrea a trecut de la Craiova la Craiova, iar sătmărenii au apelat la trei moldoveni plus un antrenor nou tot de acolo, e atît de greu ca X şi Y să treacă din Valea Domanului în cartierul Govindari ? • Oricum, conducerea echipei Gloria este mulţumită de rezultatele obţinute pînă acum, dar este pusă în faţa unui „obiectiv neplanificat" : PROMOVAREA ! Cine o ajută ?

PETRU FUCHS

Rezultatele complete ale etapei : Metalurgistul Cugir — Metalul Boca 1-0 ; Armătura Zalău — Corvinul 5-1 ; C.F.R. Cluj — Unirea A.I. 6-0 ; F.C. Bihor — U.T.A. 1-0 ; Olimpia S.M. — Metrom Braşov 4-1 ; Jiul Petroşani — C.F.R. Timişoara 2-0 ; Tractorul Braşov — F.C. Maramureş 2-0 ; Jiul Craiova — I.C.I.M. Braşov 1-1 ; Gloria Reşiţa — F.C. Drobeta 2-0.

CLASAMENT

Jiul Petroşani	20	11	2	7	38-22	24	+4
U.T.A.	20	11	2	7	37-22	24	+6
Gloria Reşiţa	20	11	2	7	24-16	24	+4
Tractorul Braşov	20	9	4	7	33-27	22	0
Metrom Braşov	20	8	5	7	20-20	21	+3
Corvinul	20	8	4	8	31-28	20	0
F.C. Bihor	20	8	4	8	25-25	20	0
Unirea A.I.	20	9	2	9	26-33	20	0
Jiul Craiova	20	9	2	9	23-34	20	—2
F.C. Maramureş	20	8	3	9	36-25	19	+1
C.F.R. Cluj	20	8	3	9	40-39	19	—3
F.C. Drobeta	20	8	3	9	20-19	19	—1
I.C.I.M. Braşov	20	7	5	8	23-24	19	+1
Armătura Zalău	20	9	1	10	30-32	19	—3
Metalul Boca	20	8	3	9	24-32	19	—1
Metalurgistul Cugir	20	8	3	9	26-43	19	—3
Olimpia S.M.	20	7	2	11	34-35	16	—4
C.F.R. Timişoara	20	7	2	11	21-35	16	—2

Etapa viitoare : U.T.A. — Olimpia S.M. ; F.C. Drobeta — C.F.R. Cluj ; Metrom Braşov — Gloria Reşiţa ; C.F.R. Tms. — F.C. Bihor ; I.C.I.M. Braşov — Tractorul Braşov ; F.C. Maramureş — Jiul Petroşani ; Metalul Boca — Jiul Craiova ; Corvinul — Metalurgistul Cugir ; Unirea A.I. — Armătura Zalău.

IOSIF ROTARIU

„Vreau să revin la POLI !"

REP. : Roti, cu ce ocazie, din nou, la Timişoara ?

I.R. : Primul motiv ar fi întreruperea campionatului Turciei — pentru meciul cu Anglia, din preliminariile Campionatului Mondial —, iar al doilea — de fapt cel mai serios — e că echipa la care activez nu şi-a respectat obligaţiile contractuale faţă de mine.

REP. : Adică ?

I.R. : Din 15 februarie '93 clubul este restant cu 16 mii de dolari. Preşedintele este plecat, iar subalternii, în lipsa lui, nu iau nici o hotărîre.

REP. : De fapt ce stipulează contractul ?

I.R. : Contractul l-am încheiat pe un an şi jumătate, perioadă în care trebuia să primesc 200.000 dolari. Pînă în prezent am primit doar 30%, minus datoria de care-ţi spuneam.

REP. : Echipa ta actuală e mai puţin cunoscută...

I.R. : Da, se numeşte Bakirköy şi e o echipă mai modestă. Ocupă, pe moment, locul 15 în campionatul Turciei. Dar, a răscumpărat tractul meu de la Galatasara

REP. : În vară, se vorbea că la Poli...

I.R. : Mi-am dorit mult să la Poli şi chiar m-am depla conducerea clubului Politehni cîteva ori, la Istanbul. Dar, din lipsă de bani, nu s-a put zolva nimic. Cînd Poli a avut eu eram deja transferat...

REP. : Ce se va întîmpla dacă te întorci la Bakirköy ?

I.R. : Cred că nimic, din m ce ei nu respectă contractul. altfel, mă voi adresa federaţi ce şi voi lupta să se rezilieze tractul... Nu-i prima oară păţesc. Nici cei de la Galat n-au fost corecţi cu mine...

REP. : Ce vei face în contin

I.R. : Aş dori să revin la Aici m-am lansat, la Timişoa familia, deci, firesc, la Poli să-mi încheie cariera !

A con DAN GA

Urechea ciulită

ADRIAN „CHISI" CHISELIŢĂ, după ce a însoţit pe Poli în deplasare Bucureşti — Craiova şi a (re)luat contactul cu lumea fotb lui : **„Mi-am dat seama că încă am valoare. Vreau să devin Copo fotbalului românesc. Ce mai ! Sînt Coposu al fotbalului românes**

SILVIU STĂNESCU într-o discuţie cu MARIUS POPESCU pe ginea terenului din Valea Domanului : **„Oricînd sînt dispus pentr dialog în favoarea fotbalului reşiţean !"** (n.n. — bine, bine nea S dar depinde de cît de dispus e nea Ilie Pătruică".

AUREL DUDAŞ (patronul echipei Blănarul Arad), după meci Vestpetrom Pecica : **„Aici, pe terenul nostru, nici un adversar nu gă... Eventual obţine un punct".**

VESELIN PAIN, către redactorul nostru şef : **„Aţi băgat la V Porumbelului aia cînd ţi-am lovit maşina şi acum nu mai pot v vînd Mercedesul. Toată lumea zice că e ciocnit !"**

PETRE VLĂTĂNESCU (prezent, ca de obicei, sîmbătă, pe banc Electrica), către jucătorul Tănăsoglu, de la Dacia : **„Măi, pentru ti biectul e o enigmă..."**

CORNEL BĂLĂNESCU (arbitru timişorean), prezent, dumin tribună, la Poli : **„Dacă Poli nu cîştigă cu 2-0 nu mai plec ac duc dimineaţa la servici şi iar vin la stadion".** (n.n. — mare nor avut Cornele, că pe vremea asta...).

AUREL CRIŞAN (arbitrul partidei Bihor — U.T.A.), către un ist de pe marginea terenului, după ce a explodat o petardă : „ dom'le şi fă ordine-n tribună, că pe teren fac eu !"

TAVI FOALE care la ultimele două deplasări ale F.Z.B.-ului a însoţit de ziarişti : **„N-am bani, aşa că, în deplasare, merg cu ziariş**

BUGGS BUNN

REPLAY

• După ce în cronica meciului Petrolul — Steaua, a menţionat faultul în careul stelist nesancţionat de arbitru, „Gazeta Sp." nu revine asupra fazei, în zilele următoare. E soluţia cea mai elegantă : rămîi pe bune şi cu Steaua şi nici nu trebuie s-o-ntorci ca la... Ploieşti. Aşa că în război cu Steaua a intrat „Sp. Rom.", care publică declaraţia antrenorului ploieştean Ion Marin : **„Arbitrul ne-a furat ca la drumul mare! Cît despre tuşierul Şerban Necşulescu, mi-aş permite să-i sugerez să se retragă în plină glorie căci prestaţiile sale au devenit ridicole în ultima vreme".**

Drept care clubul din Ghencea anunţă că încetează orice raporturi cu ziarul în cauză, declanşatorul unei campanii defăimătoare la adresa clubului. Pariez — deşi, cum v-am mai spus, nu am obiceiul, — că steliştii nu ţin la supărare. Mai ales faţă de presă. Discutăm peste o săptămînă, cînd veţi vedea, ziarul va „îndulci", o cronică sau un articol, va da cu periuţa, iar conducătorii din Ghencea vor face declaraţii pacifiste.

• Gh. Glisici s-a ţinut de cuvînt, trebuie să recunosc şi i-a dat la ziar („G.S.") pe cei trei hoţomani care au condus partida Venus — U.M.T.

• Duel în presă, între antrenorul Ion Voica şi proaspăt numitul manager al clubului Sportul Stud., Oct. Ionescu : **„Oct. Ionescu a cumpărat contractele jucătorilor Ceauşilă, Bica, Neacşu şi Costache, motiv pentru care insistă ca ei să intre mîi de meci, evident, pentru a le face firmă. Exceptîndu ceilalţi n-ar avea hotărîrile să se ia** cu e evaziv, nu r că „e de neconcep un antrenor amat

Adică : **„Nu-i trenor să fumeze prize şi nici, fără ce de pe bancă în mical, ca să rezo re !?**

Cu tot acest c

• Jackie Ion deşi „cu o anume **echipă Pozitivă** proporţie de şais de acord. La res adică la faptul c der numai în caz la Plus. Adică Se Semnul Plus. De că proliferează, r arbitraj care afec tiv, evident. Astf a fluierat (bine) l fault în careu as partida Petrolul confirmat de ob două cotidiene de **cîştigat, dar dacă zice „Sp. Rom."** teză pe arbitru, re o dă observato pentru arbitrajul „G.S." din meciul „Ei, dar vine „U" Cluj. Dacă taţi psihic de retu zentau în aceeaşi

Șah

TURNEUL ZONAL LA ORA BILANȚULUI

Astăzi va cădea cortina peste Turneul Zonal Feminin din cadrul Campionatului Mondial de Șah, găzduit vreme de 12 zile de orașul de pe Bega. O competiție care a născut mari ambiții, care a venit să confirme și să infirme, să mențină de fapt în subconștientul iubitorului de șah faptul că nisipurile mișcătoare ale existenței sînt, aproape de fiecare dată, înșelătoare.

Este destul de îngrată postura de observator al unui eveniment care se va încheia în ziua apariției acestor rînduri. Oricît de incoloră ar fi perspectiva zugrăvită, instinctiva pornire către comparațiile de tot felul nu poate fi înfrîntă. Și uite așa, în ideea că vrabia din mînă este bine să aibă prioritate în fața ciorii de pe gard, fie și de pe gardul vecinului, vă propun o analiză atentă asupra a ceea ce s-a întîmplat la acest turneu, săptămîna viitoare, beneficiind atunci și de părerea specialiștilor. Pentru astăzi, să reținem faptul că înaintea ultimei runde, în grupa A o poziție foarte bună deține Corina Peptan, care a acumulat 5 puncte, și (asta în ideea de a o ambiționa) dacă ar fi fructificat măcar 50% din pozițiile bune pe care le-a cîștigat de-a lungul partidelor, prin efort și inteligență, titlul acestui articol ar fi sunat altfel, și s-ar fi înscris în condițiile unui imperativ. Rămîne pentru partida cu Chiligirova, de astăzi, să hotărască accesul Corinei la Interzonal, o reușită pe care ea, antrenorul și admiratorii și-o doresc foarte mult.

În grupa B, Voiska și Csoke sînt în proporție de 95% calificate, și numai o minune le mai poate opri. Danei Nuțu îi rămîne șansa locului 3, spre care privește și ea, prin prisma partidelor care au fost, fapt care, sînt convins, generează și în cazul ei revelația orgoliului, pe fondul unui talent de care nimeni nu poate să se îndoiască.

Și dacă ar fi să mă refer într-un cuvînt și la evoluția de ansamblu a fetelor noastre, am să o fac pornind de la realitatea limpede că s-a pornit, din start, cu obiectivul de a avea una sau două calificate, deci disiparea pretențiilor a fost un bun dobîndit de la început. Remarcabilă a fost ambiția lor, mai ales atunci cînd s-au întîlnit între ele, disputele fiind caracterizate de fireasca dorință de a convinge. Mă opresc aici, lăsînd loc plajei pe care vom desena în numărul viitor.

Cu speranța că succesul nu le va ocoli pe cele care îl merită, le doresc organizatorilor succes și în ultima linie dreaptă care a mai rămas de străbătut. Și să auzim de bine.

RADU MICU

GOAL — TROTTER

• Președintele clubului Genoa, antreprenorul Aldo Spinelli, este anchetat în legătură cu suma de 400.000 dolari virată în contul Partidului Democrat Creștin, în calitate de acționar al firmei Tecnosviluppo".

• Tribunalul din Neapole a ratificat decizia care atribuie lui Diego Maradona paternitatea copilului italiencei Sinagra Cristiana și care îl obligă pe fotbalistul argentinian la plata unei pensii lunare de 3.000 dolari.

• Antrenorul Pescarei, Galeone, a fost demis.

• Președintele clubului A.S. Roma, Giuseppe Ciarrapico a fost arestat sub acuzația de corupție, fiind dezvăluit și deficitul de 70 miliarde de lire, al clubului.

• Omar Pastoriza și-a dat demisia din postul de antrenor al lui Atletico Madrid, invocînd imixtiunea președintelui clubului, Jesus Gil, în alcătuirea echipei.

• În preliminariile CM :

— grupa IV : **Cipru — Ceho-Slovacia 1-1 (0-1)** Sotiriou (48) — Moravcik (34).

— grupa I : **Italia — Malta 6-1 (3-0)** D. Baggio (26), Signori (37), Vierchowod (51), Mancini (58,89), Maldini (71), Busuttil (68 —penalty).

— grupa II : **Olanda — San Marino 6-0 (2-0)** Van Den Brom (3), Canti (29 — autogol), De Wolf (53, 83), R. De Boer (67 — penalty), Van Vossen (78). Nu au jucat : Gullit, Van Basten, Rijkaard, Bosman, Bergkamp, R. Koeman.

Amical la Glasgow : **Scoția — Germania 0-1 (0-1)** Riedle (20).

— grupa VI : **Austria — Franța 0-1 (0-0.** Papin (59).

• Reintrarea lui Van Basten se amînă cu circa 20 de zile datorită dificultăților de readaptare la efort.

• Basile Boli, revenit după o operație la genunchi, s-a reaccidentat.

Ceaușilă, talent deosebit, n echipă, dar s-a ajuns ca e capul meu". Oct. Ionesde la obiect, dar afirmă **echipă profesionistă cu**

rmis, de pildă, unui anbină, la pauza dintre retru în amănunte, să plepul unui meci, fie el și aprobleme de aprovizionat, Sportul adună puncte...

cria, acum o săptămînă, lență", că **„Steaua este o timistă — Represivă".** În rgulă șaișase la sută sînt treișitrei virgulă treișitrei, a e o echipă Pozitivă, adom' profesor s-a referit Plus. Adică Steaua e sub Plusa. La arbitri. Că văd gherit, erorile decisive de pe Steaua. În mod PoziGheorghe (Suceava), care — Dacia, nu a văzut un ui Negoiță în min. 27, în ua, la scorul de 0-1, fault torul federal și de cele bucureștene. **„Steaua a n. 27 era 1-1, cine știe...",** care „Gazeta Sp." îl no. 7,5. Aceeași notă pe cah. Ene, lui Ion Danciu, după cum scrie aceeași . Tg. Mureș — Ceahlăul tida următoare, acasă, cu ești, steliștii erau afecAnvers, acum ei se preafectivă. Datorată, de a-

ceastă dată, probabil, ostilității presei care încrimina arbitrajul de la Ploiești. Așa că, „roș-albaștrii" își dau în petec, în frunte cu pedagogul Iordănescu : joc dur, amenințări la adresa arbitrilor, civili agresivi pătrunși în teren, sticle aruncate din tribună, discuții triviale ale lui Iordănescu cu arbitrii și jucătorii clujeni, etc. Deși nu descrie toate aceste scene jenante, mrîte, „G.S." publică totuși declarația lui Sorin Bagiu, președintele lui „U". Cluj : **„N-am crezut că la București se pot petrece asemenea lucruri (...). Dican nu e refăcut după accidentarea de la Brașov, iar la Steaua am fost din nou călcați în picioare (...). Sîntem nemulțumiți de arbitraj** (Gh. Constantin — Rm. Vîlcea) notat cu... 7,5 în „Sp. Rom"), **care a permis duritățile gazdelor".**

• Dacă mă gîndesc că și George Ionescu a stricat partida Oțelul — Petrolul de miercuri, și că în divizia C — Timiș, Ioan Popa și Ioan Macău s-au plictisit de atîtea laude aduse arbitrajelor din această serie — și uitînd că au fost și ei fotbaliști — sfidează regulamentul și eforturile echipelor aflate în deplasare, cred că a fost săptămîna neagră a oamenilor în negru. Apropo de divizia C — Timiș : au început manevrele. Fie cu arbitrii, fie la masa tratativelor directe cu adversarii. Sînt curios dacă se va sesiza cineva. Fie și din birou.

În rest, vorba lui Jackie : așa și-așa. Drencova scade 7 cm, Calafat urcă 21 „Minus cinci" la adevăr pe Dunăre !

MAX

REPLAY

• FOTBAL Divizia B FOTBAL •

Un arbitru azvîrlit în noroi !!!

Arsenal Reșița — C.S. Tîrgoviște 2-1 (0-0)

Duminică ora 11, stadion I.M.R., spectatori 400, teren mocirlos, timp de ținut și ciinele în casă, cu ninsoare și lapoviță.

Arbitri : Vasile Calciu — Ion Bărăga și Ion Tutunel (toți din Craiova).

Cartonașe galbene : Niculescu, Pereș, P. Dumitru.

ARSENAL : Benga — Iacob — Pereș (Bană, 72), MICU, CĂPRARU — Tuică (Colcea 33), VLĂDIA (cpt.), MARINESCU, STĂNESCU — Ciocan, VASIU.

C.S. TÎRGOVIȘTE : IGESCU — GILMENCEA, Duță — Barbu, Țărmure, I. NICULESCU (cpt.), — Mella, VLAD, Fl. Șerban — P. Dumitru (Ciobanu 80), Bălașa.

Au marcat : STĂNESCU (50 din penalty) după ce Niculescu l-a „culcat" pe punctul de 11 m pe Ciocan ; VLAD (67) ce a profitat de „înnoroirea" mingii și a apărării reșițene șutînd cu șpițul în colțul scurt ; CĂPRARU (87) după un corner executat de Vlădia și la care în careul de 16 m erau 21 de jucători.

JUCĂTORUL MECIULUI : VLĂDIA.

Partida s-a desfășurat pe un teren ajuns aproape de limita impracticabilului, mingea lovită puternic putînd parcurge în noroi doar o distanță egală cu circumferința ei. • Jocul s-a rezumat, ca la rugby, la a face ca mingea să intre în careul advers și apoi „fie ce-o fi"... • Oaspeții au contestat penalty-ul acordat (antrenorul tîrgovișteanu Marin Olteanu a și fost evacuat de pe banca tehnică) dar aflîndu-mă foarte aproape de fază îi dau dreptate arbitrului, „ultimul mohican" al fostei divizionare Niculescu l-a trîntit pe Ciocan. • După transformarea penalty-ului, colegii lui Stănescu în intenția lor de a-și felicita coechipierul l-au dezechilibrat pe arbitrul Calciu care s-a trezit „în patru labe" în noroi !! • Un premiu de atașament celor veniți la stadion, aflați tot timpul în bătaia ninsorii mărunte venită din toate cele 4 puncte cardinale, obiectivul aparatului foto fiind și el „astupat".

P. F.

CLASAMENT B III

Gaz Metan Mediaș	22	13	1	8	48-21	27	+ 5
Petrolul Stoina	22	13	1	8	40-27	27	+ 7
Electro Curtea de Ag.	22	12	3	7	38-29	27	+ 3
Cimentul Fieni	22	12	2	8	49-34	26	+ 6
Minerul Mătăsari	22	12	1	9	43-31	25	+ 3
Dacia Pitești	22	11	3	8	27-23	25	+ 3
Minerul Uricani	22	12	1	9	37-35	25	+ 1
Arsenal Reșița	22	11	3	8	41-40	25	+ 1
Șoimii Sibiu	22	11	1	10	40-31	23	+ 1
Minerul Anina	22	11	1	10	30-26	23	+ 3
Minerul Lupeni	22	11	1	10	32-32	23	— 1
C.S. Tîrgoviște	22	10	1	11	39-27	21	+ 1
A.S. Paroșeni	22	10	1	11	36-37	21	— 1
Metalurgistul Slatina	22	9	3	10	27-29	21	— 1
ROVA Roșiori	22	9	2	11	35-39	20	— 2
Electrica Fieni	22	10	0	12	25-41	20	— 2
Unirea Alexandria	22	9	2	11	26-43	20	0
Metalurgistul Sadu	22	7	4	11	29-43	18	— 2
C.S.M. Caransebeș	22	8	1	13	30-46	17	— 5
F.C. Caracal	22	2	3	18	21-81	6	—18

Rezultatele etapei : Minerul Uricani — Cimentul Fieni 2-0 ; Arsenal Reșița — C.S. Tîrgoviște 2-1 ; F.C. Caracal — Minerul Mătăsari 1-3 ; Șoimii Sibiu — A.S. Paroșeni 3-1 ; Electro Curtea de Argeș — Dacia Pitești 2-0 ; Gaz Metan Mediaș — Minerul Anina 1-0 ; Minerul Lupeni — C.S.M. Caransebeș 4-0 ; ROVA Roșiori — Unirea Alexandria 4-0 ; Metalurgistul Slatina — Metalurgistul Sadu 2-2 ; Electrica Fieni — Petrolul Stoina 2-1.

Etapa viitoare : Cimentul Fieni — Arsenal Reșița ; C.S. Tîrgoviște — F.C. Caracal ; Minerul Mătăsari — Șoimii Sibiu ; A.S. Paroșeni — Electro Curtea de Argeș ; Dacia Pitești — Gaz Metan Mediaș ; Minerul Anina — Minerul Lupeni ; C.S.M. Caransebeș — ROVA Roșiori ; Unirea Alexandria — Metalurgistul Slatina ; Metalurgistul Sadu — Electrica Fieni ; Petrolul Stoina — Minerul Uricani.

CLASAMENT B IV

Phoenix Baia Mare	22	14	5	3	44-21	33	+11
Vulturii Lugoj	22	12	4	6	35-23	28	+ 6
Unirea Dej	22	12	3	7	40-22	27	+ 5
Someșul Satu Mare	22	11	4	7	37-30	26	+ 2
Laminorul Zalău	22	11	3	8	43-37	25	+ 1
Victoria Carei	22	10	4	8	28-17	24	+ 2
F.C. Aris Arad	22	10	4	8	37-28	24	0
Venus Lugoj	22	12	0	10	40-37	24	+ 2
Minerul Voievozi	22	10	2	10	34-28	22	0
Șoimii Lipova	22	10	2	10	37-35	22	0
U.M.T.	22	10	2	10	28-26	22	0
Avîntul Reghin	22	9	3	10	32-24	21	— 1
Electromureș	22	9	3	10	35-32	21	— 1
Motorul Arad	22	10	1	11	37-44	21	— 1
Metalul Aiud	22	10	1	11	27-44	21	+ 1
Minerul Cavnic	22	10	0	12	30-32	20	— 2
Chimica Tîrnăveni	22	9	2	11	35-40	20	— 2
Astra Arad	22	8	3	11	23-29	19	— 3
Clujana Cluj	22	6	1	15	27-48	13	— 7
Ardud	22	3	1	18	11-62	7	—13

Rezultatele etapei : Aris Arad — Motorul Arad 3-1 ; Someșul Satu Mare — Șoimii Lipova 1-0 ; Laminorul Zalău — Electromureș Tg. Mureș 0-0 ; U.M.T. — Phoenix Baia Mare 0-1 ; Chimica Tîrnăveni — Venus Lugoj 3-1 ; Vulturii Lugoj — Unirea Dej 0-0 ; Minerul Cavnic — Minerul Voievozi 2-1 ; Victoria Carei — Clujana Cluj 3-0 ; Avîntul Reghin — Metalul Aiud 2-0 ; Astra Arad — Ardudeana Ardud 3-0.

Etapa viitoare : Ardudeana — Aris Arad ; Metalul Aiud — Astra Arad ; Clujana Cluj — Avîntul Reghin ; Minerul Voievozi — Victoria Carei ; Unirea Dej — Minerul Cavnic ; Venus Lugoj — Vulturii Lugoj ; Phoenix — Chimica Tîrnăveni ; Electromureș — U.M.T. ; Șoimii Lipova — Laminorul Zalău ; Motorul Arad — Someșul Satu Mare.

Rudotelul saptaminii

Întîlnire de gradul III, duminică, după meci, în vestiarul Politehnicii : TAVI ROȘCA — ADRIAN CHIȘĂLIȚĂ. Tavi era foarte supărat pe ultimele „rezultate" din divizia C — Timiș și s-a gîndit să i se plîngă lui Chisi.

TAVI : Uite-i mă cum au început să lucreze. De ce nu joacă cinstit ?

CHISI : Da' tu cum lucrezi ?

TAVI : Eu și ca antrenor, dar și ca fotbalist am lucrat întotdeauna cinstit !

CHISI : Pe cine ai lucrat ? !

AM LUAT TOATE MĂSURILE!
CEA MAI MARE OFERTĂ DE TRICOURI IMPRIMATE DIN ROMÂNIA!
Primim și comenzi de imprimare pe orice suport textil, cu modelul clientului sau al firmei în toate culorile. Pentru vînzări en gros, sunați la tel. 096/13.63.11, int. 174. Magazinele firmei Magnet, din str. Alba Iulia nr. 5 și str. Ungureanu nr. 17 vă stau la dispoziție cu o gamă largă de modele.

EURO CHAMP

ITALIA

ELOGI PER IL PARMA

După antrenamentul naţionalei „azzurre" în compania Maltei, la Palermo (scor 6-1), campionatul a intrat în linie dreaptă, disputîndu-se ultimele 10 etape, care vor stabili echipele participante în Cupa U.E.F.A. şi pe cele care vor fi însoţitoarele Anconei şi Pescarei în SERIE B.

După înfrîngerea suferită, duminică, pe stadio Rigamonti, situaţia Bresciei devine foarte dificilă, posibilitatea de salvare micşorîndu-se de la etapă la etapă. Boşkov s-a dovedit inspirat renunţînd la Hässler, şi preferindu-i pe Aldair, Caniggia şi Mihailovici, ultimii doi aducînd victoria, sîrbul înscriind primul gol în campionat! Roma continuă să fie neînvinsă în acest retur. Hagi a fost înlocuit după primele 45 de minute cu Negro.

După 4 luni de aşteptare, Juve şi-a răsfăţat din nou suporterii cu o victorie în deplasare! A fost obţinută la Ancona, dar nu fără dificultate. Fără Roberto Baggio, menajat pentru jocul de mîine cu „Toro" în Coppa Italia, dar cu Ravanelli recuperat, oaspeţii au punctat în final, după ce anconetanii au trimis balonul în bară!

Al 81-lea derby genovez a umplut pînă la refuz tribunele stadionului Luigi Ferraris. Jocul însă nu s-a ridicat la nivelul aşteptat, repriza secundă, în special, fiind lipsită de ritm şi spectaculozitate, rezultatul mulţumind ambele tabere.

Disputînd partida pe teren neutru, la Verona, cu porţile închise, datorită sancţiunilor dictate de comisia de disciplină în urma incidentelor din meciul cu Juventus din 6 decembrie, Fiorentina a reuşit un al doilea „mitan" foarte bun şi astfel o victorie importantă, a doua de cînd la conducerea echipei se află Aldo Agroppi. Satisfacţia suporterilor, care au ascultat transmisia întîlnirii la radio în afara stadionului (!) a fost deplină.

Parma continuă să strălucească! Cu tandemul Asprilla — Melli în mare formă, echipa lui Scala a spulberat şi Foggia, impresionînd cu jocul ei întreaga peninsulă.

Duelul celor doi „capocannonieri" a fost cîştigat net de Signori şi Lazio, fără Gascoigne, (convocat în naţionala Angliei pentru jocul cu Turcia) s-a impus clar în faţa echipei lui Balbo.

Derby-ul etapei, de la Torino s-a încheiat nedecis, reintrarea lui Rijkaard, Albertini şi Gullit fiind de bun augur, compensînd lipsa lui Papin (absent datorită jocului Austria — Franţa). Gazdele au marcat foarte repede, apoi milanezii au pus stăpînire pe joc, ratînd cîteva situaţii clare de-a obţine chiar victoria.

Succese importante, dar nu lipsite de emoţii au obţinut Inter şi Napoli.

În SERIE B nu s-a disputat etapă.

Rezultate şi marcatorii :

ANCONA — JUVENTUS 0-1. J. Cesar (79).

BRESCIA — ROMA 0-2. Caniggia (23), Mihailovici (26).

FIORENTINA — CAGLIARI 2-1. Batistuta (64), Di Mauro (66) — Cappioli (11).

GENOA — SAMPDORIA 0-0.

INTER — PESCARA 2-0. Sosa (31 şi 82). Eliminat : Alfieri (Pescara — min. 72).

NAPOLI — ATALANTA 1-0. Policano (20).

LAZIO — UDINESE 4-0. Signori (30 şi 87), Doll (58), Riedle (88). Eliminat : Cravero (Lazio — min. 90.

PARMA — FOGGIA 4-0. Brolin (28), Asprilla (45), Melli (47), Di Chiara (58).

TORINO — MILAN1-1. Mussi (2) — Gullit (56).

SANDU USUSAN

CALCIO Serie A

Milan	25	17	7	1	54-21	41
Inter	25	12	9	4	42-29	33
Lazio	25	10	9	6	51-37	29
Torino	25	8	12	5	28-20	28
Sampdoria	25	10	8	7	39-34	28
Parma	25	11	6	8	31-26	28
Juventus	25	10	7	8	40-34	27
Atalanta	25	10	7	8	30-32	27
Roma	25	8	10	7	30-24	26
Cagliari	20	10	6	9	26-26	26
Napoli	25	9	6	10	37-35	24
Fiorentina	25	7	8	10	38-41	22
Udinese	25	9	4	12	33-39	22
Foggia	25	7	8	10	26-40	22
Genoa	25	5	11	9	30-43	21
Brescia	25	6	7	12	21-33	19
Ancona	25	5	5	15	31-50	15
Pescara	25	4	4	17	31-54	12

CALCIO FLASH

■ După jocul cu Juventus, pierdut de echipa sa, cu 0-3, antrenorul lui Benfica Lisabona, Toni, a declarat ironic, referindu-se la arbitrajul danezului Mikkelsen : **„Cineva îmbrăcat în negru a văzut-o pe „bătrîna doamnă" care trebuia să traverseze strada crizei şi a luat-o de mînă".**

■ Autorul primului gol al lui Juve în jocul Benfica, germanul Jurgen Kohler a declarat : **„Am jucat pentru antrenorul nostru, care este cel mai mare antrenor italian".**

■ Un gol marcat în 24 de etape, din care în 14 a fost... spectator neplătitor. Iată bilanţul lui Darko Pancev, la Inter Milano. Dar macedoneanul nu cedează : **„La urmă, este o chestiune de orgoliu : nu vreau să trec prin Italia ca o fantomă. Deci nu plec niciunde : mai am încă trei ani de contract înaintea mea, o perioadă destul de lungă, în care pot să schimb multe lucruri".**

■ Contestat vehement de suporteri, preşedintele lui Genoa, Aldo Spinelli, este hotărît să abandoneze echipa la sfîrşitul acestui sezon.

GERMANIA

BAYERN — PRIMA ÎNFRÎNGERE ÎN DEPLASARE

Surpriza etapei s-a înregistrat la Frankfurt, unde modesta echipă din M-gladbach s-a impus categoric. Victoria oaspeţilor s-a conturat în repriza secundă, cînd aceştia au marcat de trei ori spre disperarea suporterilor roş-negrilor.

Meci dramatic la Karlsruhe, unde într-un joc contînd pentru un loc în Cupa U.E.F.A., gazdele au primit replica lui Bayern Leverkusen. La scorul de 1-1 fiecare echipă beneficiază de un penalty însă şuturile lui Rolff (Karlsruhe) şi Kirsten (Bayer) sînt parate de cei doi portari! În repriza secundă jocul a scăzut din spectaculozitate, ambele formaţii părînd mulţumite de rezultat.

Duelul celor doi Sammer, tatăl antrenor la Dresda, iar fiul acestuia, mijlocaş la Dortmund, s-a încheiat net în favoarea primului! Înfrîngerea Borussiei, la acest scor, este puţin surprinzătoare, dar maniera de joc a galben-negrilor a lăsat de dorit.

Schalke a reuşit să obţină prima victorie, sub bagheta noului antrenor Helmuth Schultze. Învinsa, campioana „en titre", a scăpat uşor, pierzînd la limită, graţie intervenţiilor de excepţie ale portarului Immel.

Derby-ul etapei s-a disputat duminică, la Hamburg, unde echipa locală a primit replica liderului, Bayern München. Deşi au dominat destul de clar în prima repriză, ratînd 3-4 ocazii mari de-a înscrie, münchenezii s-au văzut conduşi la pauză cu 1-0. În partea a doua jocul a avut acelaşi aspect şi pe contraatac gazdele au mai punctat încă de două ori, echipei lui Matthäus nerămînîndu-i decît palida consolare a înscrierii golului de onoare. A fost prima înfrîngere suferită de Bayern, în acest campionat, în deplasare.

VINERI :

VFL BOCHUM — FC NÜRNBERG 4-0. Wegmann (15), Herrmann (30), Aden (35 şi 76).

BAYER ÜERDINGEN — WERDER BREMEN 0-2. Rufer (35 şi 87). Eliminat Beiersdorfer (60) de la W.B.

SÎMBĂTĂ :

FC KÖLN — WATTENSCHEID 3-0. Fuchs (78 şi 88), Sturm (90).

SC KARLSRUHE — BAYER LEVERKUSEN 1-1. Kirjakow (15) — Wörns (24).

EINTRACHT FRANKFURT — BORUSSIA M-GLADBACH 1-3. Schmitt (64) — Dahlin (51), Klinkert (56), Kastenmaier (86).

DINAMO DRESDA — BORUSSIA DORTMUND 3-0. Jähnig (6), Zickler (53 şi 83).

FC SCHALKE — VFB STUTTGART 1-0. Anderbrügge (35).

FC KAISERSLAUTERN — FC SAARBRUCKEN 1-1. Goldback (76) — Sawitchew (22).

DUMINICĂ :

SV HAMBURG — BAYERN MÜNCHEN 3-1. Heesen (22), Furtok (70), Eck (79) — Jorginho (86).

HORST SZEIBERT

Bundesliga

Bayern München	23	13	8	2	46-25	34
Werder Bremen	23	12	8	3	39-21	32
Eintracht Frank.	23	11	8	4	41-28	30
Bor. Dortmund	23	12	5	6	40-28	29
Bayer Leverkusen	23	8	11	4	45-29	27
S.C. Karlsruhe	23	9	7	7	42-41	25
VFB Stuttgart	23	7	9	7	33-34	23
FC Kaiserslautern	23	9	5	9	36-27	23
SV Hamburg	23	5	12	6	31-28	22
Bor. M-gladbach	23	7	8	8	36-40	22
FC Nürnberg	23	9	4	10	21-30	22
FC Saarbrücken	23	7	7	9	35-40	21
FC Schalke	23	6	9	8	21-29	21
Dinamo Dresda	23	6	8	9	27-33	20
Wattenscheid	23	6	6	11	30-44	18
FC Köln	23	8	1	14	30-39	17
VFL Bochum	23	4	7	12	28-37	15
Bayer Üerdingen	23	3	7	13	21-49	13

ANGLIA

4/1 ŞANSE DE TITLU ÎN NORFOLK

Sună bine pentru Norwich City. Candidată certă la retrogradare la debutul ediţiei, mai apoi underdogs în disputa cu Villa şi M. U., „Canaries" a depăşit, miercuri, în marele derby de la Carrow Road pe Aston Villa. Al cărei goal-keeper australian, Mark Bosnich, a parat senzaţional în două rînduri în faţa lui Gary Megson. La capul acestuia din minutul 81 a respins, însă, în picioarele fundaşului central de 24 ani John Polston, care a marcat. Primul său gol în acest sezon. Poate decisiv pentru ediţia 1992-'93. Sau poate de bucurie că în urmă cu doar 16 ore devenise tătic. Luni, Norwich va primi vizita celeilalte candidate la titlu, Man. Utd. Echipă bulversată de un 0-0 home cu Arsenal, al cărei Paul Merson a zguduit transversala porţii lui Schmeichel.

În rest, Wimbledon a ajuns la 65 „galbene" şi 3 „roşii" în acest sezon, după ce tunarul John Fashanu, poreclit Fash The Bash (bătăuşul), a izbutit vendetta visată din 1988 împotriva lui Viv Anderson. Pe care l-a lovit atît de rău încît s-a... autoaccidentat. Astfel, cartonaşul roşu l-a văzut pe targă fiind.

● Joi la ora 7 s-a încheiat perioada de transferări, cîteva team-uri întărindu-se în ultima clipă : Norwich City (Efan Ekoku, AFC Bournemouth, 250 000 lire sterline), Blackburn (Kevin Gallacher, Coventry şi Graeme Le Saux, Chelsea), Coventry (Roy Wegerle, Blackburn), Chelsea (Steve Livingstone, Blackburn), Nott'm Forest (Stan Collymore, Southend ; 1,7 milioane lire), Oldham (Jason Beckford, Norwich, 500.000 lire).

● Mîine la Izmir, de la ora 5, Anglia va întîlni Turcia, în campania pentru U.S. World Cup '94. Corigenţi la ultimul test medical înaintea plecării Warhurst, Merson, Dorigo, Bardsley şi Wright au rămas în Insulă. La cei 19, printre care Walker, Gascoigne, Platt (căpitan), Ince, Barnes, Ferdinand, Sinton, Graham Taylor i-a mai recrutat pe Brian Deane (Sheff' Utd., atacant) şi John Beresford (Newcastle, D2 fundaş) aflaţi la prima selecţie. Acesta a zburat spre Turcia abia duminică seara, după meciul cu Birmingham City (2-2).

MIHAI COMŞULEA

P.S. : Sîmbătă, concomitent, pe Wembley, Cremonese a învins în finala Turneului Anglo-Italian pe Derby County cu 3-1. Pe Tamisa, în a 139-a regată universitară, Cambridge-ul a întrecut Oxford-ul cu 11 sec. sau 3½ lungimi de barcă, îmbunătăţind un palmares şifonat (ultimele victorii în 1975, respectiv 1986 !).

Premier League

Norwich City	36	19	8	9	50-49	65
Aston Villa	35	18	10	7	51-33	64
Manchester Utd.	35	17	12	6	51-27	63
Blackburn Rovers	33	13	11	9	47-33	50
Sheff' Wednesday	33	13	11	9	42-37	50
Tottenham Hotspur	34	13	10	11	43-49	49
Q.P.R. London	35	13	9	13	47-45	48
Manchester City	34	13	8	13	46-39	47
Arsenal London	33	13	8	12	33-30	47
Coventry City	36	12	11	13	46-47	47
Wimbledon Lon.	35	12	10	13	44-41	46
F.C. LiverPool	34	12	10	12	45-44	46
F.C. Southampton	36	12	10	14	48-49	46
Chelsea London	35	11	13	11	38-42	46
Everton Liverpool	36	13	6	17	43-45	45
Ipswich Town	35	10	15	10	40-42	45
Leeds Utd.	34	11	11	12	44-47	44
Crystal Palace	34	9	13	12	40-49	40
Sheffield Utd.	34	10	7	17	40-44	37
Nott'm Forest	34	9	9	16	33-47	36
Oldham Athletic	34	9	8	17	46-60	35
Middlesbrough	35	8	10	17	42-60	34

FOTBAL • DIVIZIA B Seria a IV-a

După o partidă echilibrată...

F.C. Aris — Motorul Arad 3-1 (1-1)

Duminică, ora 11, stadion Aris, timp înnourat, cu ninsoare, teren moale, spectatori 200, dintre care 100 de jandarmi și militari.

Arbitri : Dumitru Cordoș (Caracal) — Marius Pălărie și Marin Postolache (Slatina).

Cartonașe galbene : Rad, Medve, Berar

F.C. Aris : Dușan — Ștef (cpt.) — Arman, STĂNESCU — NOVANC, Burtea (49, Rus), Burlan, VLĂTĂNESCU, Suciu (77, Brandais) — Madoș, Rad.

Motorul Arad : ȚAPOȘ — Vișan (cpt.) — BOKOR, Szabo — ADOLF, T. Nagy, Sinescu (28 Berar), Cristea, Huspar, GREPAN, Arhilie (74, Medve).

Au marcat : GREPAN (min. 5) — cu un șut în care mingea a lovit bara transversală și a intrat în poartă ; BURLAN (min. 27) — din lovitură de la 11 m, la un fault al lui T. Nagy asupra lui Rad ; BURLAN (min. 62) — din lovitură de la 11 m la un hent în careu la o mare învălmășeală : NOVANC (min. 70) — cu capul la o centrare a lui Rus.

JUCĂTORUL MECIULUI : ADOLF.

• Disputată pe o ninsoare abundentă, partida a plăcut prin dîrzenia și dăruirea jucătorilor. Acest efort deosebit al lor nu a fost respectat însă, de cei trei arbitri, care prin deciziile lor au creat confuzie și nemulțumire. La golul oaspeților, Grepan se afla într-adevăr în spatele apărătorilor, dar a plecat din propriul teren. • Gazdele insistă și la o pătrundere a lui Suciu, reclamă penalty, Rad bruscîndu-l pe arbitrul Cordoș, fără ca acesta să ia vreo hotărîre. • La un atac al gazdelor, Rad cade în careu talonat de Nagy și arbitrul arată punctul de la 11 m. Oaspeții descurajează și atacurile lor nu mai au consistență, iar strungarii se instalează în terenul advers ratînd ocazii de gol prin Novanc, Vlătănescu și Rad cărora se opune cu succes portarul Țapoș • Aspectul partidei nu se schimbă după pauză și Burlan șutează puternic la poartă la o acțiune bună de atac al gazdelor. Arbitrul Cordoș își face numărul și acordă a doua lovitură de la 11 m, la un presupus hent în careu, unde erau masați mai mulți jucători. • Aris-ul insistă în atac și Vlătănescu șutează în bara transversală. Cel de-al treilea gol al gazdelor, este în sfîrșit un gol spectaculos, care consfințește o victorie logică, cu toate că meritul le revine și învinșilor.

OVIDIU PĂCURARIU

PHOENIX nejumulită la Timișoara

U.M. Timișoara — „Phoenix" Baia Mare 0-1 (0-1)

Duminică, ora 11, stadion U.M.T., teren mocirlos, temperatura 3 grade C, ninsoare care, pe parcurs, s-a transformat în lapoviță, spectatori : 300.

Aribtri : G. Doinea, V. Vasilică și G. Avram (toți trei din Turnu-Severin).

Cartonașe galbene : Mureșan, Petrov și Blaga.

U.M.T. : Guță — Steop (cpt.) — Petrov, MADA, Corban — Radu, Mureșan, Cârpan, Miclea — Radu Mic (33, Șetu), Trandu (66, Samargi).

PHOENIX : Cozma — Boloș (cpt.) — Mureșan (40, Buciu), TULICI, Cristea — Ster, Jeler, Pop (60, Toma), BLAGA — ARDELEAN, Panici.

A MARCAT : ARDELEAN (min. 30), cu un șut plasat, din interiorul careului, după o acțiune personală, încheiată cu centrare, a lui Blaga.

JUCĂTORUL MECIULUI : ARDELEAN.

• Vremea total potrivnică fotbalului a influențat foarte mult calitatea meciului, dar cei care s-au adaptat mai greu au fost timișorenii pentru că oaspeții au reușit, chiar și pe acest teren, să construiască simplu și curat. • Meci tipic de uzură, cu foarte multe pase greșite dar cu o luptă îndîrjită pentru fiecare minge. U.M.T.-iștii deschid seria ocaziilor, în minutul 23, cînd Trandu este angajat în careu dar trage, cu stîngul, pe lîngă poartă. • Șapte minute mai tîrziu, oaspeții fructifică, practic, prima ocazie pe care o au și, din acest moment, balanța începe să încline în favoarea lor. • Radu încearcă cîteva pătrunderi, pe partea sa, dar apărarea oaspeților este foarte sigură. Mai mult, Phoenix contraatacă pe aripi, adică prin zonele în care terenul era cît de cît practicabil. Timișorenii, dimpotrivă, se îndîrjesc să tîrască mingea prin bălțile din centrul terenului sau să angajeze, la nimereală, vîrfurile în careu. • Inginerul Muri a reușit să termine meciul în teren, deși merita vreo trei cartonașe roșii, pentru tot atîtea loviri intenționate ale adversarului fără minge. Mai timid din fire, centralul Doinea și-a permis, totuși, să-i arate un galben iar spre finalul meciului a scăpat complet jocul din mînă ; fiind fugărit, prin bălți de către gazde, ajunse cu nervii la paroxism. • Timișorenii puteau egala, în minutele 47 (angajare în careul mic pentru Trandu, dar deviere defectuoasă a acestuia), 51 (centrare, de pe stînga, a lui Miclea, preluare Radu și șut în portar) și 65 (Trandu pătrunde în careu și Cozma îi agață mingea, din picioare, în ultimul moment), dar n-a fost să fie. În ciuda acestor ocazii, jocul oaspeților a fost mai elaborat, pasele legîndu-se mai bine. În momentele de posesie a mingii, înaltul mijlocaș Jeler urca sistematic în careu, pentru „a prinde" o lovitură decisivă cu capul. • Prin introducerea în teren a lui Samargi, Corban este eliberat de sarcinile defensive și trimis în față, pentru a se bate cu masivii apărători băimăreni. După ce, în minutul 78, Ardelean este la un pas de 2-0 trimițînd o boltă peste Guță dar și peste poartă același Corban are în picioare cea mai mare ocazie a meciului : pătrundere frontală prin noroiul din careu, „împingerea" mingii pe lîngă portarul băimărean, dar... Tulici scoate, prin alunecare, de pe linia porții. • A cîștigat, în final, echipa care a dovedit mai multă clarviziune în joc și un mai pronunțat echilibru psihic.

IOAN DORIN VOINEA

Este compromisă promovarea ?

S.C. Vulturii Lugoj — Unirea Dej 0-0

Duminică, ora 11, stadionul Tineretului, timp închis, a nins tot meciul, teren moale, foarte greu, spectatori 300.

Arbitri : Dan Dogaliu — C-tin Rotariu, Dan Supșa (toți din București).

Observator : Mircea Axente (Arad)

Cartonașe galbene : Bodea, Hodoneanțu.

Vulturii : Sucilă — Popeț (cpt.), Oancea, Hodoneanțu, Cical, Aioanei — Bungău, Copaci (55, Olteanu), Craiu — Ghiță (72, Samson), Iliu.

Unirea : Nalați — Farcaș (cpt.) — Șoimușan, Danciu, Pop — Bodea (80, Danciu), Tătăran, Minzat, Sima — Șuvagău, Botiș (46 Petrean).

JUCĂTORUL MECIULUI : Tătăran.

• Condițiile atmosferice și starea terenului și-au pus serios amprenta asupra desfășurării jocului, oaspeții așezîndu-se foarte bine în apărare și așteptînd atacurile gazdelor, cărora le-a fost foarte greu să construiască acțiuni care să pericliteze poarta lui Nalați. • În prima repriză Vulturii a stat în jumătatea adversă majoritatea timpului, dar ocaziile clare au lipsit, singurele șuturi pe spațiul porții fiind expediate de Ghiță (min. 22) și Oancea (min. 44), oaspeții avînd și ei un șut periculos care a fost expediat de Șuvagău în min. 35. • Începutul reprizei secunde aduce în min. 52 cea mai mare ocazie a meciului : noul intrat Petrean scapă singur spre poartă, dar se complică inutil dînd prilejul apărării lugojene să îndepărteze pericolul. • Vulturii aruncă minge după minge în careul advers dar apărarea oaspeților respinge cu calm păstrînd rezultatul alb pînă la final. • Deși a fluierat sfîrșitul partidei cu 2 minute înainte de expirarea timpului de joc, brigada de arbitri a condus bine un meci care a scos în evidență faptul că Vulturii se descurcă foarte greu în meciurile pe care le dispută pe propriul teren în acest început de sezon.

RAUL SPILLER

handbal

DIVIZIA A — FEMÎNÎN

CINE PIERDE... CÎȘTIGĂ !

I.L.S.A. — Hidrotehnica Constanța 24-29 (11-14)

Prin răspîndaci s-a zvonit că după meciul cu U.-A.E.M., pierdut pe mîna lor, fetele de la I.L.S.A. au luat prime frumușele. Duminică au intrat în teren animate de gîndul că poate se mai lasă cu o primă și au jucat pentru obiectiv. Adică penibil. Gazdele au condus în minutul 6 cu 3-1, după care fetele de pe litoral trec la cîrma jocului, conducînd în min. 12 cu 7-3, în min. 48 avînd un avantaj de 9 goluri : 24-15.

Se pare că, pe lîngă problemele de efectiv ale lotului, antrenorul Vasile Fărcaș se confruntă și cu probleme de disciplină tactică în teren și o pregătire fizică precară a echipei. Dar cred că cea mai mare problemă a antrenorului se numește Ciolacu, această mult prea lăudată jucătoare, care nu-și mai justifică prezența în teren, duminică fiind fluierată la... scenă deschisă. Poate în tribună ar avea loc de meditație. Tinerețea și mai ales talentul nu concordă cu evoluțiile. Cu această înfrîngere retrogradarea a devenit certitudine. Păcat.

Au înscris pentru I.L.S.A. : Vass 6, Ciolacu 5 (3 din 7 m), Buhneci și Moțu cîte 3, Stuparu (pivot autentic, improvizată ca inter stîng), Dincă și Săndica cîte 2 și Stoicov 1, iar pentru Hidrotehnica : Iacob 10, Șchiopu și Roșca cîte 5, Necula 4, Ilie 3, Cămui și Gheorghe cîte 1.

Competent arbitrajul cuplului bucureștean Stăncilă — Marzavan.

DIVIZIA B — FEMININ

A ÎNVINS LUCIDITATEA

U.T.T.-1 Iunie — TIMCON 18-21 (11-12)

Derby-ul local al ultimului tur al diviziei B a avut de toate : faze spectaculoase, răsturnări de scor, ratări incredibile și un cuplu de arbitri din Baia Mare care a făcut drum lung pentru a distra spectatorii prin deciziile date.

A învins echipa antrenată de doamna Lili Tașca-Cojocărița, care dovedește un tact pedagogic deosebit, insuflînd jucătoarelor calm și multă luciditate în momentele dificile, fiind conduse de trei ori (min. 10 : 2-5, min. 37 : 12-14 și min .46 : 15-16) revenind de fiecare dată și obținînd în final o valoroasă victorie. De partea cealaltă elevele antrenorilor Mureșan și Jude au ratat nepermis de mult, printre care și cinci aruncări de la 7 m din cele nouă acordate de arbitri. „Campioane" la ratări: Torjoc (U.T.T.-1 Iunie) 12 aruncări — 4 goluri și D. Ciufu (Timcon) — 17 aruncări — 4 goluri.

Au înscris pentru U.T.T.-1 Iunie : Torjoc, Zaha și Tudose cîte 4, Olteanu 2, Lalici, Gama, Tințaș și Laza cîte 1, iar pentru TIMCON : Ighișan 6, Axinte 5 (foarte bună pe contraatac), Știoț și Ciufu cîte 4 și Hanganu 2.

Cuplul de arbitri Ileș — Chircu a avut meritul de a nu fi viciat rezultatul prin recitalul la două fluiere interpretat de-a lungul a șaizeci de minute.

*

Tabela de scor din sala „Olimpia" dă semne clare de oboseală, creînd suspiciuni în legătură cu modul de cronometrare a timpului de joc (în general la echipele vizitatoare). Avînd în vedere că din încasările pe chirie sau pe biletele de intrare la diferitele spectacole (nu cele sportive) rezultă sume importante de bani, s-ar putea face o investiție pentru achiziționarea altei tabele, mai moderne, de care toți (jucători, antrenori, arbitri și spectatori) au mare nevoie.

C. GRIGORE

ESENȚIAL ESTE SĂ PARTICIPI ?

Evoluția echipei naționale de handbal la recentul Campionat mondial din Suedia a fost la fel de modestă și discretă precum viața Gretei Garbo... dacă ar fi să găsim cea mai potrivită localizare a comparației, pentru că nici măcar casa în care a locuit star-simbolul scandinav și nu numai, nu se distinge prin absolut nimic de celelalte clădiri înconjurătoare, dintr-un vechi cartier al Stockholmului. Doar pentru călătorul care-i trece pragul, ea este doar atît : casa Gretei Garbo...

La Karlstad, ar fi fost frumos să învingem Franța... cu atît mai frumos cu cît cei aproape 4000 de norvegieni prezenți în sală trecuseră de partea noastră, învățînd cum se pronunță nume ca Toacsen, Licu, Bești sau Prisăcaru, pentru a le scanda ridicați în picioare și unduindu-se aproape precum imensul drapel național, pe care-l purtau spre a încuraja o formație care a investit enorm pentru o clasare superioară la această ediție. N-a fost să fie... nici cu Norvegia, nici-mai ales, cu România, căreia i s-a scurs printre degete toată agoniseala unui meci ca și cîștigat, ce vorbesc eu, de-o mie de ori cîștigat, fapt ce i-a dat prilejul antrenorului Constantini să exclame în final : C'est incredibile ! La Roumanie-une hécatombe !

Adevărul este că echipa noastră n-a avut un antrenor principal. A avut doi, pentru că alături de Otto Hell, Ghiță Licu s-a simțit mereu obligat să intervină, să dea soluții, altele decît principalul, să se agite, să țipe, într-un cuvînt, să fie de nestăpînit ! La toată această degringoladă a băncii tehnice, a mai contribuit și Doru Simion, singurul oficial A, respectiv conducător de delegație care, de pe banca de rezerve intervenea în preparativele anterioare jocului sau chiar din timpul său ! Mai lipsea Adrian Pascal și circul ar fi fost complet...

CÎINII LATRĂ, CARAVANA TRECE
de Miki Junea

Dar, am fi putut lua totul de la capăt la Halmstad, într-o grupă în care avea de jucat cu Spania, Egipt și Cehoslovacia, oricum am lua-o, adversari mai la îndemînă decît Suedia, Germania, Rusia sau Islanda ! ... adică groapa cu lei de la Stockholm, în fața cărora chiar și simpatica panteră roz, o extraordinar de inspirată mascotă, părea parcă mai sfioasă !

... Halmstad, un oraș cu 90.000 de locuitori, majoritatea milionari, situat pe coasta de vest a Suediei, cu cea mai lungă plajă — 14 km, orașul grupului Roxette și temporar, al conaționalului Cristi Zaharia, care joacă la HC Drott din această localitate...

Dar Halmstad a însemnat, poate mai mult ca oricînd, orașul apatiei generale, pentru că, nu pot să cred că nimeni, chiar nimeni, nu a observat, în meciul cu Spania, cam la ce temperatură se trăiește pe teren, mă refer la cei în drept să sune deșteptarea, pentru că, prin tribune, cel puțin comentatorul de la Radio Madrid obosise să exclame, cu surprindere, la început, cu satisfacție în cele din urmă : „Rrrumania, muy lentamente, muy lentamente" ! Traducerea este de prisos... dar atît de „lentamente" a jucat o echipă română sastisită de viața monahală dintr-un cantonament excesiv, încît a fost cît pe aci să fie învinsă de egipteni, în fața cărora au terminat meciul și ei, și noi, din tribună, cu sufletul la gură ! Atunci a devenit clar un lucru : nu sîntem conectați la temperatura acestui campionat mondial, iar meciul cu Cehoslovacia avea să închidă un cerc vicios, al eroilor de tot felul, care și-au făcut loc de cîteva luni prin handbalul românesc, începînd din vîrful federației !

... Iar Globenul nu a mai însemnat nimic, pentru că nu poți înșela în ultimul meci tot ceea ce ai etalat pînă atunci. Chiar dacă, o victorie cu danezii ne-ar fi calificat pentru ediția viitoare din Islanda...

☆

Ierarhia finală este corectă. Volkov (Rusia) și Richardson (Franța) sînt cei doi cai de rasă. Poate în asta constă și secretul finalei... noi n-am avut așa ceva. Suedezii — mari ghinioniști, le-a lipsit Magnus Andersson, cel mai bun jucător al campionatului mondial exact atunci cînd aveau cea mai mare nevoie de el... iar rușii, atît au așteptat !

formula 1

SENNA, ANDRETTI, PLOAIA ȘI TACTICA „WILLIAMS"

Interlagos Brazilia. Autodromo HOSE CARLOS PACE, etapa a 2-a a Campionatului Mondial de Automobilism, **Formula 1** : 71 tururi pe o pistă de 4,324 km (307,075 km în total). Cîștigătorul anului 1992 : Nigel Mansell.

Acestea au fost, în linii mari premisele de la care s-a pornit în această cursă aparte. Grila de start era formată, în partea superioară, din A. Prost (WR), D. Hill (WR), A. Senna (McLF), M. Schumacher BF) și R. Patrese (BF).

Înghesuială în start

La start, M. Andretti a suferit un șoc de mari poporții în urma coliziunii cu G. Berger, fiind necesară transportarea lui la spital, cu elicopterul sanitar. Coechipierul lui Senna n-a avut nici de această dată noroc, mai bine zis a fost și acum urmărit de ghinion, nefiind în stare să ia startul, pentru a doua oară consecutiv. Este și acesta un destin, în antiteza cu evoluția lui Mansell în „Indy", britanicul făcînd, acolo, cinste școlii de vitezișt ai Formulei I.

Strădanii pe circuit, strădanii la filmare

Ar fi nedrept să nu remarc revoluția înfăptuită de televiziunea braziliană, care a realizat o transmisie TV de zile mari. Controlul permanent al vitezei de rulare, negocierea curbelor în plan comparativ, secționarea ecranului în două pentru a surprinde simultan două momente diferite ale cursei, dar și analiza pulsului inimii celor care se aflau în focul luptei (Senna, Prost, Hill) sau în urmărirea activă a acesteia (F. Williams). Față de ceea ce ne-a fost dat să vedem la Kyalami, numărul pașilor înainte este considerabil.

Liniștea dinaintea furtunii

Urmăream cu aparentă apatie o cursă care nu anunța cine știe ce surprize, vînînd depășiri — atîtea cîte au fost — surprinzînd semnificația unor penalizări la care au fost supuși mai mulți piloți, printre care și Senna, așteptînd ceva care să producă dinamizarea cursei, fără să se aștepte nimeni, cred, că acest lucru să fie determinat de factorul meteo. Era însă turul 25 cînd la boxele Benetton băieții au început să călărească acele „crampoane" propriu suprafeței de rulare pe timp de ploaie.

Precipitații și precipitări

Peste cîteva secunde s-a descătușat o adevărată rupere de nori, derută, atît în rîndurile concurenților, cît și ale conducerilor fiind mare. În fruntea plutonului se afla Prost, urmat la distanță (18 sec.) față de Hill, talonat îndeaproape de Senna, Schumacher, Lehto și Alesi. Francezul este sfătuit să acorde prioritate la boxe lui Hill, aflat la mare luptă pentru poziția secundă. Ingrată situație, dat fiind faptul că Prost a fost pus practic să danseze cu slick-urile mai bine de un tur. N-a reușit să îl parcurgă însă, fiind surprins de un Footwork pus de-a latul pistei, derapînd și fiind apoi nevoit să abandoneze. Senna, Hill și Schumacher au intrat între timp la boxe, germanul făcînd-o chiar în două rînduri succesiv, trecînd pe locul 9 (!). Ordinea în cursă era : Senna, Hill, Herbert, Aliott, să recunoaștem, inedită, în momentul în care „Safety-Car"-ul oficial, („Fiat Tempra") a preluat misiunea de neutralizare, funcționînd pînă în turul 38, din cauza condițiilor meteo, care nu impuneau chiar oprirea cursei, dar nici nu-și putea nimeni asuma responsabilitatea continuării ei în regim normal ?

Dacă pînă și D-zeu a fost brazilian...

... misiunea lui Senna a fost sensibil ușurată, acesta reușind să treacă primul linia de sosire, prilejuind publicului declanșarea unei fieste tipic sudamericane. Justificată bucurie, deși partizanul de circumstanță a fost un factor primordial în stabilirea ierarhiei finale :

CLASAMENT FINAL : 1. Ayrton Senna (BRA) — McLaren Ford ; 2. Damon Hill (GB) — Williams Renault ; 3. Michael Schumacher (GER) — Benetton Ford; 4. Johny Herbert (AUS) — Lotus Ford ; 5. Martin Brundle (GB) — Ligierre Renault ; 6. Alessandro Zanardi (ITA) — Lotus Ford.

CLASAMENT GENERAL : 1. Senna — 16 p ; 2. Prost — 10 p ; 3. Hill — 6 p ; 4. Brundle — 6 p ; 5. Schumacher — 4 p, ș.a.m.d.

RADU MICU

Kukoc, coleg cu Jordan ?

Aproape sigur, anul viitor, cunoscutul baschetbalist Toni Kukoc va evolua în N.B.A., la echipa Chicago Bulls. În cursul acestui sezon, el și-a demonstrat încă o dată clasa, fiind principalul artizan al calificării obținute de echipa sa, Benetton Treviso, în turneul final al Campionatului European. De valoarea lui Toni s-au convins și viitorii coechipieri, celebrul Michael Jordan declarînd : „Este absurd ca cineva să creadă că eu nu îl vreau pe Kukoc la Bulls din viitorul sezon. Dimpotrivă, l-aș vrea chiar acum. Le-am spus și lui Scottie Pippen și celorlalți : **Trebuie să vă obișnuiți cu ideea că acest băiat va juca cu noi și vom cîștiga cu el un sac de bani".**

Pagube de 20 milioane

Finala Cupei Europei la baschet masculin, disputată la Torino, între Aris Salonic și Efes Pilsen Istanbul (cîștigată de greci cu 50-48) a avut un final neprevăzut. La cîteva zeci de secunde după încheierea jocului, suporterii greci (în număr de 4.000) au început să răstoarne tot ce întîlneau în cale pînă au ajuns pe parchetul sălii pentru a-și felicita idolii. Pancartele publicitare au fost distruse, scaunele aruncate, iar slovacului Kotleba, observatorul FIBA, i s-a furat cronometrul, provocîndu-i și o rană la încheietura mîinii. Cîteva zeci de persoane au fost rănite, o femeie a suferit o criză de nervi, pagubele fiind estimate la circa 20 milioane lire italiene. Desigur, o mare vină o poartă organizatorii, în sală aflîndu-se mult prea puțini polițiști.

„Carnavalul" a continuat la Salonic, pe străzi, unde suporterii Arisului au fraternizat pentru prima oară cu susținătorii lui P.A.O.K., echipă ce a obținut calificarea în turneul final al Campionatului European.

ZIG-ZAG

Boniperti fuge și în final transmite felicitări

La jocul din Cupa UEFA dintre Juve și Benfica, cu 4-5 minute înaintea fluierului final al primei reprize, la scorul de 1-0 pentru gazde, președintele Boniperti a părăsit stadionul, declarînd presei : **„Liniștit ? Nu, în partide ca aceasta nu poți fi liniștit... Văd că echipa luptă, atacă... Acum, sperăm"...** La sfîrșitul meciului, „il presidente" l-a însărcinat pe fiul său, Giampaolo, să le transmită tuturor jucătorilor felicitări.

La sfîrșitul primei părți a jocului și Boss-ul Agnelli a dat bir cu fugiții ! Întrebat de un ziarist : **„D-le avocat, ce faceți, îl imitați pe Boniperti ?"**, patronul FIAT-ului a răspuns : **„Am o întîlnire importantă, la Paris..."** Se pare că cei doi sînt cu nervii la pămînt ! ! !

Nigel Mansell, comentator

Departe de formula 1, campionul mondial „en-titre", Nigel Mansell, a urmărit, totuși G.P.-ul Africii de Sud, în postura de comentator al Canalului 9 al televiziunii australiene, intervenind în ajutorul colegilor James Hunt și Mario Andretti. Comentariul său deosebit de calm și competent, a avut un singur moment mai dur, la adresa germanului Schumacher, cînd acesta a lovit mașina lui Senna : **„Ambițiile mari duc la incidente de asemenea gen, pe pistă. Trebuie să fii mult mai calm și să socotești cu precizie locurile unde poți să încerci o manevră victorioasă !".** Din partea cui vine sfatul !!

Ben Johnson — în Il calcio ? ! !

Cunoscutul sprinter canadian Ben Johnson a abandonat definitiv atletismul, după ce a fost găsit, a doua oară, pozitiv la controlul antidoping. Spre surprinderea generală, Ben s-a gîndit să se apuce de fotbal !? Și nu oriunde. Ci tocmai în „Il calcio", în serie A !!! Iată ce-a declarat atletul de culoare în revista italiană Oggi : **„Visul meu este ca o echipă de fotbal din prima divizie a campionatului italian, să-mi ofere posibilitatea să demonstrez ceea ce știu să fac. Sînt sigur că omul cel mai rapid din lume poate fi util la mijlocul terenului. Fotbalul a fost prima mea dragoste. Posed un bun control al balonului cu ambele picioare. În echipa liceului jucam atacant central !"**

MAGNET
S.R.L.
GENERAL MANAGER
RICHARD ANDRESS

Tiparul executat la S.C. „HELICON" BANAT S.A.

Vest Sport — Timișoara, str. Paris nr. 2 A, tel. 096/13 63 11, int. 174. Director onorific : MARCEL TOLCEA.

COLECTIVUL REDACȚIONAL : Duki Popovici — redactor șef, Radu Suciu — șef departament fotbal intern, Sandu Ususan — șef departament fotbal extern, Ovidiu Păcurariu, Petru Fuchs, Mihai Comșulea.
COLABORATORI PERMANENȚI : C-tin Grigore, Ștefan Marton, Vlad Siniteanu, Marius Dura, Dan Bîrcă Grama, Ghiță Ochișor, Horst Szeibert, Florin Roman, Radu Stelian Cucuci, Mircea Cosma.
REPORTERI SPECIALI : Lucian Gheorghiu, Ioan Dorin Voinea, Nelu Seră.

DIRECTOR COMERCIAL : Marian Popovici ; ȘEF COMPARTIMENT DIFUZARE : Cristian Simedrea.
PAGINARE ȘI TEHNOREDACTARE : Nicu Berechet ; LINOTYP : Mircea Gui și Tiberiu Lazăr.

GLORIA REȘIȚA SUFLĂ-N CEAFA U.T.A.-EI !

SPORT vest

Anul III • Nr. 13 (67) • 6-12 aprilie 1993
Apare marți • 8 pag. 30 lei •
Publicația se difuzează în județele Arad, Bihor, Caraș-Severin, Hunedoara, Alba, Timiș

■MAGNET■ ■MAGNET■ ■MAGNET■ ■MAGNET■

Vocea Porumbelului Netransferat

(Nu iese fum fără zvon și nici o marcă de la Reșița)

• Deși bănățenii și ardelenii sînt oameni cu scaun la cap, gospodari, nu știu de unde (că din Anglia sigur nu !) au luat conducătorii de cluburi obiceiul de a îngrășa porcu' în ajunul Crăciunului. Și-și îngrașă loturile în postu' Paștelui. Că astă iarnă, cînd n-aveam ce scrie și-mi crăpa ciocu' după vreun transfer, nimic. Acum aproape că n-am loc. Deci lapidar : Plisca (Aris) și Papp (Astra) la U.T.A. ; Brandais (U.T.A.) la Aris ; Slave și Ivan (U.T.A.) la Astra ; Podean (Poli) și Croitoru (Gloria) la Lugoj ; Teodorescu (Poli) la C.F.R. • Și noi care credeam că transferurile vor curge pe Valea Domanului spre Govîndari. Că Adi Cuzmanovici l-a luat (gratis) pe Marcă pînă-n vară pentru o eventuală salvare. Și, tot el, a spus că, în caz că C.S.M.-ul ajunge la —7, îl dă înapoi. E adevărat că n-a promis nimic la —11 !! Și degeaba au stat la troace, S. Stănescu și M. Popescu, că nea Ilie n-a fost de acord să se transfere la Gloria nici o MARCĂ.• Marca-i marcă. Da ce-o face cu leii ? Că a promis băieților de la Gloria, în caz de victorie la Metrom Brașov, un milion ! Băieții așteaptă... • E, dar dacă tot vorbim de transferuri, să vorbim și d-alea mai vechi. Celebre. Lucian Popescu a înaintat un memoriu federației, cerînd să anuleze transferul său de la C.S.S. Timișoara, la Poli, pe care nu l-a semnat. Dar acu' vine dl. Boiț cu tiribomba și ne spune că de fapt, mai înainte, Lucică a fost transferat de la Poli la C.S.Ș., pe fals !?! Circ ! Pun pariu că circu' ăl mare îl va face F.R.F. cînd va soluționa cazul !.Da' ne-am obișnuit deja... • Să lăsăm transferurile și să trecem la spionaj. Dan Ologeanu era sîmbătă în tribună la Brașov să vadă Metromul și Gloria, următoarele adversare ale U.T.A.-ei în divizia A. Și Tavi Foale și-a lăsat secundul sîmbătă, în Freidorf, și a fost în Fratelia să vadă Electrica. Lupuțiu era și el acolo. Are trei cartonașe. Ca și Ilie Rotariu care sîmbătă a fost... la costum. Al patrulea cartonaș e rezervat pentru derby-ul de simbătă..

ION GOLUMBU

Mulțumiți doar de rezultat !

U.T.A. — Olimpia Satu Mare 3-0 (3-0)

Simbătă, ora 11, stadion U.T.A., timp frumos, teren foarte bun, spectatori 3.500.

Arbitri : Radu Petrovici — Constanti · Zolta și Nicolae Sterea (București).

Observator : Simion Surdan (Timișoara).

Cartonașe galbene : Gaica, Mutică, Mare.

U.T.A. : Sinescu (77, Papp) — Grad — Gaica, MUTICĂ — Szell, UNGUR (68, Tîrlea), Radu George, Stupar — MITU (cpt.) Tîrțău, PLISCA.

Olimpia Satu Mare : Mare — ESTINCA — Egressi, Tegger, BORHIDAN (cpt.) — Mucenica (65, Kovacs), Văsuțui, SAVCENCO, Adii — Ciocan (65, Bencze), Chirilov.

Au marcat : UNGUR (5) din lovitură de la 11 m, la o intervenție în careu, a lui Egressi la Plisca ; PLISCA (35) cu un șut sub transversală la o minge respinsă de apărători și centrată de Szell; TÎRȚĂU (37) cu capul, după o lovitură liberă executată de Mitu ; UNGUR (47) cu un șut la colțul scurt la o centrare a lui Stupar ; MITU (87) șut sub transversală la o centrare a lui Plisca.

JUCĂTORUL MECIULUI : —.

• Rezultat normal atunci cînd una din fruntașele clasamentului întîlnește ultima clasată, chiar dacă aceasta a avut în componență doi basarabeni, iar pe banca antrenorilor încă unul. • Cum era de așteptat, gazdele au atacat încă de la început și în min. 5 obțin o lovitură de la 11 m, decizie pe care o consider discutabilă. • În replică Văsuțui are o acțiune bună de atac, centrează, iar Chirilov reia cu capul periculos, dar pe lîngă poartă. De altfel, cei doi basarabeni aflați în teren au avut o evoluție bună, îndeosebi mijlocașul Savcenco, care a jucat cu dezinvoltura unui jucător de clasă. • Arădenii continuă să atace și în min. 20 Plisca ridică mingea peste portar, dar Egressi o scoate de pe linia porții. Tîrțău șutează și el foarte puternic, dar portarul Mare reține. Tînărul Plisca marchează cel de-al doilea gol, depășind tracul inerent debutului la altă echipă. Sinescu, care a cam șomat, are o intervenție foarte bună la o pătrundere a lui Chirilov.

OVIDIU PĂCURARIU

Cont. în pag. a 4-a)

NUMAI ÎN VEST SPORT PUTEȚI CITI:

• ION PÎRCĂLAB: „Cred că UTA va promova" •

• Am recepționat: „GLASUL CIȘMIGIULUI" •

• La Reșița, fotbalul evadează de la CSM •

IEȘIT DIN SUBTERANELE FEDERAȚIEI

LUCIAN GHEORGHIU

NE ASIGURĂ CĂ

MAFIA FOTBALULUI ROMÂNESC E MAI TARE DECÎT CAMMORA

ACEIAȘI ACTORI, ALTĂ PIESĂ

F.C. INTER SIBIU — POLITEHNICA TIMIȘOARA 0-0

Duminică, ora 17, stadion Municipal, teren bun, timp ploios, spectatori 8.000.

Arbitri: Gh. Constantin (Rm. Vîlcea)) — D. Ologeanu (Arad), Adrian Stoica (București).

INTER SIBIU : Blid 7 — Cotora 6, Glăvan 6, Cioroianu 4 (46, Chioar 6), Tîlvan 5 — Zotincă 6, Cristian Lazăr 6, Trăistaru 4, (Mărgărit 5), Majearu 6, Văsii 6, Mayer 6.

POLITEHNICA : Almășan 7,5 — Andreaș 6 — Varga 7, Crăciun 7, Macavei 6, Stoicov 6, — Solomon 6, Bărbosu 6, Vlaicu 7 — Baban 5 (40, Rosenblum, 69, Ov. Lazăr 4), O. Popescu 6,5.

Jucătorul meciului : ALMĂȘAN.

Cu mici excepții, aceeași distribuție alb-violetă a interpretat o cu totul altă partitură pe Cibin, față de ceea ce văzusem cu două săptămîni înainte în Regie. O echipă mult schimbată în bine, chiar dacă nu a strălucit. De această dată, apărarea a fost apărare — sistemul 1+4 a funcționat aproape perfect — iar în cîmp, oaspeții au pasat mult și cu siguranță. Privind în ansamblu, pot spune că Poli a dominat centrul terenului. Mai mult, pe fondul unei (normale) dominări ale gazdelor, timișorenii au ținut aproape în permanență doi „ghimpi" (Vlaicu și Baban) la și dincolo de linia de centru, pentru a fructifica eventuale contraatacuri. Din păcate, Baban a jucat slab, ușurînd sarcina defensivei gazdelor.

Sibienii au evoluat dezlînat în atac, au forțat careul advers cu centrări pe sus, dar au fost net depășiți de o apărare care a jucat cu „cap" și... cu capul foarte bine. Gazdele pot acuza și ele faptul că au avut în față un vîrf slab, l-aș numi pe... Trăistaru, care a evoluat pe aceeași undă cu... Baban.

Cu mai multă atenție în fața porții lui Blid, alb-violeții puteau chiar să puncteze pe contraatac, dar în minutele 22 (Solomon), 37 (Vlaicu), 78 (Macavei — unu la unu cu portarul) și 85 (Vlaicu) au irosit posibilități excelente de a înclina balanța în favoarea echipei lor.

LUCIAN GHEORGHIU

(Cont. în pag. 2)

IPOTEZE de JACKIE IONESCU

NOII ANTRENORI

Treptat intră pe Bancă noi Antrenori. Implacabila Trecere îi duce pe Unii și-i aduce pe Alții. În Divizia Națională doar Constantin, Nicușor și Staicu mai reprezintă Vechea Gardă.

Ceea ce Schimbă generațiile nu este în principal Randamentul. La Noi ca și Peste Tot, Consacrați pot, pe durate scurte, realiza același Randament ca și Tinerii. Ceea ce schimbă este Biologicul. În fotbalul nostru însă sînt preferați mereu, mai mult Antrenorii tineri, pentru că ei la angajare Nu cer prea mult. Un Reputat, în numele Numelui său, cere imens pentru niște Cluburi sărace. În fotbalul nostru s-a constituit și-o alternanță a Schimbărilor. După rateul sau eliminarea unui Consacrat, este promovat cu tinerească speranță un Tînăr. După Halagian, tînărul colonel Moldovan Alexandru. După rateul, „din lipsă de experiență", al unui Junior, se-aduce cu o matură înțelepciune un Consacrat. După Simionaș, nea Nae Nicușor! În general Schimbările produc modificări nesemnificative ale rezultatelor. **Așa cum spuneam, nu Vîrsta dă Valoarea, ci Valoarea dă Valoare! Harul, Patima, Norocul și Conjunctura fac Echipele și nu anii Antrenorului!** Mulți antrenori dețin Maximumul de la prima încercare! Lucescu, Cîrțu, Iordănescu. Alții la 60 de ani.

Dar cine sînt noii antrenori?! Și prin ce se particularizează ei?!

În primul rînd să spunem că ei sunt lansați spre 40 de ani. Că sînt foști jucători, dar nu dintre cei foarte Mari. Că cei mai mulți au facultate. Și nu ICF-ul! Studii economice, Universitate, Politehnică, Drept! Iar, în **ceea ce privește profilul psiho-profesional, acești Antrenori sînt Inteligenți, Puternici, Pasionați, Performativi și știu să Vorbească! Au un dezvoltat spirit de Comando, fac un fotbal Pragmatic și concep o luptă cu toate Armele, fiind perfect racordați la** Momentul **Politic și Social al societății! Moral, acceptă cu elan că Nicollo Machiavelli avea dreptate!** Desigur, foarte mulți dintre ei se Motivează și prin Bani. Dar asta a fost întotdeauna! Și de fapt toți fac așa! Mai trebuie spus că aproape toți își cultivă o ținută distinsă și-un comportament Profesionist. **Strict profesional, sînt preocupați în mod deosebit de Tactica și mai ales, de Strategia jocului.** Parcă au tendințe să ignore Tehnica. Sînt duri în pregătirea fizică! Iar disciplina, la jucători, și-o obțin printr-o exigență ridicată! **Probabil că toți dintre ei sînt Autodidacți.** Aceasta pentru că Școlile și Cursurile noastre de Antrenori sînt conduse de alți Antrenori care temporar n-au Echipe! Ce să-i învețe aceștia pe Cursanții dintre care unii au fost la rîndul lor Conducători de Cursuri atunci cînd erau Șomeri?! Mai nimic! Așa că, în pofida faptului că Noua Generație ar trebui să fie eminamente științifică, deosebindu-se de aceea care a trecut, ea nu este. **Ea rămîne tot instinctivă și spontană** cum a fost și cea Bătrînă! Plusul de știință și de informație al unora provine din sutele de Turnee în Străinătate la care au participat ca jucători și apoi ca tineri Antrenori, Șansă pe care Reputații de astăzi n-au avut-o pentru că pe timpul lor nu se spiritualizaseră, ca și astăzi, Granițele!

Vor reuși Noii Antrenori să dezvolte Fotbalul românesc?! Care este Șansa lor?! Mare!! Și dac-o fi Pace și dacă ne lasă Ăștia-n pace ei vor face echipe și jucători buni! Pentru că **Bondrea, Cîrstea, Țicleanu Domide, Marcu, Zdrobiș, Multescu, Ștefănescu, Moldovan, Iordănescu, Simionaș, Cîrțu, Firițeanu, Stănescu și alții, care încearcă acum, sînt Antrenori care Pot și care Știu!**

Bineînțeles că Șeful lor Temporar, domnul Dinu și bineînțeles că Federația ar trebui să-i trimită la Perfecționare în Fotbalul avansat! Federația să le dea chiar cîte o bursă la Milano, Manchester, Marsilia, Madrid, München, Moscova!! Cine să le-o dea?! Tot Fundația?!

ACEIAȘI ACTORI, ALTĂ PIESĂ

(Urmare din pag. 1)

Sibienii au avut de două ori golul în „bocanc" în minutele 61 și 67 — cînd Cr. Lazăr și Mayer au fost pe punctul de a arunca în aer tribunele.

Nu vreau să fac nimănui proces de intenție, dar, cel puțin în repriza a doua, arbitrajul a dezavantajat net pe oaspeți. În trei faze, timișorenii au fost opriți de către tușieri din poziții excelente de contraatac — care puteau să se soldeze cu cel puțin un gol — pe motiv de ofsaid. Bineînțeles imaginar. În schimb, în 3-4 cazuri, cînd în atac se aflau sibienii, s-au produs cîteva nonconcordanțe între tușieri și central, toate favorabile gazdelor, care puteau să ducă la înscrierea unor goluri nemeritate.

Bizare mi s-au părut și schimbările din garnitura lui Poli. Înlocuirea normală a lui Baban, a fost urmată după 15 minute cu înlocuirea lui Rosenblum — care intrase în locul lui — cu Ov Lazăr și el nu prea departe de... forma lui Baban.

La sfîrșitul jocului, „tribunele" au scandat — la adresa echipei locale — „hoții, hoții". Epitetul nu mi se pare justificat, deoarece în final sibienii s-au aruncat ca disperații în atac, și doar „betonul" timișorean l-a privat de înscrierea golului victoriei.

Cu satisfacție pot consemna însă, excelenta „prestație" a celor 100 de timișoreni, care timp de 90 de minute și-au încurajat fără întrerupere echipa, „obligînd-o" să țină ritmul uriașei tobe care s-a auzit în permanență. De altfel, un neavizat ar fi crezut că meciul se dispută pe stadionul studenților de pe Bega. Și dacă am pomenit de galerie, trebuie adăugat că a dat dovadă de un fair-play deosebit.

Rezultatele etapei: F.C. Brașov — Electroputere 1-0; Gloria Bistrița — Dinamo 1-2; F.C. Farul — Sportul Stud. 3-1; Petrolul — „U" Cluj 3-2; Oțelul — F.C. Selena 1-0; Steaua — Progresul 2-0; Rapid — C.S.M. Reșița 2-0; Univ. Craiova — Dacia Unirea 0-0; F.C. Inter Sibiu — Poli Tmș 0-0.

CLASAMENT

Steaua	22	18	3	1	55-12	39	+17
Dinamo	22	17	4	1	54-14	38	+16
Rapid	22	11	5	6	29-23	27	+5
Univ. Craiova	22	10	6	6	32-24	26	+4
Gloria Bistrița	22	11	3	8	33-25	25	+1
Oțelul	22	10	4	8	24-22	24	+2
„U" Cluj	22	11	1	10	31-29	23	+3
Sportul Stud.	22	9	5	8	31-30	23	+1
Electroputere	22	9	5	8	18-17	23	+1
Inter Sibiu	22	8	6	8	25-28	22	—2
F.C. Farul	22	8	4	10	32-39	20	—4
Dacia Unirea	22	6	6	10	20-26	18	—4
F.C. Brașov	22	7	4	11	21-29	18	—6
Poli Timișoara	22	5	8	9	18-33	18	—4
Petrolul	22	7	1	14	27-32	15	—7
Progresul	22	4	7	11	22-37	15	—5
F.C. Selena	22	4	5	13	12-33	13	—7
C.S.M. Reșița	22	3	3	16	21-52	9	—11

Etapa viitoare: Progresul — Oțelul; F.C. Selena — F.C. Ploiești; „U" Cluj — Univ. Craiova; C.S.M. Reșița — Steaua; Dinamo — F.C. Brașov; Electroputere — Rapid; Sportul Stud. — Gloria Bistrița; Poli Tmș — F.C. Farul; Dacia Unirea — Inter Sibiu.

SAN SIRO DIN GRANT

RAPID BUCUREȘTI — C.S.M. REȘIȚA 2-0 (2-0)

Duminică, ora 17, teren bun, timp noros, spectatori 15.000.

Arbitri: M. Lică (C-ța) — Val. Banu (Ploiești) și I. Negoiescu (Tîrgoviște)

Cartonașe galbene: Panescu și Ianu.

RAPID: Toader 6 — Stanciu 6, Guzun 5 (65, Cîrstea 6), Iovan 7, Vameșu 6 — Constantinovici 6, Dumitrașcu 5, Chiriță 8 — Voinea 7, C. Zamfir 6,5 (60, Stoica 5), Țîră 5.

CSM: Popa 4 (28, Boșca 7) — Sandu Rocco 6, Lupu 5,5, Potocianu 6, Panescu 5 — Ianu I. 5,5, Stroia 4, Cr. Alexandru 6,5, Pușcaș 5 — Szijj 7, Petrescu 6 (80, Marcă).

A înscris: RODIN VOINEA (14) cu un șut de la 15 metri după o acțiune personală; RODIN VOINEA (25) din centrarea de pe stînga a lui Cezar Zamfir, portarul Popa scăpînd mingea în plasă.

JUCĂTORUL MECIULUI: CHIRIȚĂ (Rapid).

Atmosferă incendiară pe Giulești, chiar dacă adversarul vișiniilor era „lanterna roșie". Meciul în sine a fost unul obișnuit, în care o echipă din prima parte a clasamentului „nu prea are probleme" cu ultima clasată.

Rapidiștii au fost permanent la cîrma jocului, paradoxal, evoluția lor de după pauză fiind cu mult peste prestația din primele 45 de minute.

Dar cum fotbalul este jocul tuturor posibilităților, tocmai în această repriză nu au mai punctat. Oaspeții, exceptînd fazele din care au primit foarte ușor cele două goluri, s-au apărat corect, și poate dacă spectrul resemnării nu ar apăsa peste ei, ar fi reușit mai mult. Aș putea spune, chiar, că — cel puțin în acest joc — au avut o evoluție bună în cîmp, în fața unui adversar superior și în revenire de formă. „Meciul" cel mare s-a jucat însă în tribune, unde timp de 90 de minute, galeria a fost în formă de zile mari. Dacă mai adăugăm că, în premieră, în „oficială" s-a aflat și primul ministru, tacîmul este complet. Printre specialiști — majoritatea susținători ai Rapidului — s-a acreditat ideea că CSM-ul nu este chiar o echipă de „B", dar că a pierdut inexplicabil niște trenuri acasă. Oricum, față de Brăila sau alte echipe care au fost învinse în Giulești, oaspeții de duminică au arătat mult mai mult.

RADU FUMITRESCU

Nu-i vestiaru' seif de banca

■ Faptul că Dan Mânzur, președintele A.S. Gloria Reșița, a însoțit echipa de fotbal la Brașov, nu miră pe nimeni. Dar, agentul nostru infiltrat în staff-ul Gloriei ne semnalează că directorul general al RECONS S.A. (sponsorul echipei), Octavian Mândru, a devenit un obișnuit al deplasărilor din retur. Și tot agentul a scormonit după banda înregistrată în secret la începutul campionatului, pe care se aude vocea dlui. Mândru care afirma că dorește ca Gloria să termine campionatul la +12 la „adevăr", dar nu dorește promovare!? Acum, la +6, oare ce-și dorește?

■ Arbitrul întîlnirii Motorul Arad — Electromureș Tg. Mureș, disputată în prima etapă a returului, a suferit o subită amnezie „uitînd" să consemneze în foaia de arbitraj cele nouă (!!) cartonașe galbene arătate jucătorilor în teren. Agentura, pe fază, a sesizat unde trebuie. Rezultatul: 15 etape suspendare!

■ Un agent descurcăreț a pus lăbuța pe procesul verbal al Plenarei conducerii C.S.M.R.-ului Lucruri interesante. Secția de fotbal se desprinde de club. Sponsorii echipei vor fi METALREC (patron [illegible] Pătruica) și WEGA (patron dl. Bojin). A doua firmă e din Caransebeș!! Nu știm ce „cărămidă" (WEGA are o fabrică de cărămizi) va pune firma caransebeșeană la temelia echipei și nu știm dacă unele meciuri nu se vor desfășura la Caransebeș?!

■ Cine a mîncat fotbal pe pîine, îl mîncă și la pensie. Chiar dacă pentru asta Willy Schreiber, antrenorul Tomnaticului din glorioasele vremuri de B, vine săptămînal din Germania să-și vadă și să ajute fosta echipă. Dl. Schreiber chiar mai crede în promovare. .i Tavi Roșca. Cel puțin așa spune. Adi Udrescu nu prea mai crede...

■ Agentul cheferist ne semnalizează că sînt disensiuni la clubul feroviar, deoarece sînt încă fotbaliști neangajați. Sau prost plătiți. Scandalul pleacă și de la angajarea imediată a lui Corcoveanu, ultimul sosit, în timp ce alții așteaptă — cam de mult — la firma sponsorului BASEL-RIMINI. Agentul de la Regională îl contrazice pe cel de lîngă echipă susținînd că de-o săptămînă toți sînt angajați. Chiar dacă-i așa, nu-i tîrziu? După ultima etapă înclinăm să credem că da.

AGENTURA

● CLASUL CIȘMIGIULUI ●

☆ La ora actuală echipa bancarilor, Progresul a devenit obiectul unei aprige dispute. Steaua încearcă să o scoată de sub influența alb-roșilor din Ștefan cel Mare. Jucătorii cedați în săptămîna trecută Progresului, au fost prețuiți mult mai ieftin decît Iovan în Giulești.

☆ Prin Cișmigiu mai vin din cînd în cînd și aleșii poporului. Un senator de Hunedoara a afirmat că degringolada Corvinului s-ar datora unor forțe oculte, care vor să-l readucă la președinția echipei pe dl. Gelu Simoc, unul din mafioții din trecut ai echipei. Senatorul cu pricina, mi-a declarat că acest lucru nu se va întîmpla, atît timp cît domnia sa va beneficia de... imunitatea parlamentară.

☆ Zilele lui Ianul și ale echipei lui sînt numărate la Dinamo. „Sîmbetele" sînt purtate de actuala conducere a ministerului de Interne, care vrea să-și „recupereze" în totalitate echipa de fotbal. Din vară, se pare, că la cîrma echipei va veni Sorin Cârțu, iar mai sus .. vreo doi-trei generali.

☆ La „bursa" Cișmigiului, este dată ca certă reîntoarcerea unor „păsări migratoare" Se vehiculează numele lui Lăcătuș, Balint și Mateuț

☆ Tot la „bursă" s-a aflat unde au fost „dispăruți" frații Skala de la Selena Bacău Ambii și-au încercat norocul în „Lumea nouă". Americanii însă nu au fost convinși de valoarea celor de peste-Prut. De valoarea banilor care s-au cerut pentru ei de către patronul lor.

☆ Un fan al lui Dinamo afirma sîmbătă seara că va crește numărul șomerilor alb-roșii. El se referă la potențiala schimbare a lui Ion Marin din funcția de antrenor al Petrolului. Cu cîteva zile înainte, a rămas fără servici Augustin, care a fost pus pe liber de Flacăra Moreni Oricum, dacă Ion Moldovan și Gigi Multescu au prins „naționale" nu este exclus ca cei doi să „prindă" juniorii tricolori.

☆ Pentru sezonul viitor, se dau ca certe plecările în străinătate ale unor jucători: Ilie Stan, Stîngaciu (Steaua), Guzun (Rapid), Mihali și D. Munteanu (Dinamo), Strizu și Iulian Oprea (Progresul), Alexa (Selena), plus un nou contingent din Ardeal care va evolua în Ungaria.

☆ Adrian Ilie a semnat pentru Steaua și Viorel Moldovan (Bistrița) pentru Dinamo. Din vară vor deveni bucureșteni. La ora actuală se dă o bătălie aprigă pentru Predatu. Prețul lui este de 200.000 $ pentru intern.

COCO CHANEL

Fotbal C - Arad

Continuă cursa în trei

Crișul Chișineu Criș — C.P.L. Arad 2-3. O partidă foarte disputată, gazdele deschizînd scorul prin Mitroc. Au urmat 3 goluri ale oaspeților realizate de Tătaru, M. Petcuț și Șulea. Gazdele au redus prin Ruszka. Cu această victorie oaspeții își mențin poziția de lider. Au arbitrat bine M. Roșca, M. Bondar și M. Crișan.

C.F.R. Arad — I.C.R.T.I. Arad 11-0. Scorul etapei realizat de ceferiști care au marcat prin Kimak (4), Micula (3), Drida (2), Tamaș și Hidiș. Singura preocupare a celor trei arbitri D. Herțeg — P. Mihuța și N. Forton, a fost aceea de a reține marcatorii golurilor.

Unirea Șofronea — Agroindustrial Curtici 2-1. Rivalitatea dintre cele două echipe s-a făcut pe deplin resimțită pe tot parcursul partidei. Tensiunea din teren s-a transmis și în tribune. De remarcat că în prima repriză fiecare echipă și-a marcat un autogol. Gabor (Șofronea) respectiv Crișan (Curtici). Golul victoriei a fost marcat de Mitroi. Fără a influența rezultatul, arbitraj modest al lui V. Toderici. Cei doi tușieri Șt. Mercea și Gh. Cîmpeanu au avut evoluții bune. Plină de semnificații declarația antrenorului-jucător Octavian Nadiu (Unirea Șofronea): **„În acest joc mi-am pierdut și eu puțin capul. Am dorit foarte mult victoria, de aceea am jucat cam tare. Am scăpat cu greu de un cartonaș roșu!!".**

Gloria Arad — Mureșul Zădăreni 3-1. Partidă cu scîntei. S-au plătit unele polițe de la meciul din turul campionatului. Arădenii au ratat o lovitură de la 11 m și Julan a fost eliminat. Au marcat Dobre, Petic, Ungur respectiv, Bogdan. Au arbitrat: E. Gherghel jr., M. Hălmăjan și N. Groza.

Vestpetrom Pecica — Victoria Nădlac 6-1. Victorie a pecicanilor care îi menține în lupta pentru promovare. Au arbitrat: A. Giurgiu, L. Takats și I. Negru.

Victoria Ineu — Olimpia I.S.D. Arad 0-1. Oaspeții au reușit o victorie dificilă datorită golului marcat de Cristian Avram. Au arbitrat: M. Toderici, I. Branc, A. Mercea.

Gloria Ineu — Șoimii Pîncota 1-0. Gazdele au cîștigat partida mulțumită golului marcat de Nicodim. Au arbitrat: M. Gornic, L. Molnar, P. Bindea.

Crișana Sebiș — Blănarul Arad 4-3. Meci palpitant, cel puțin prin evoluția scorului. Au marcat Szeplaki, Urs (de trei ori), respectiv Revnic, Draia (11 m) și Hanțig. Portarul oaspeților Banu a avut, de această dată, o evoluție modestă. Au arbitrat: I. Stanca — N. Bele, I. Mureșan (toți din Ineu).

DAN BĂRCĂ GRAMA

CLASAMENT

C.P.L. Arad	19	14	3	2	63- 6	31	+13
Vestpetrom	19	14	3	2	55-16	31	+11
Olimpia I.S.D.	19	14	3	2	46-17	31	+13
Curtici	19	11	1	7	44-16	23	+ 5
Gloria Ineu	19	10	2	7	37-35	22	+ 2
Vict. Ineu.	19	8	5	6	28-24	21	+ 1
Șofronea	19	8	5	6	37-40	21	+ 1
Gloria Arad	19	8	1	10	42-30	17	— 3
C.F.R. Arad	19	6	5	8	41-32	17	— 3
Pîncota	19	7	2	10	33-37	16	— 2
Sebiș	19	7	2	10	27-37	16	— 4
Blănarul	19	6	4	9	37-48	16	— 2
Zădăreni	19	7	1	11	34-45	15	— 3
Chișineu Criș	19	6	2	11	37-49	14	— 6
Nădlac	19	6	1	12	42-54	13	— 5
I.C.R.T.I.	19	0	0	19	10-107	0	—18

Urechea ciulită

MIKI JUNEA (duminică, la Radio Timișoara) **„... Atenție deci, Imi Dembrovschi, chiar sponsorizat dinspre «Bulevard», drumul către divizia B se face în vagoane de marfar".**

☆

CONDUCĂTORUL echipei Arsenal Reșița, către arbitrul Victor Ciurescu, în momentul în care gazdele au marcat golul victoriei (Minerul Mătăsari — Arsenal Reșița 2-1): **„Mă, te dau la «Vest Sport»!"**

VICTOR CIURESCU: **„Chiar te rog! Doresc să apar și eu cît mai des în «Vest Sport»!"**

☆

SIMION SURDAN (observator la meciul U.T.A. — Olimpia): **„Dacă și la 5-0 arbitrajul a fost slab, e grav. De fapt nici nu am reținut cum îi cheamă pe arbitri. Îi am notați pe foaia de observare..."**

GHEORGHE STĂNESCU (după meciul Azur — Electrica, către reporterul nostru care i-a solicitat o declarație): **„Nu mă mai băga la ziar. La partida Tomnatic — F.Z.B., cînd am greșit la al doilea penalty — și recunosc că am greșit — m-ați taxat. Așa e corect. Așa că n-am ce zice".**

MIRCEA AXENTE (observator F.R.F.): **„În general, arbitrii își fac singuri meciurile grele!"**

☆

Petre FANIȚĂ (observator la jocul Tomnatic — Obilici), către Adi Udrescu: **„N-am vrut să vin la Tomnatic, dar doream să văd dacă a încolțit iarba".**

ADI UDRESCU (președinte Unirea Tomnatic): **„Dacă ai venit numai pentru asta, e bine. Eu credeam că te interesează dacă au încolțit cartofii".**

BUGGS BUNNY

CAMPIONAT „ONOARE" ARAD

UN DERBY ONORAT!

ROM TELECOM Arad — Stăruința Dorobanți 2-0 (1-0)

Simbătă, ora 17, teren Micălaca, timp înnorat, teren acceptabil, spectatori 300.

Arbitri: Iosif Manușov — Nicolae Ardeleanu și Valer Harași.

Observator: Dorin Vătran.

Cartonașe galbene: Bibarț.

Telecom Arad: D. Sereș — Ghiriți — Bibarț, Pinta (cpt.), Braiț — D. OROS, A. Sereș, ZLĂTAR, MIHUȚ — A. OROS, Lajtar (70, Borbei).

Stăruința Dorobanți: TAKACS — Boroș — Falkuș, Șt. GODO, Ilieș — TAPASZTO, S. Godo (cpt.) Sajti, Filip (75, Kotroszo) — SZABO, Verba.

Au marcat: D. OROS (42) reluînd o minge revenită din bară după o centrare a lui A. Oros; BRAIT (48) din lovitură liberă de la 20 m.

• Am ales această partidă din campionatului Onoare al județului Arad, deoarece se întîlneau primele două clasate, într-un meci care ar putea hotărî cîștigătoarea seriei și implicit promovata în divizia C. • Echipa gazdă, apărută recent în fotbalul arădean, s-a străduit și a reușit în cele din urmă să-și apropie victoria, după o partidă care, chiar dacă nu a fost una spectaculoasă, a plăcut prin dîrzenia ei. • De remarcat evoluția bună a portarului oaspeților, Takacs, cît și a atacantului central al gazdelor A. Oros. • Prima repriză a fost mai antrenantă, încheindu-se în avantajul gazdelor. • Repriza a doua, chiar dacă a debutat cu golul doi al gazdelor, lăsa impresia că va fi la fel de disputată ca și prima. Dar, pe măsură ce timpul trecea, efortul depus de cele două echipe s-a făcut resimțit și a rezultat un joc anost, lipsit de spectaculozitate. • În finalul partidei gazdele au mai avut cîteva zvîcniri în atac, dar la șutul lui Borbei, Takacs a avut din nou o intervenție bună. Astfel s-a încheiat o partidă în care a avut cîștig de cauză echipa care a luptat și a atacat mai mult. Arbitrajul foarte bun.

DAN BĂRCĂ GRAMA

Fotbal C - Timis

Liniștea dinaintea derby-ului

UNIREA TOMNATIC — OBILICI SÎNMARTINU SÎRBESC 3-0 (1-0). Scorul, deși pare exagerat, nu e deloc, gazdele ratînd (campion Căprărescu) alte multe ocazii, chiar și un penalty prin Constantinescu. Au marcat: Constantinescu (25), Cuvejdian (50), Căprărescu (86). A arbitrat: Ioan Manole.

Tavi Roșca (antrenor Tomnatic): **„Am cîștigat pe merit. Arbitraj bun".**

Sandu Suba (antrenor Obilici): **„Rezultat conform jocului. Am fost lipsiți de aportul cîtorva titulari".**

AUTO F.Z.B. — FURNIRUL DETA 2-0 (1-0). Au înscris Barc și Sorin Sîrb. Timișorenii au jucat atît cît era strict necesar. Așteaptă derby-ul de sîmbătă. Arbitraj bun: I. Buna (Lugoj).

ȘOIMII TEXTILA — LAMINORUL NĂDRAG 1-2 (1-0). Al patrulea meci acasă, în acest retur, pe care timișorenii nu reușesc să-l cîștige, chiar dacă s-au mutat cu locul de disputare din Calea Aradului la Aeroport. Arbitru: C. Furdea.

Dan Crișan (conducător Șoimii): **„Ceva nu merge, dar nu știu ce. Din minutul 20, am jucat în 10 oameni, Nova fiind eliminat pentru al doilea galben. Nu pot reproșa nimic arbitrului".**

DACIA — TEHNOLEMN 3-2 (1-1). Oaspeții au condus de două ori, măhălenții cîștigînd în extremis. Arbitru: I. Hîrșoveanu.

„Pinto" Vușcan (antrenor Dacia): **„Am jucat slab, dar am avut noroc. Nu credeam că o să mai batem. Arbitraj excelent".**

Neluțu Bungău (antrenor Tehnolemn): **„Cred că am făcut una din cele mai bune partide din acest campionat. Nu am de reproșat nimic, nimănui. Așa e în fotbal...".**

MODERN — TIMPURI NOI GIARMATA 2-0 (1-0). Rezultat echitabil. Cornel Bălănescu (arbitrul partidei): **„Jocul nu mi-a creat probleme. Cred că oaspeții au pierdut pe mîna lor".**

VICTORIA AZUR — ELECTRICA 1-3 (0-1). Au marcat Șofran, respectiv Deac, Iliuță și Ilici. Diferența de valoare s-a reflectat și pe tabela de scor. Arbitraj impecabil: Gh. Stănescu.

Ilie Rotariu (antrenor Electrica): **„Sînt mulțumit de jocul echipei. Aștept cu încredere marele derby de sîmbătă".**

PARTIZAN DINIAȘ — AVÎNTUL PERIAM 3-0 (neprezentare).

UNIREA SÎNNICOLAUL MARE a stat.

DAN GÂRLEA

CLASAMENT

Electrica	21	17	4	0	76- 7	38	+18
Auto F.Z.B.	21	18	2	1	65-14	38	+16
Tomnatic	21	16	3	2	57-22	35	+13
Laminorul	21	13	2	6	42-24	28	+ 8
Sînmartinu S.	21	12	1	8	47-28	25	+ 5
Dacia	21	9	4	8	59-38	22	0
Giarmata	21	9	3	9	40-44	21	+ 1
Șoimii Textila	21	9	2	10	23-29	20	— 2
Modern	21	8	4	9	20-29	20	— 2
Tehnolemn	21	7	4	10	30-43	18	— 2
Deta	21	6	5	10	42-41	17	— 2
Diniaș	21	6	4	11	35-51	16	— 6
Sînnicolaul M.	21	7	1	13	31-49	15	— 7
Victoria Azur	21	6	2	13	36-41	14	— 8
Periam	21	2	2	17	24-83	6	—14
Ceramica	21	1	1	19	14-80	3	—18

Etapa viitoare: Electrica Timișoara — Auto F.Z.B. Timișoara, Tehnolemn Timișoara — Victoria Azur Timișoara, Furnirul Deta — Unirea Foradex Tomnatic, Obilici Sînmartinu Sîrbesc — Unirea Sînnicolaul Mare, Laminorul Nădrag — Dacia Timișoara, Timpuri Noi Giarmata — Șoimii Textila Timișoara, Avîntul Periam — Modern Timișoara. Partizan Diniaș stă.

Fotbal C - Caras Severin

Rezultate: Comerțul Moldova Nouă — Minerul Moldova Nouă 1-2; Minerul Oravița — Muncitorul Reșița 5-1; Metalul Oțelul Roșu — Foresta Caransebeș 6-0; Metalul Topleț — Energia Poiana Mărului 1-0; Minerul Nera Bozovici — Hercules Băile Herculane 4-0; C.F.R. Caransebeș — Mecanizarea Ciclova 4-1; C.S.M. II Reșița — Foresta Zăvoi 5-0.

În clasament, duelul dintre Minerul Moldova Nouă 29 p (55-12) și Minerul Oravița 28 p (51-22) continuă.

PETRU FUCHS

Reprezentanța DACIA SERVICE

Timișoara VEST

Calea Șagului Nr. 201,

Tel.: 096/15.34.17, 15.67.73; Fax: 096/15.53.46

• ASIGURĂ URMĂTOARELE LUCRĂRI DE SERVICE AUTO:

— TINICHIGERIE ȘI VOPSITORIE
— MECANICE ȘI ELECTRICE
— TAPIȚERIE
— ÎNLOCUIRI DE CAROSERII
— TESTE MOTOR COMPLEXE
— VERIFICAREA ȘI REGLAREA UNGHIURILOR PUNȚILOR FAȚĂ ȘI SPATE.
— VERIFICAREA EFICACITĂȚII SISTEMULUI DE FRÎNARE, PE FIECARE ROATĂ, INDEPENDENT, PE STAND SPECIALIZAT.

• EFECTUEAZĂ, PRIN STAȚIA SPECIALIZATĂ, INSPECȚII TEHNICE PERIODICE.

• ASIGURĂ ÎN CVASITOTALITATE PIESE DE SCHIMB PENTRU AUTOTURISMELE DACIA ȘI OLTCIT.

• VINDE ȘI ASIGURĂ SERVICE ÎN TERMEN DE GARANȚIE LA AUTOTURISMELE:

— DACIA 1410 BERLINĂ ȘI BREACK
— OLTCIT 11 RL ȘI 12 TRS (CU MOTOR DE 1299 cmc ȘI CUTIE VITEZE CU 5 TREPTE).

• DESCHIDE, ÎN CURÎND, MAGAZINUL DE PIESE DE SCHIMB ȘI ACCESORII AUTO.

FOTBAL ● DIVIZIA A ● FOTBAL

DIESELUL ŞI... GOLUL !

Metalul Bocşa — Jiul Craiova 1-1 (0-0)

Simbătă ora 11, stadion Metalul, spectatori 500, teren bun, timp foarte frumos

Arbitri : Paulian Păunescu — Grigore Tomoioagă, Ion Tudorică (toţi din Rîmnicu Vîlcea)

Observator : Ştefan Miu (Bucureşti).

Cartonaşe galbene : Naicu.

METALUL : Ianu II — MURAR (cpt.) — VIDESCU, Costescu, Dolană (din min. 72 Caimac) — Marişescu, TALPEŞ, Costachi, Vuia — CIUCUR, Olariu (din min. 46 Furdui).

JIUL : RINDER — Mohora — Chimoiu, NAICU, Andrei — FIRĂNESCU, Zaharia STROESCU, Goiceanu (din min. 89 Mitroi) — NĂSTASIE (cpt.), Dănăricu (din min. 81 Mieilă).

Au marcat : FIRĂNESCU (min. 68) care din pasa lui Stroescu a pătruns în careu, l-a evitat pe Costescu şi a şutat în colţul lung, Ianu II nereuşind decît să atingă balonul ; MURAR (min. 79) care a trimis mingea la vinclu, dintr-o lovitură liberă de la 10 metri, acordată ca urmare a unui fault comis de Firănescu asupra lui Ciucur.

JUCĂTORUL MECIULUI : RINDER.

● Venită pe meleaguri cărăşene poate doar pentru evitarea unui scor fluviu, echipa fostului antrenor bocşan, de acum 3-4 ani, Tilihoi, s-a întors acasă cu un preţios punct care după ocazia din minutul 89 ratată de Năstasie, putea să mai fie transformat în două ! ● Răscolită de frămîntările interne apărute după meciul cu Armătura (1-1 pe teren propriu şi multe cartonaşe) echipa din Bocşa s-a văzut lipsită de antrenorul său principal, Marin Oprea, „îmbolnăvit subit" şi plecat acasă, la Brăila, pentru „însănătoşire"... Cu Zah suspendat pentru cartonaş roşu, cu Banu scos din lot, gazdele s-au văzut conduse... la primul şut tras de oaspeţi. ● Aruncîndu-se haotic în atac, ratînd în minutele 3 şi 4 două mari ocazii prin Marişescu şi Ciucur, gazdele au reuşit „performanţa" de a evidenţia un portar, m-am referit la Rinder, cel care a fost rezerva lui Boldici la „U" Craiova, pe vremea dezertării lui Prunea ● Acelaşi portar, despre care cu certitudine vom mai auzi, a intervenit cu succes la „bombele" expediate de Talpeş, Costachi şi Murar, în repriza a doua, atunci cînd scorul era 0-1 ● Trezită cam prin minutul 75, de fluierul locomotivei Diesel care tracta vagoanele personalului Reşiţa — Timişoara, gazdele au obţinut o suită de lovituri libere, din preajma careului, din care doar una a fost transformată de Murar, devenit ad-hoc şi antrenor. ● A surprins extrem de neplăcut jocul apatic, dezlînat, practicat de Vuia, cel în care bocşenii şi-au pus mari speranţe. Deasemenea omul de gol care a fost Panescu nu a fost suplinit de nici-un atacant, autorii celor... două goluri din tot returul de pînă acum fiind Zah şi Murar ● Şi dacă ne gîndim că la Bocşa vor mai veni Jiul Petroşani, UTA şi Corvinul, ne apucă frigurile subsolului !

PETRU FUCHS

UN JOC PENTRU DIVIZIA „B"

C.F.R. Timişoara — F.C. Bihor 0-2 (0-1)

Simbătă, ora 11, stadion CFR, timp frumos, teren foarte bun, spectatori 400.

Arbitri : Al. Dobrin, Gh. Vasile şi A. Iordănescu (toţi din Bucureşti).

Observator : Gh. Olah (Bucureşti).

Cartonaşe galbene : V. Pop, Teodorescu şi Heler.

C.F.R. : Boldor — Heler — IVAN, Ianoşev, Şarb — Neagu, Corcoveanu, Otiman (cpt., 71, Simcelescu), Velcea — Contescu (65, Sorin Mihai), Teodorescu.

FC BIHOR : PAPP — DAN DANIEL — Ciocan (cpt.), Bruckenthal, GANEA — Sălăjan, Darhă, Ş. Pop. UŞVAT — V. Pop (75, Erdei), ULICI (90, Costea).

Au marcat : V. POP (min. 13) care a reluat în poartă o minge respinsă, cu dificultate, de către Boldor, la un şut năpraznic al lui Ciocan şi UŞVAT (min. 65) la capătul unei acţiuni personale după o cursă de 40 de metri pe care a încheiat-o cu un şut plasat, la colţul lung.

JUCĂTORUL MECIULUI : ULICI

● Anul trecut, la sfîrşitul turului, conducerea tehnică a CFR-ului răsufla uşurată şi avea de ce. Echipa scăpase cu doar —1 „la adevăr", deşi întîlnise pe teren propriu toate fruntaşele seriei. Concluzia era însă clară : dacă nu urmau schimbări radicale în componenţa lotului şi în motivarea jucătorilor, fiecare meci de acasă, din retur, va fi jucat cu sabia deasupra capului. ● Din păcate, lucrurile s-au adeverit, mai repede decît se pronosticase. În patru partide, timişorenii au reuşit un singur punct — şi acela pentru că braşovenii de la „Tractorul" şi-au bătut joc de ocazii, în finalul meciului — iar meciurile de pe terenul propriu au devenit o problemă. Fără a prinde o zi mare, orădenii au lăsat impresia unei echipe în ascensiune, care ştie să speculeze impotenţa adversarului. ● De partea cealaltă, gazdele au făcut cel mai slab meci din acest campionat, reuşind să stîrnească fluierăturile puţinilor suporteri care le-au mai rămas fideli. Nu a existat nici o fază clar lucrată, la poarta lui Papp, portarul orădean remarcîndu-se, totuşi, prin siguranţa cu care a dominat careul. Cu excepţia lui Ivan, care a închis cît-de-cît partea sa, obligîndu-l pe Ulici să atace pe dreapta, restul apărătorilor au fost jaloane, pentru orădenii care scăpau pe contraatac, ca într-o mişcare browniană. ● Marcat om la om pe tot terenul, Otelo a ieşit practic din joc, iar Neagu n-a reuşit decît să trimită, din cînd în cînd, spre buturi, cîte o... lovitură de picior căzută. Ceva posibilităţi de a-l învinge pe Papp ar mai fi fost ele, dar Contescu a tras slab în minutul 17, iar Teo — proaspăt revenit de la Poli — a încercat să dribleze în careu, în minutul 37, pierzînd mingea ● Pînă la al doilea gol, al lui Uşvat, timişorenii au menţinut oarecum echilibrul în teren, Corcoveanu şutînd, din volé, într-un adversar, la două minute de la reluare. La 0-2, însă, pe teren n-a mai rămas decît o singură echipă. Introducerea lui Sorin Mihai, pe partea stîngă a apărării, n-a îmbunătăţit cu nimic situaţia şi, în minutele 62 şi 72, Ulici a scăpat singur spre poarta timişoreană, ameninţînd cu un scor catastrofal. ● În ciuda numeroaselor proteste ale gazdelor, arbitrajul nu a influenţat soarta partidei — şi nici nu avea cum — pentru că diferenţa de exprimare, în teren, a fost evidentă. ● Asta nu înseamnă că feroviarii timişoreni sînt deja retrogradaţi şi că trebuie pus capăt luptei. Posibil ca la fel ca şi în alte cazuri similare — pe undeva, pe la mijloc, să fie de fapt nişte simple frustrări materiale. Mai sînt de jucat 13 etape, şi poate că la toamnă vom merge totuşi sîmbăta la stadion.

IOAN DORIN VOINEA

Mulţumiţi doar de rezultat !

(Urmare din pag. 1)

● Imediat după pauză sătmărenii nu-şi primesc un gol la o greşeală a portarului Mare ● În min. 63 arbitrul Radu Petrovici acordă lovitură liberă indirectă de la 6 m de poarta oaspeţilor, cînd Estinca a trimis mingea acasă ... cu piciorul, iar Mare a reţinut... cu mîna. Lovitura liberă a rămas însă fără rezultat. ● La UTA se resimte absenţa la mijlocul terenului a lui Marius Tucudean, accidentat ● La scorul confortabil de 4-0, Flavius Domide îl introduce în teren pe portarul Papp, a doua nouă achiziţie a echipei UTA, care se remarcă imediat la un contraatac al lui Kovacs. ● Ultimul gol al partidei îl marchează Mitu, care se dovedeşte din nou un jucător util echipei care a avut o evoluţie bună în repriza a doua dar căruia nu-i pot trece cu vederea evoluţia mai puţin convingătoare din prima repriză Altfel ar fi meritat titlul de jucător al meciului. ● Nu aceleaşi aprecieri pot avea la adresa celor 3 arbitri, care au avut o evoluţie slabă creînd nu o dată ilaritate în tribune prin deciziile luate. Ar fi o circumstanţă atenuantă în favoarea lor, faptul că centralul Radu Petrovici se afla la primul meci la centru în divizia A. ● UTA a dorit mult victoria, s-a văzut un efort susţinut din partea tuturor, dar nu există încă limpezime în acţiunile de atac ale echipei.

ION PÎRCĂLAB

- antrenorul naţionalei României de juniori U.E.F.A. '95 -

Înclin să cred că va promova UTA

R. : Domnule Pîrcălab, am remarcat că alegeţi deseori Aradul, ca loc de disputare a meciurilor echipei naţionale de juniori pe care o conduceţi. Este întîmplătoare această alegere, sau vă simţiţi legat de acest oraş de mare tradiţie în fotbalul românesc ?

I.P. : De oraşul Arad mă leagă amintiri frumoase. Aici m-am afirmat ca fotbalist la U.T.A., am foarte mulţi prieteni, iar fratele meu Nicolae „Coco" Dumitrescu este stabilit în Arad. Într-un cuvînt mă simt foarte bine ori de cîte ori vin aici.

R. : Care este programul de pregătire al echipei naţionale de juniori a României U.E.F.A. '95 ?

I.P. : După aceste două jocuri amicale de la Arad cu echipa similară a Poloniei va urma un stagiu de pregătire de zece zile la Arad, după care din 8 04 a.c., vom participa la un turneu în Belgia.

R. : Care vor fi adversarele echipei României ?

I.P. : Celelalte participante vor fi echipe de club, precum Como (Italia), Utrecht (Olanda) şi West Bromwich Albion (Anglia).

R. : Vă simţiţi atras de munca cu tinerii fotbalişti ?

I.P. : Îmi place să lucrez cu juniorii, deoarece sînt ascultători, dornici să înveţe şi aceasta este mare lucru.

R. : Nu vă tentează să preluaţi destinele unei echipe din divizia naţională sau divizia A ?

I.P. : Nu mă tentează deloc o asemenea aventură ! De altfel am un contract ferm cu Federaţiea Română de Fotbal pînă în anul 1995 şi doresc mult ca această echipă pe care o pregătesc să aibă rezultate bune.

R. : Ce jucători din lot remarcaţi în mod deosebit ?

I.P. : În primul rînd pe libero-ul Petre Grăpinoiu (F.C. Selena Bacău), care are numai 16 ani, pe Gabriel Toma (Farul Constanţa), Mihai Tararache (Dinamo Bucureşti) şi Suciu (F.C. Argeş).

R. : În măsura timpului disponibil, urmăriţi fotbalul din primele eşaloane ?

I.P. : Bineînţeles ! Sînt observator F.R.F. pentru divizia A şi oricînd vă pot da amănunte despre echipele din această divizie.

R. : Ce lipseşte fotbalului românesc de astăzi ?

I.P. : Datorită numărului mare de jucători vînduţi în străinătate, în mare grabă, valoarea fotbalului românesc a scăzut puţin. Va trebui să treacă mult timp pînă să apară alţi jucători de valoare, care să-i suplinească pe cei plecaţi, că de muncit antrenorii muncesc. De aceea mai ales noi la juniori trebuie să lucrăm cu multă atenţie.

R. : Credeţi în şansa de calificare a echipei la campionatul mondial din Statele Unite ?

I.P. : Avem şanse mari de calificare. Cred că Dinu va şti să ducă la bun sfîrşit campania de calificare a echipei naţionale.

R. : Dacă tot aţi spus că ştiţi bine echipele din divizia A, care va fi echipa care va cîştiga seria a II-a a diviziei A ?

I.P. : Mi-e greu să fac un pronostic, dar înclin să cred că promovata va fi U.T.A. Aradul merită să aibă o echipă în divizia naţională !

R. : Dumneavoastră, ca fost jucător profesionist, ce aţi sfătui pe un tînăr fotbalist care doreşte să joace în străinătate ?

I.P. : L-aş sfătui în primul rînd să joace în ţară pentru a-şi face o anumită firmă. Dacă ar fi după mine, un jucător care pleacă în străinătate ar trebui să aibă un număr de jocuri într-una din echipele noastre naţionale de tineret, olimpice sau juniori.

A consemnat
OVIDIU PĂCURARIU

CLASAMENT A II

U.T.A.	21	12	2	7	42-22	26	+6
Gloria Reşiţa	21	12	2	7	27-17	26	+6
Jiul Petroşani	21	11	2	8	38-23	24	+4
Tractorul Braşov	21	10	4	7	34-27	24	+2
Corvinul	21	9	4	8	33-28	22	0
F.C. Bihor	21	9	4	8	27-25	22	+2
Unirea A.I.	21	10	2	9	29-35	22	0
F.C. Maramureş	21	9	3	9	37-25	21	+1
F.C. Drobeta	21	9	3	9	21-19	21	—1
Metrom Braşov	21	8	5	8	21-23	21	+1
Jiul Craiova	21	9	3	9	24-35	21	—1
Metalul Bocşa	21	8	4	9	25-33	20	—2
C.F.R. Cluj	21	8	3	10	40-40	19	—3
I.C.I.M. Braşov	21	7	5	9	23-25	19	—1
Armătura Zalău	21	9	1	11	32-35	19	—3
Metalurgistul Cugir	21	8	3	10	26-45	19	—3
Olimpia S.M.	21	7	2	12	34-40	16	—4
C.F.R. Timişoara	21	7	2	12	21-37	16	—4

Rezultatele etapei : U.T.A. — Olimpia S.M. 5-0 ; F.C. Drobeta — C.F.R. Cluj 1-0 ; Metrom Braşov — Gloria Reşiţa 1-3 ; C.F.R. Timişoara — F.C. Bihor 0-2 ; I.C.I.M. Braşov — Tractorul Braşov 0-1 ; F.C. Maramureş — Jiul Petroşani 1-0 ; Metalul Bocşa — Jiul Craiova 1-1 ; Corvinul — Metalurgistul Cugir 2-0 ; Unirea A.I. — Armătura Zalău 3-2.

Etapa viitoare : Tractorul Braşov — Metalul Bocşa ; Jiul Craiova — Corvinul ; Metalurg. Cugir — Unirea A.I. ; Metrom Braşov — U.T.A. ; Olimpia S.M. — C.F.R. Timişoara ; F.C. Bihor — F.C. Maramureş ; Jiul Petroşani — I.C.I.M. Braşov ; Gloria Reşiţa — C.F.R. Cluj ; Armătura Zalău — F.C. Drobeta.

CLASA

Petrolul Stoina
Cimentul Fieni
Gaz Metan
Minerul Mătăsari
Electro Curtea de Arg
Dacia Piteşti
Minerul Anina
Arsenal Reşiţa
Minerul Uricani
C.S. Tîrgovişte
Şoimii Sibiu
A.S. Paroşeni
Minerul Lupeni
Unirea Alexandria
Metalurgistul Slatina
ROVA Roşiori
Metalurgistul Sadu
Electrica Fieni
C.S.M. Caransebeş
F.C. Caracal

Rezultatele etapei
senal Reşiţa 2-1 ; C.S.
cal 3-0 (echipa din Ca
plonat) ; Minerul Măt
A.S. Paroşeni — Elec
Dacia Piteşti — Gaz
nerul Anina — Miner
ransebeş — ROVA Ro
dria — Metalurg. Sla
— Electrica Fieni 2-0
nerul Uricani 3-0.

Etapa viitoare : M
Reşiţa ; F.C. Caracal
mii Sibiu — C.S. Tîrg
Argeş — Minerul Măt
Paroşeni ; Minerul L
ROVA Roşiori — Min
Slatina — C.S.M. Ca
— Unirea Alexandria
talurgistul Sadu.

Pînă în decembrie '89, „ostilitățile" soccerului nostru erau dirijate de cele două cluburi departamentale, Steaua și Dinamo, fiecare avînd în spate generali sau membri ai clanului Ceaușescu. Prima ligă a țării era „împărțită" în sateliți ai acestor două „superputeri", iar puținele cluburi „nealiniate" erau condamnate din start la retrogradare, sau anonimat. După o scurtă perioadă de „hibernare" (circa 6-7 luni), cei doi mari ai fotbalului nostru și-au reluat vechile obiceiuri. De această dată, factorul „politic" nu mai influențează „defilarea" în competiție a acestor team-uri, ci, clasicul sistem de rețele de tip mafiot — în care corupția se află pe primul loc — asigură „succesul" celor două garnituri. Vom reda în continuare, doar cîteva exemple, din acest retur de campionat, care vor demonstra că mafia și-a înfipt bine colții în cel mai îndrăgit sport.

• • •

• În toate campionatele din țările civilizate, jocurile se desfășoară la aceeași oră. Dinamo și Steaua își programează întîlnirile în nocturnă, fără să ceară consimțămîntul adversarilor, creîndu-și astfel, din start, un avantaj. Regulamentul FRF, prevede că, înaintea unor jocuri oficiale internaționale, „europeana" își poate desfășura jocul în nocturnă, dar N[illegible] CU [illegible]R-

MAFIA FOTBALULUI ROMÂNESC, MAI TARE DECÎT CAMMORA

DUL ADVERSARULUI. Conducerea Oțelului Galați, NICI MĂCAR NU A FOST ÎNTREBATĂ, DACĂ ACCEPTĂ SĂ JOACE ÎN NOCTURNĂ. FRF nu a schițat nici un gest, care să „deranjeze cumva clubul din Ghencea. După eliminarea din C.C., Steaua își continuă „nocturnele", ca și Dinamo de altfel, care după cum se știe, a „părăsit" Europa, de cu toamnă. Este însă greu ca FRF să se opună, atîta timp cît procurorul general militar, dl. Mugurel Florescu, este vicepreședintele acestui for, iar în componența sa se află numeroși ex purtători ai tricourilor clubului din Ștefan cel Mare.

• Orice antrenor al vreunei amărîte echipe provinciale, este aspru sancționat, atunci cînd calcă pe „bec". Nu este cazul lui ANGHEL IORDĂNESCU, care la primele două jocuri de acasă a „comis":

— a intrat de 3 ori în teren, pentru a admonesta centralul și unul din tușieri;

— a oprit un contraatac (din care adversarul putea înscrie) al oaspeților, intrînd în teren spre a lovi !!! pe un jucător, care îl faultase (vorba vine, faultul îl făcuse stelistul) pe unul din coechipierii roș-albaștri. (în jocul cu Oțelul Galați).

— a intrat în teren pentru a intimida centralul la două decizii corecte, dar în defavoarea echipei sale.

— Indicațiile de multe ori nu le dădea din perimetrul băncii sale ci dintr-un loc care depășea ... banca de rezerve a echipei adverse.

— l-a bruscat în timpul jocului pe antrenorul Remus Vlad, dar și pe colegul său, Țiți Dumitriu. (în jocul cu „U" Cluj).

• Nici ex-dinamovistul ION MARIN (antrenor la Petrolul) nu a pățit nimic, după insulte la adresa arbitrului.

• În timpul jocului Steaua — „U" Cluj, o sticlă a „vizat" capul lui Coraș. Nu s-a luat nici o măsură.

• După terminarea aceluiași joc, un intim al clubului militar a tăbărît asupra centralului Constantin, lovindu-l cu sălbăticie. Nu s-a luat nici o măsură. La fel s-a procedat și în cazul lovirii tușierului Coț (tot la jocul cu „șepcile roșii") de către fostul boxer Gherasim, tatăl portarului de la Steaua.

LUCIAN GHEORGHIU

(Continuare în numărul viitor)

...ENT D III

23	14	1	8	43-27	29	+7
23	13	2	8	51-35	28	+6
23	13	1	9	48-22	27	+5
23	13	1	9	46-31	27	+3
23	12	3	8	38-32	27	+3
23	12	3	8	28-23	27	+3
23	12	1	10	32-26	25	+3
23	11	3	9	42-42	25	+1
23	12	1	10	37-38	25	+1
23	11	1	11	42-27	23	+1
23	11	1	11	40-34	23	+1
23	11	1	11	38-37	23	—1
23	11	1	11	32-34	23	—1
23	10	2	11	29-43	22	0
23	9	3	11	27-32	21	—1
23	9	2	12	35-41	20	—2
23	8	4	11	31-43	20	—2
23	10	0	13	25-43	20	—2
23	9	1	13	32-46	19	—5
23	2	2	19	21-84	6	—18

...Cimentul Fieni — Ar-... Tîrgoviște — F.C. Cara-... cal s-a retras din cam-... ...ri — Șoimii Sibiu 3-0; ... Curtea de Argeș 3-0; ...letan Mediaș 1-0; Mi-... Lupeni 3-0; C.S.M. Ca-... ...ri 2-0; Unirea Alexan-... ...a 3-0; Metalurg. Sadu ... Petrolul Stoina — Mi-...

...erul Uricani — Arsenal ... Cimentul Fieni; Șoi-... ...iște; Electro Curtea de ...ri; Gaz Metan — A.S. ...eni — Dacia Pitești; ...l Anina; Metalurgistul ...sebeș; Electrica Fieni ... Petrolul Stoina — Me-...

CLASAMENT D IV

Phoenix Baia Mare	23	15	5	3	47-23	35	+11
Vulturii Lugoj	23	13	4	6	36-23	30	+8
Unirea Dej	23	13	3	7	42-22	29	+5
Someșul Satu-Mare	23	11	4	8	37-31	26	+2
Laminorul Zalău	23	11	3	9	43-40	25	+1
Minerul Voievozi	23	11	2	10	38-28	24	0
Victoria Carei	23	10	4	9	28-21	24	+2
Șoimii Lipova	23	11	2	10	40-35	24	0
Aris Arad	23	10	4	9	37-34	24	0
Venus Lugoj	23	12	0	11	40-38	24	0
U.M.T.	23	10	3	10	29-27	23	+1
Motorul Arad	23	11	1	11	38-44	23	—1
Avîntul Reghin	23	9	4	10	32-24	22	0
Electromureș	23	9	4	10	36-33	22	—2
Astra Arad	23	9	3	11	24-29	21	—1
Metalul Aiud	23	10	1	12	27-45	21	—1
Minerul Cavnic	23	10	0	13	30-34	20	—2
Chimica Tirnăveni	23	9	2	12	37-43	30	—2
Clujana	23	6	2	15	27-48	14	—8
Ardudeana	23	4	1	18	17-62	9	—13

Rezultatele etapei: Ardudeana — Aris Arad 6-0; Metalul Aiud — Astra Arad 0-1; Clujana Cluj — Avîntul Reghin 0-0; Minerul Voievozi — Victoria Carei 4-0; Unirea Dej — Minerul Cavnic 2-0; Venus Lugoj — Vulturii Lugoj 0-1; Phoenix Baia Mare — Chimica Tîrnăveni 3-2; Electromureș Tg. Mureș — U.M. Timișoara 1-1; Șoimii Lipova — Laminorul Zalău 3-0; Motorul Arad — Someșul Satu-Mare 1-0.

Etapa viitoare: Aris Arad — Someșul S.M.; Laminorul Zalău — Motorul Arad; U.M.T. — Șoimii Lipova; Chimica Tîrnăveni — Electromureș; Vulturii Lugoj — Phoenix; Minerul Cavnic — Venus Lugoj; Victoria Carei — Unirea Dej; Avîntul Reghin — Minerul Voievozi; Astra — Clujeana; Ardudeana — Metalul Aiud.

• FOTBAL Divizia B FOTBAL •

DUPĂ MARI EMOȚII...

Motorul Arad — Someșul Satu Mare 1-0 (0-0)

Duminică ora 11, stadion Motorul, timp friguros și înnorat, teren moale cu zone îmbibate cu apă, spectatori 200.

Arbitri: Silviu Petrescu (Brașov) — Dumitru Carol și Octavian Goga (Brașov).

Observator: Remus Cîmpeanu (Arad).

Cartonașe galbene: Huszar, Arhilie, Pleșa, Glodeanu.

MOTORUL ARAD: Țapoș — VIȘAN — T. Nagy, SZABO — Adolf, GREPAN (cpt.) (89, Novac), Medve, CRISTEA, Huszar — Arhilie (79, Pleșa), DOLHA.

SOMEȘUL S.M.: Donca — DULA — Leva, Hebe, I. Pop (cpt.) (88, Lăpuște) — Rădulescu, BOROȘ, Glodeanu, Foriș — NASZTAI, ZIMAN.

Au marcat: SZABO (83) reluînd în poartă mingea deviată de mîna lui Dolha la cornerul executat de Cristea.

JUCĂTORUL MECIULUI: DOLHA.

• Cînd un jucător individualist se subordonează jocului echipei atunci echipa nu poate avea decît cîștig de cauză, așa cum a fost în cazul lui Dolha, care a reușit o evoluție bună, chiar dacă o dată ... s-a folosit și de mîini • Gazdele au dominat această partidă, dar fără reușite pe tabela de marcaj. Ei au întîlnit în echipa adversă, o echipă tenace, solidă care s-a descurcat bine chiar și pe terenul plin de noroi. • Sătmărenii au avut doi atacanți, Nasztai și Ziman care au creat panică ori de cîte ori au avut ocazia. • În primele zece minute, arădenii au avut trei ocazii de gol, ratate de Dolha și Cristea. Mai mult, în min. 40 în urma unei lovituri libere executate de Cristea, Vișan a trimis mingea, cu capul, în bară. • Repriza a doua s-a desfășurat în aceleași condiții de dominare insistentă a gazdelor, oaspeții apărîndu-se calm și contraatacînd periculos. • În min. 62, fundașul Ioan Pop a greșit și Arhilie s-a trezit cu mingea la numai cinci metri de poartă, dar a trimis alături. După cîteva altercații între jucătorii ambelor echipe, trecute cu vederea de arbitrul Silviu Petrescu, fiul arbitrului brașovean Radu Petrescu, Grepan a avut și el o ocazie de a marca, dar a șutat peste poartă. • Cînd se părea că toate eforturile depuse de jucătorii echipei gazdă vor fi inutile a venit golul din min. 83. • Chiar și așa victoria este meritată mai ales că a fost obținută în fața unui adversar care a opus o dîrză rezistență și era cît pe aici să-și realizeze punctul dorit.

OVIDIU PAC[illegible]IU

RENASC SPERANȚELE VULTURILOR

Venus Lugoj — Vulturii Lugoj 0-1 (0-1)

Duminică, ora 11, stadionul Tineretului, teren alunecos, timp închis, ploaie măruntă, spectatori 1.000.

Arbitri: Marin Marian — C-tin Traian, Marius Bocria (toți din București).

Cartonașe galbene: Niță, Stănescu, Cical, Craiu, Bungău, Ilcu.

VENUS: Magearu — Stănescu (cpt.) — P. Lucian (79, Bejan) Niță, Berciu — Diaconescu, Podean, Mitrache, Nițu — Faimoc, L. Popescu (76, Tarău).

VULTURII: Micloș — Oancea — Popeț (cpt.), Hodoneanțu, Cical, Aioanei — Craiu (50, Copaci), Bungău (63, Olteanu), Croitoru — Ghiță, Ilcu.

A marcat: POPEȚ (min. 23), cu capul, de la 6 m, după un corner executat de Bungău.

JUCĂTORUL MECIULUI: POPEȚ.

• Început foarte bun de meci, ambele echipe trecînd pe lîngă deschiderea scorului: Nițu (min. 2), șut de la 25 m puțin peste poartă; Aioanei (min. 9), lovitură liberă prinsă de Magearu. • Cea mai mare ocazie a meciului este irosită de Nițu (min. 13) care a reluat pe lîngă poartă, singur cu portarul Micloș, centrarea venită de la Faimoc. • Vulturii se puteau desprinde în min. 25 la două goluri diferență, „capul" lui Ghiță fiind respins cu greu — mingea a lovit și bara — de portarul Magearu. • În repriza secundă, pe fondul scăderii potențialului fizic al lui Vulturii și a înrăutățirii stării terenului, jocul s-a desfășurat mai mult între cele două careuri, fazele de poartă fiind foarte rare. • Din cele 6 cartonașe galbene acordate, trei au fost pentru hențuri și trei pentru faulturi. • Concluzionînd, pot spune că a învins echipa mai experimentată, dar un cuvînt bun și pentru Venus, care, cu puțină șansă, putea obține un rezultat bun.

LA VESTIARE:

Mircea Becheriu: (antrenor VENUS): **„Am luat gol la o fază fixă, am jucat mai bine, dar, ce să-i faci, ăsta-i fotbalu! ..."**.

Dănilă Otiman (antrenor VULTURII): **„Mă bucur pentru victorie și aștept o creștere a calității jocului echipei"**.

RAUL SPILLER

Bazaconia săptămînii

LUCIAN OPREA, în „EXPRES MAGAZIN": „Se vede că la Timișoara, sub conducerea noului antrenor Halagian, «Poli» joacă altceva și cîștigă".

EURO CHAMP

ITALIA

L'INTER RITROVA SCHILLACI !

SERIE A

Cele trei echipe rămase în cursă în Cupele Europene au jucat în devans, cu acordul federației și al echipelor direct implicate.

Astfel, sîmbătă, la Milano, Napoli a disputat o partidă foarte bună, contraatacurile alb-albaștrilor punînd deseori în dificultate apărarea gazdelor, cu un Baresi puțin cam dezorientat, poate și de nesiguranța lui Nava, înlocuitorul accidentatului Costacurta. Condusă la pauză cu 2-0, Milan a reușit să egaleze grație inspirației lui Lentini, dar echipa lui Capello pare obosită, resimțind probabil eforturile depuse de la începutul sezonului.

Parma în schimb este marea protagonistă a acestui retur, ea reușind să urce pe locul patru !

Partidă modestă, la Udine, unde Juve a jucat mai mult cu gîndul la Paris S.G., în timp ce Udinese s-a mulțumit să nu piardă.

Duminică, Inter, echipă neînvinsă de 13 etape (!) a spulberat și pe Sampdoria, chiar pe Luigi Ferraris. Bagnoli a fost inspirat, introducîndu-l în ultimul moment pe Schillaci și golgeterul C.M. '90 l-a învins în două rînduri pe Pagliuca. O contribuție substanțială la această victorie a avut-o și Ruben Sosa, „uno dei migliori stranieri del campionato".

La Roma, suporterii giallo-rossi-lor au desfășurat, înaintea partidei, o pancartă mare, pe care scria : **„Cea mai frumoasă cupă am cîștigat-o deja !"**. Desigur, tifosii se refereau la eliminarea squadrei lui Berlusconi, în semifinalele Cupei Italiei !

Jocul cu Fiorentina a fost destul de bun, cu faze la ambele porți, rezultatul fiind echitabil, echipa lui Giannini fiind neînvinsă de 11 etape !

Pe „Delle Alpi", într-un joc cu cel puțin 15 ocazii clare de gol „Toro" și Lazio au terminat nedecis, la gazde reintrînd Scifo ,în timp ce la romani, Signori a stat pe banca rezervelor, fiind ușor accidentat.

Brescia nu a reușit să treacă nici de modesta Ancona și este aproape sigur că „rîndunelele" își vor muta cuibul din toamnă în ... SERIE B !

Să mai remarcăm victoria categorică a lui Cagliari în fața lui Genoa și succesul foarte important, obținut cu mare dificultate, în ultimele secunde, dintr-un penalty, de Foggia, dar meritat după aspectul jocului.

Următoarea etapă se dispută sîmbătă și programează marile derby-uri Inter — Milan și Juventus — Torino.

Rezultatele și marcatorii :

Simbătă :

MILAN — NAPOLI 2-2. Lentini (58 și 63) — Careca (35), Policano (45).
UDINESE — JUVENTUS 0-0.
PESCARA — PARMA 0-2. Matrecano (3), Brolin (45).

Duminică :

BRESCIA — ANCONA 1-1. M. Rossi (45) — Lupo (68). Eliminat : Bruniera (Ancona) — 88.
CAGLIARI — GENOA 3-0. Pusceddu (8 și 66), Caricola (39 — autogol).
FOGGIA — ATALANTA 1-0. Kolivanov (88 — penalty).
ROMA — FIORENTINA 1-1. Rizzitelli (6) — B. Laudrup (12). Eliminat : Benedetti (Roma) — 89.
SAMPDORIA — INTER 1-3. Jugovici (75) — Schillaci (2 și 21), Berti (68).
TORINO — LAZIO 1-1. Scifo (86) — Winter (55).

SERIE B

ASCOLI — CREMONESE 3-0 (2-0) ; BARI — VENEZIA 0-0; BOLOGNA — PISA 1-1 (0-1) ; LUCCHESE — REGGIANA 2-1 (2-0) ; MODENA — LECCE 1-1 (0-0) ; MONZA — COSENZA 2-0 (0-0) ; PADOVA — ANDRIA 1-0 (1-0) ; PIACENZA — SPAL 1-0 (1-0) ; TARANTO — TERNANA 1-1 (0-0) ; VERONA — CESENA 1-1 (1-0).

SANDU USUSAN

CALCIO Serie A

Milan	26	17	8	1	56-23	42
Inter	26	13	9	4	45-30	35
Lazio	26	10	10	6	52-38	30
Parma	26	12	6	8	33-26	30
Torino	26	8	13	5	29-21	29
Juventus	26	10	8	8	40-34	28
Sampdoria	26	10	8	8	40-37	28
Cagliari	26	11	6	9	29-26	28
Roma	26	8	11	7	31-25	27
Atalanta	26	10	7	9	30-33	27
Napoli	26	9	7	10	39-37	25
Foggia	26	8	8	10	27-40	24
Fiorentina	26	7	9	10	39-42	23
Udinese	26	9	5	12	33-39	23
Genoa	26	5	11	10	30-46	21
Brescia	26	6	8	12	22-34	20
Ancona	26	5	6	15	32-51	16
Pescara	26	4	4	18	31-56	12

CALCIO Serie B

Reggiana	28	15	11	2	32-10	41
Lecce	28	12	12	4	33-27	36
Ascoli	28	14	7	7	42-25	35
Cremonese	28	13	9	6	45-29	35
Piacenza	28	11	11	6	31-21	33
Cosenza	28	10	13	5	27-17	33
Padova	28	12	9	7	31-26	33
Venezia	28	11	9	8	33-25	31
Verona	28	10	11	7	24-20	31
Bari	28	11	7	10	30-32	29
Pisa	28	9	10	9	16-18	28
Cesena	28	8	10	10	28-25	26
Modena	28	8	9	11	25-32	25
Monza	28	5	14	9	18-24	24
Lucchese	28	5	13	10	24-28	23
Spal	28	6	11	11	20-29	23
Bologna	28	7	9	12	22-35	23
Andria	28	3	16	9	18-26	22
Taranto	28	2	12	14	16-37	16
Ternana	28	3	7	18	17-46	13

GERMANIA

EGALITATE ÎN FRUNTEA CLASAMENTULUI

Vineri în uvertura etapei, la Wattenscheid, modesta echipă locală a întîlnit pe Bayern München. Gazdele au început în forță ratînd numeroase ocazii, în timp ce liderul a fost de nerecunoscut. Bayern a reușit, totuși să înscrie un gol valabil, care însă a fost anulat pe motiv de ofsaid ! La reluare, aspectul jocului nu s-a schimbat și astfel inevitabilul s-a produs, ghanezul Ibrahim și polonezul Lesniak înscriind două goluri senzaționale.

De această înfrîngere a münchenezilor, a profitat Werder Bremen care, dacă ar fi reușit o victorie la două goluri diferență, ar fi trecut în fruntea clasamentului. Dar alb-verzii au jucat timorat, nereușind să se impună decît la limită, în fața Kaiserslautern-ului.

O surpriză s-a înregistrat și la Stuttgart, unde gazdele au pierdut spre disperarea suporterilor în fața lui Bayer Uerdigen, în chiar ultimul minut de joc.

Meci frumos la Dortmund, galben-negrii impunîndu-se clar în fața lui F.C. Köln, cu un Sammer în zi bună. Danezul Povlsen s-a accidentat destul de grav și probabil va lipsi o bună perioadă din formație.

Vineri :

WATTENSCHEID — BAYERN MÜNCHEN 2-0. Ibrahim (73), Lesniak (81).
F. C. SAARBRÜCKEN — EINTRACHT FRANKFURT 0-0.
BORUSSIA M-GLADBACH — DINAMO DRESDA 5-1. Pfilipsen (18, 58, 86) Hochstätter (53), Wynhoff (63) — Melzig (24).

Simbătă :

BAYER LEVERKUSEN — VFL BOCHUM 3-1. Klauss (50, autogol), Kirsten (52, 89) — Schwanke (17).
S.C. KARLSRUHE — S.V. HAMBURG 1-0. Bender (50 din penalty).
WERDER BREMEN — F.C. KAISERSLAUTERN 1-0. Votava (45).
V.F.B. STUTTGART — BAYER UERDINGEN 1-2. Dubajic (31) — Adler (18), Laessig (90).
F.C. NÜRNBERG — F.C. SCHALKE 1-4. Dorfner (37) — Anderbrügge (24), Mihailovic (26), Borodjuk (76), Büskens (83).
BORUSSIA DORTMUND — F.C. KOLN 4-1. Zorc (4), Chapuisat (66), Sammer (70 și 85) — Rudy (81).

HORST SZEIBERT

Bundesliga

Bayern München	24	13	8	3	46-27	34
Werder Bremen	24	13	8	3	40-21	34
Borussia Dortm.	24	13	5	6	44-29	31
Eintracht Frank.	24	11	9	4	41-28	31
Leverkusen	24	9	11	4	48-30	29
S.C. Karlsruhe	24	10	7	7	43-41	27
Bor. M-gladbach	24	8	8	8	41-41	24
FC Kaiserslautern	24	9	5	10	36-28	23
V.F.B. Suttgart	24	7	9	8	34-36	23
F.C. Schalke	24	7	9	8	25-30	23
S.V. Hamburg	24	5	12	7	31-29	22
FC Saarbrücken	24	7	8	9	35-40	22
F.C. Nürnberg	24	9	4	11	22-34	22
Dinamo Dresda	24	6	8	10	28-38	20
Wattenscheid	24	7	6	11	32-44	20
F.C. Köln	24	8	1	15	31-43	17
V.F.L. Bochum	24	4	7	13	29-40	15
Uerdingen	24	4	7	13	23-50	15

SPANIA

JESUS GIL ȘI-A SCHIMBAT DIN NOU CĂMAȘA

Reluat, după eșecul de la Copenhaga a naționalei lui Clemente, campionatul spaniol a programat sîmbătă în deschiderea etapei meciul lui Atletico, menajată pentru meciul de azi cu Parma din semifinalele C.C. Echipa „antrenorului" Jesus Gil a clacat din nou dovedind pentru a nu știu cîta oară că lipsește... Futre. Pentru a 4-a oară în acest sezon Gil aduce la Madrid un nou „antrenor de decor" (argentinianul Armando Ramon Heredra). Un alt președinte „bolnav" este Luis Cuervas și a sa F.C. Sevilla care l-a adus pe Maradona pentru a lupta la titlu, lucru care nu se prea leagă cu ceea ce joacă echipa în teren.

Pe „Bernabeu" zburdălnicia Realului nu a putut fi oprită decît la 4-0 de un Zaragoza care de ani de zile în fața albilor încasează de la 3 în sus indiferent unde joacă.

„Nou Camp" din nou în „flăcări" la o nouă victorie a catalanilor blau-grana într-un joc fără probleme în afară de diferența de scor.

Burgos-ul fără Balint dar cu un nou antrenor (Miguel Santos), al 4-lea în acest sezon, a trecut de a 17-a etapă consecutivă fără a cunoaște victoria deși a pus multe probleme echipei lui Belo care a jucat 44 de minute în superioritate numerică dar cei care au deschis scorul au fost gazdele.

Simbătă :

ALBACETE — ATLETICO 2-1. Rommel Fernandez și Zalazar, respectiv, Luis Garcia.

Duminică :

REAL — R. ZARAGOZA 4-0. Sanchis (20), Zamorano (35, 86), Hierro (38).
BARCA — LOGRONES 3-0. Julio Salinas (18), Beguiristain (48), Baguero (63). În min. 89 Stoichkov a ratat un penalty.
BURGOS — VALENCIA 1-1. Limperger (55) — Fernando (75). Eliminați : Tendillo (Burgos) min. 13 și Camarasa (Valencia) în min. 78.
GIJON — CORUNA 0-1. Albistegui (90).
TENERIFE — ATH. BILBAO 2-1. Quique Estebaranz (26, 49) — Garitano (70).
R. SOCIEDAD — ESPANOL 4-1. Kodro (3), Oceano (56), Lumbreras (65), Fuentes (67) — Lluis (75).
OSASUNA — CADIZ 1-1. Merino (19) — Javi (52).
CELTA — RAYO 0-0. Eliminat : Josette (Rayo) în min. 70.

Goleadores : Bebeto (Coruna) — 24 goluri, Zamorano (Real) — 19 g, Stoichkov (Barca) — 18 g.

IONEL SERE

Primera Division

Barca	28	18	8	2	71-27	44
Real	28	18	6	4	55-22	42
Coruna	28	17	7	4	52-22	41
Tenerife	28	11	11	6	43-33	33
Atletico	28	13	7	8	42-32	33
Valencia	28	11	10	7	40-27	32
Sevilla	28	11	8	9	34-33	30
Ath. Bilbao	28	12	4	12	37-38	28
Espanol	28	9	10	9	36-38	28
R. Zaragoza	28	9	10	9	28-37	28
R. Sociedad	28	11	5	12	37-45	27
Rayo	28	7	12	9	31-34	26
Celta	28	8	10	10	18-23	26
Osasuna	28	9	7	12	33-32	25
Oviedo	28	8	8	12	32-34	24
Gijon	28	7	9	12	28-47	23
Albacete	28	7	7	14	39-46	21
Logrones	28	5	9	14	22-41	19
Cadiz	28	3	11	14	21-49	17
Burgos	28	2	9	17	18-57	13

ANGLIA

WEMBLEY - SHOW

În insulă, visul oricărui fotbalist profesionist este calificarea în finala Cupei Angliei, F.A. Cup. În weekend, pe Wembley, s-au decis finalistele celei de-a 112-a ediții : Arsenal London și Sheffield Wednesday. Acestea vor disputa finala sîmbătă, 15 mai, la nici 4 săptămîni după disputa lor din finala Cupei Ligii, COCA-COLA CUP, de la 18 aprilie.

Pentru prima oară în istoria de 121 ani a Cupei Angliei, Wembley-ul a găzduit ambele semifinale, astfel :

Simbătă : SHEFFIELD WEDNESDAY — Sheffield Utd. 2-1 (după prelungiri). Waddle (1), Bright (107) — Cork (45) ; 76.000 spectatori.

Marele derby al cîtadelei oțelului, Sheffield, a revenit lui The Owls („Bufnițele"), aflată astfel la prima finală din 1966 încoace (2-3 cu Everton). Golul cu capul din 6 m al lui Mark Bright, la cornerul americanului John Harkes, n-ar fi fost necesar dacă The Blades („Săbiile") n-ar fi egalat prin veteranul Alan Cork, cîștigător pe Wembley cu Wimbledon în 1988 (3-2 cu Liverpool). Goalkeeper-ul lui United, Alan Kelly, a parat de 4 ori senzațional, a fost salvat de două ori de transversală la bombele lui Paul Warhurst, dar a paralizat la execuția de kinogramă de la 30 m a greu egalabilului Chris Waddle (secunda 68 !).

Duminică : ARSENAL — Tottenham 1-0. Adams (80).

În derby-ul nord-londonez, The Gunners s-au răzbunat pe Spurs pentru acel 1-3 din semifinala lui 1991 grație lui Tony Adams — steaua Angliei în Turcia —, cap la centrarea lui Paul Merson. Cu toată eliminarea lui Lee Dixon (min. 86), Arsenal a ajuns în finală după 13 ani (0-1 cu West Ham Utd.), fiind mare favorită la victorie cu șanse 2/1 !

În Premier League a fost etapa a 37-a :

BLACKBURN — LIVERPOOL 4-1. Newell (13), Moran (25), Gallacher (40), Wilcox (68) — Rush (87).
CHELSEA — MIDDLESBROUGH 4-0. Donaghy (53), Spencer (64), Stuart (76), Barnard (90).
COVENTRY — SOUTHAMPTON 2-0. M. Quinn (7, penalty), Hurst (73).
CRYSTAL PALACE — Q.P.R. 1-1. Bardsley (68, autogol) — B. Allen (15).
MAN' CITY — IPSWICH TOWN 3-1. N. Quinn (51), R. Holden (60), Sheron (82) — Johnson (2).
NOTT'M FOREST — ASTON VILLA 0-1. McGrath.
OLDHAM — WIMBLEDON 6-2. Fashanu (5, autogol), Bernard (13), Olney (42 și 71), N. Adams (79), D. Beckford (87) — Holdsworth (50 și 67). Eliminat: Dobbs (W).

Aseară tîrziu, la Carrow Rd., s-a disputat derby-ul fruntașelor : NORWICH CITY — MAN. UTD.

MIHAI COMȘULEA

Premier League

Aston Villa	36	19	10	7	52-33	67
Norwich City	36	19	8	9	50-49	65
Manchester Utd.	35	17	12	6	51-27	63
Blackburn Rovers	34	14	11	9	51-34	53
Manchester City	35	14	8	13	49-40	50
Sheff' Wednesday	33	13	11	9	42-37	50
Coventry City	37	13	11	13	48-47	50
Q.P.R. London	36	13	10	13	48-46	49
Chelsea London	36	12	13	11	42-42	49
Tottenham L.	34	13	10	11	43-49	49
Arsenal London	33	13	8	12	33-30	47
Wimbledon L.	36	12	10	14	47-47	46
F.C. Liverpool	35	12	10	13	46-48	46
F.C. Southampton	37	12	10	15	48-51	46
Everton Liverpool	36	13	6	17	43-45	45
Ipswich Town	36	10	15	11	41-45	45
Leeds Utd.	34	11	11	12	44-47	44
Crystal Palace	35	9	14	12	41-50	41
Oldham Athletic	35	10	8	17	52-56	38
Sheffield Utd.	34	10	7	17	40-44	37
Nott'm Forest	35	9	9	17	33-48	36
Middlesbrough	36	8	10	18	42-64	34

handbal

DIVIZIA A — FEMININ

U.-A.E.M. — C.F.R. Craiova 21-17 (9-7)

Meci aspru între două vecine de clasament, ambele echipe dorind să stea cît mai departe de fatidicul loc 11, locul 12 fiind deja „rezervat" de I.L.S.A.

Gazdele au condus pe toată durata întîlnirii, datorită unei apărări foarte agresive, dar au amînat certitudinea victoriei, pînă spre final, datorită unor ratări exasperante din situații clare (Ignea și Pop cîte trei contraatacuri în care singurul adversar a fost portarul). Victoria este cu atît mai valoroasă cu cît a fost obținută în dauna unei echipe puternice, din care s-au remarcat Stoenescu, Balaci, Dumitru și Badea. De la gazde s-au evidențiat Feier, Artene și Gurgu.

Au înscris pentru U.-A.E.M.: Feier 7, Artene 5, Pop și Ignea cîte 3, Gurgu 2 și Stancov 1 (în prelungită eclipsă de formă), iar pentru C.F.R.: Stoenescu 5, Dumitru și Ivanciu cîte 3, Badea 2, Turea, Bulat, Balaci și Ionescu cîte 1.

Bun arbitrajul cuplului bucureștean Popescu — Dumitrescu.

DIVIZIA A, MASCULIN
Universitatea Timișoara — Universitatea Bacău 28-24 (14-12)

„Colocviul" studențesc de joi a însemnat prima apariție a studenților timișoreni pe parchetul sălii „Olimpia" din acest retur și a coincis cu o victorie pentru care au muncit din greu. Oaspeții au fost la cîrma jocului aproape întreaga primă repriză, conducînd ultima dată în min. 27 (12-11), după care gazdele au pus stăpînire pe joc, dominînd confortabil în partea a doua. În orice caz, echipa timișoreană a evoluat mai puțin convingător, Matei, Billi (un excelent conducător de joc), Cicu și Sîrbu (introdus în repriza a II-a), fiind singurii remarcați.

Au înscris pentru „U". Timișoara: Matei 7, Cicu 6, Dan Petru 5, Știoț și Sîrbu cîte 3, Billi 2, Eremia și Negovan cîte 1, iar pentru „U". Bacău: Dragomir 6, Condruz 5, Bondar, Călin și Grigoraș cîte 3, Cojocaru și Țical cîte 2.

Au arbitrat Mirescu și Cioroianu (Dolj).

DIVIZIA B — FEMININ
TIMCON — Șuiorul Amisa Baia Mare 18-14 (6-5)

Partidă de slabă factură tehnică și spectaculară, dar din nou victorie a echipei TIMCON, care confirmă.

Jocul a început cu o lungă perioadă de tatonare (2-2 min. 12), iar prima repriză a abundat în greșeli de ambele părți, dovadă fiind și numărul mic de goluri înscrise. Cea de-a doua este mai animată, oaspetele conducînd în min. 38 cu 7-6, gazdele preluînd conducerea cu 8-7 în min. 39 pe care n-au mai cedat-o pînă la sfîrșitul meciului.

Au înscris pentru TIMCON: **Axinte 5, Ighișan 4, Ciufu 3, Hanganu și Pătruț cîte 2, Știoț și Gidofalvy cîte 1, iar pentru Baia Mare Neagoe și Lengyel cîte 4, Pușcaș, Filip și Anca cîte 2.**

Au arbitrat Ghergar și Olar din Arad.

C-TIN GRIGORE

UN PROGRAM „MOBILIZATOR"

A circulat în Sala Sporturilor din Zalău cu ocazia meciului tur din finala „Cupei României" dintre echipa gazdă și Chimistul Rm. Vîlcea, din care spicuim: **„Facem un apel călduros către spectatorii noștri să dea dovadă de un fair-play deosebit pentru a evita orice fel de provocări ale eventualilor suporteri vîlceni cu scop bine dirijat de a obține suspendarea sălii din Zalău, dat fiind faptul că, aproape sigur, teamul Chimistului va fi însoțit la Zalău de antrenorul federal de senioare, omul care conduce din «umbră» de ani de zile și dirijează «micile artificii» ale acestei grupări sportive, nimeni altul decît d-l Macovei Bogdan, cel care consideră Vîlcea a doua lui casă, iar dacă ar putea ar muta sediul F.R.H. la Vîlcea.**

...Nu pot fi vinovate aceste fete de politica infantilă și bolnavă promovată de cei răspunzători, de a face o formalitate din campionatul național Divizia A, ceea ce duce automat la existența unei naționale mult sub valoarea posibilă".

V-a plăcut? În orice caz vîlcencele (care au găsit vestiarul plin cu aceste programe) așa de tare au fost demoralizate, încît au cîștigat și la Zalău și la Vîlcea.

C. G.

rugby

CUPA ROMÂNIEI

REVENIRE TARDIVĂ

„U". 16 Februarie Cluj — Univ. Eltim Timișoara 29-22 (29-0)

Simbătă, ora 10, stadion Victor Babeș, teren desfundat, timp însorit, spectatori 100.

Arbitru: Zamfir Golban (Oradea).

Univ. 16 febr. Cluj: Clapa, Băgăgean, Popean, Rus, Palosanu, Cercheș, Leaș, Sinteregan, Groza, Benga, Blupar, Pasc, Goritireaș, Mărginean, Copil.

„U". Eltim Timișoara: Tiță, Gabor, Lanyi, Ardelean, Sölöși, Mircioagă, Nistor, Șugaru, Achimov, Cazacu, Fiat, Voinov, Gheorghe, Păsulă, Roxin.

Jucătorul meciului: Groza.

Au marcat: Groza (min. 8 și 15) două încercări, una transformată de Benga; Benga lov. de pedeapsă (min. 20), Copil (min. 35) încercare transf. de Benga; Leaș (min. 40) încercare transf. de Benga pentru clujeni, Tolan (min. 55 și 65) încercări, Păsulă (min. 60), încercare; Fiat (min. 70), încercare transf. de Roxin.

• Lipsiți de patru titulari, Solomie și Mitocaru, plecați la lotul național, Grigoraș și Lazăr, accidentați, timișorenii au cedat totuși nespus de ușor în fața colegilor din Cluj. Să primești 29 de puncte într-o repriză și să nu marcinici unul spune deja mult. • Plăcută impresie a lăsat pachetul de înaintași clujeni care a urmărit permanent, progresul balonului în conturul grămezii. Fie că au atacat, fie că s-au apărat gazdele au anticipat urmările tactice cele mai probabile. Au reușit astfel două intercepții finalizate prin tot atîtea încercări. • Pasa, care, în prima repriză a cam lăsat de dorit, în partea a doua a început să funcționeze la timișoreni, ei reușind să depășească tehnico-tactic și, pînă la urmă, și fizic sistemul defensiv al gazdelor. Repriza secundă a aparținut în întregime timișorenilor și dacă arbitrul întîlnirii nu ar fi scurtat meciul cu opt minute, rezultatul final era cu totul altul. • Și, în fine, un fapt inedit. La protestul lui Pasc, la o decizie a arbitrului, jucătorul a fost eliminat pentru... 5 minute. Este o nouă găselniță a F.R.R., care se aplică doar în meciurile de cupă! Deci, un regulament în cupă, alt regulament în campionat!?

• În speranța că acest duș rece i-a trezit pe studenții timișoreni, așteptăm meciul de sîmbătă, 10 aprilie, cu I.A.M.T. Oradea, tot în cadrul Cupei României, cînd timișorenii vor juca prima oară, în acest an, în fața propriilor spectatori.

MIRCEA COSMA

FOTBAL • CUPELE EUROPENE

Astăzi și mîine vor avea loc partidele tur din cadrul semifinalelor în Cupa Cupelor și Cupa U.E.F.A. și etapa a V-a în Liga Campionilor. Iată programul jocurilor:

LIGA CAMPIONILOR

GRUPA A.

T.S.KA. Moscova — F.C. Bruges
Ol. Marseille — Glasgow Rangers

Clasamentul se prezintă astfel:

1. Olympique Marseille	4	2	2	0	12-3	6
2. Glasgow Rangers	4	2	2	0	6-4	6
3. F.C. Bruges	4	1	1	2	3-6	3
4. T.S.KA Moscova	4	0	1	3	1-9	1

GRUPA B.

Philips Eindhoven — F.C. Porto
I.F.K. Göteborg — A.C. Milan

Clasamentul este următorul:

1. A.C. Milan	4	4	0	0	8-1	8
2. I.F.K. Göteborg	4	3	0	1	7-5	6
3. F.C. Porto	4	0	1	3	2-5	1
4. Philips Eindhoven	4	0	1	3	4-10	1

CUPA CUPELOR

Atletico Madrid — Parma
Spartak Moscova — Royal Antwerp

CUPA U.E.F.A.

Juventus Torino — Paris St. Germain
Borussia Dortmund — A.J. Auxerre

O SĂPTĂMÎNĂ DE FOTBAL ROMÂNESC

■ Amicale de juniori U.E.F.A. '95, la Arad: România — Polonia 2-0 și 1-0.

■ Comisia de Apel a F.R.F., analizînd cazul folosirii de către Minerul Anina, în meciul cu Gaz Metan Mediaș, din 30 august 1992, a jucătorului Mircea Tănase (aflat în stare de suspendare pentru lovirea gravă a lui Bătinaș, de la Ceramica Jimbolia) a decis:

— omologarea partidei cu 3-0 pentru Gaz Metan (pe teren, 1-2);

— amendarea clubului din Anina cu 25.000 lei;

— suspendarea pe încă un an, începînd cu 30.03.1993 a jucătorului Mircea Tănase;

— suspendarea pe un an a delegatului echipei din Anina, Robert Benczik.

■ Marius Cheregi (Dinamo) a semnat pe 3 ani pentru Cercle Bruges, începînd cu luna iunie a acestui an, după meciul Ceho-Slovacia — România.

■ Lucian Popescu (Venus Lugoj) a trimis spre publicare, ziarului „Sportul Românesc", un memoriu privind ilegalitatea transferului său la clubul „Poli".

■ Meciul Poli — Farul, a fost aminat pe duminică, 11 aprilie.

■ Restanță în Cupa României: Steaua — Progresul 1-0.

■ Ultimele transferuri: Cristescu (Steaua) și Stanciu (Flacăra Moreni, portar) la Selena, Stere și Nedelcearu (Farul) la F.C. Argeș, Mitriță (Electroputere) la Universitatea Craiova, M. Stoica (Progresul) la Rapid.

■ C.C.M. a decis joi:

— o etapă suspendare pentru Paul Levente și Colceag (U. Cluj);

— 100.000 lei amendă pentru cluburile Steaua (pentru meciul cu U. Cluj), Rapid (pentru meciul cu Selena) și Oțelul Galați (pentru meciul cu Petrolul), ultimul primind și un avertisment;

— 30.000 lei amendă și avertisment pentru antrenorul Remus Vlad (U. Cluj), pentru meciul cu Steaua.

O POVESTE FRUMOASĂ...

Gimnastica a fost întotdeauna o poveste frumoasă...

O poveste cu feți frumoși și zîne, cu zmei și muma pădurii... zmeul zmeilor-calul cu minere... sau poate paralelele... sau, de ce nu, inelele : muma pădurii-bîrna, iar peste toți și toate, frumoasele zîne care s-ar fi putu' numi — și chiar s-au numit, Nadia, Teodora, Emilia, Cati, Lavinia, Cristina, Gina și cine știe cîte vor mai fi... Sigur că aceste comparații pot părea puerile, mai ales după ce v-ați aruncat deja privirile peste rubrica dedicată fotbalului dar felul în care copiii, în primul rînd, privesc fermecați spectacolul gimnastelor, ne obligă să procedăm în consecință...

Pentru noi, această poveste a prins contur cu mulți ani în urmă, la Skien, în Norvegia, atunci cînd aflam cine este Nadia Comăneci, ce face ea, chiar dacă nu conștientizam încă faptul că acea fetiță va crea o pleiadă, care se va grupa în școala românească de gimnastică... sigur că nu o să uit de Sonia Iovan și Elena Leușteanu, dar vorba lui nea Tinel Stănescu, „alea erau femei în toată firea, crăpa bîrna sub ele, nu ca astea, niște copile"! N-am să uit nici de Anca Grigoraș, nici de Alina Goreac sau de Elena Ceampelea, dar, asta-i viața, și ele au fost predestinate unei perioade dominate clar de Ceaslavska sau Latinina, iar rezultatele lor în arena internațională, atîtea cîte au fost, n-au făcut decît să prefigureze boom-ul de mai tîrziu...

Dar ce-i lipsea performanței de înalt nivel? Kilograme puține pentru echilibru pe „puntea suspinelor", suplețe pe paralele sau la sărituri, grație pe covorul de sol... cam greu de menținut, atunci cînd copiii sînt în creștere, cînd organismul are nevoie mai ales de dulciuri, culmea, tăiate cele dintîi de pe listele de meniu! Așa s-a născut antrenorul „mînă de fier", capabil să taie în carne vie, a și făcut-o, chiar dacă Nadia sau Teodora, la vremea respectivă, erau chinuite în timpul nopții de vise în care se înfățișau ospețe sardnapalice...

Dar, dați-mi voie să cred că altfel nu s-ar fi putut, chiar dacă, ajunsă în acest punct, frumoasa poveste a gimnasticii capătă nuanțe dramatice... pentru că în sala de antrenament, zînele se transformă în cenușărese, cu urcări și coboriri de pe bîrnă, cu salturi înainte, lateral și înapoi, cu diagonale sau elemente de coregrafie repetate de zeci, sute, mii de ori, azi, mîine, poimîine, peste un an, și asta fără nici un rabat și mai ales fără prăjitura cu frișcă la care visezi atît de mult, pentru că altfel n-ai să ajungi niciodată la sutimile care-ți sînt necesare pentru a o depăși pe X, Y, sau Z.

Așa l-am cunoscut pe Octavian Belu, cel care-mi spunea că gimnastica este un sport anormal, practicat de niște oameni anormali! Cu toate că el este un om perfect echilibrat și, foarte important, cinstit, în primul rînd cu el însuși.Asta au constatat-o și părinții actualelor sau viitoarelor performere, poate prea grăbiți să profite imediat de oarecari avantaje materiale venite de pe urma muncii fetelor, dar și de pe urma unui om care astăzi este în sala de concurs, mîine face cumpărături cu Cristina și Lavinia, poimîine este la federație, și din nou în sala de antrenament, fără a mai pune la socoteală faptul că familia-l așteaptă mereu la Ploiești... Octavian Belu, care nu le-a părăsit pe fetele lui, deși contracte ar fi fost, deși tentații ar fi fost, dar poate că încă nu și-a împlinit menirea pe aici, pe la noi.

Într-un dialog avut duminică, l-am simțit ușor descumpănit... m-am mirat, deoarece știu cît de metodic lucrează, deci descumpănit, nicidecum speriat, deși sentimentul este omenesc, și tare aș vrea ca asta să nu survină din comportarea fetelor acum, înainte de mondiale, cu toate că tăcerea de sfinx a Lavinjei lasă greu să transpară ceva, însă mă îndoiesc că tocmai Octavian Belu n-ar cunoaște-o pe Lavinia! Îmi spunea că tranziția se face simțită și în gimnastică, noile elemente de dificultate n-au fost bine asimilate, concurența este serioasă...

Paginile poveștii noastre încep să tremure... va fi un moment destul de dificil la Birmingham, dar Octavian Belu și fetele sale vor încerca să facă astfel încît nici o filă să nu se rupă...

CÎINII LATRĂ, CARAVANA TRECE
de Miki Junea

• WORLD CUP—94 •

În preliminariile Campionatului Mondial, U.S.A. '94, zona europeană, s-au desfășurat, săptămîna trecută 6 partide. Vă prezentăm în continuare rezultatele, clasamentele la zi în fiecare grupă, precum și programul jocurilor din luna aprilie.

GRUPA I

Elveția — Portugalia 1-1

CLASAMENT

1. Elveția	5	3	2	0	15- 4	8 (+2)
2. Italia	5	3	2	0	13- 5	8 (+4)
3. Scoția	4	1	2	1	4- 3	4 (—2)
4. Portugalia	4	1	2	1	3- 4	4 (+2)
5. Estonia	2	0	1	1	0- 6	1 (—1)
6. Malta	6	0	1	5	2-15	1 (—5)

14.IV Italia — Estonia; 17.IV Malta — Elveția; 28.IV Portugalia — Scoția.

GRUPA II

Turcia — Anglia 0-2

CLASAMENT

1. Norvegia	4	3	1	0	15- 2	7 (+3)
2. Anglia	4	3	1	0	13- 1	7 (+1)
3. Olanda	5	3	1	1	15- 6	7 (+1)
4. Polonia	2	1	1	0	3- 2	3 (+1)
5. Turcia	7	1	1	5	6-14	3 (—3)
6. San Marino	6	0	1	5	1-28	1 (—3)

28.IV Anglia — Olanda; 28.IV Norvegia — Turcia; 28.IV Polonia — San Marino.

GRUPA III

Irlanda — Irlanda de Nord 3-0; Danemarca — Spania 1-0.

CLASAMENT

1. Spania	7	3	3	1	13- 1	9 (+1)
2. Irlanda	5	3	2	0	9- 0	8 (+2)
3. Danemarca	5	2	3	0	2- 0	7 (+3)
4. Irlanda de Nord	6	2	2	2	7- 7	6 (—2)
5. Lituania	6	1	3	2	5-10	5 (+1)
6. Letonia	7	0	1	6	3-13	4 (—2)
7. Albania	6	1	1	4	3-11	3 (—3)

14.IV Danemarca — Letonia; 14.IV Lituania — Albania; 28.IV Spania — Irlanda de Nord; 28.IV Irlanda — Danemarca.

GRUPA IV

Țara Galilor — Belgia 2-0

CLASAMENT

1. Belgia	7	6	0	1	12- 3	12 (+6)
2. România	5	3	1	1	17- 4	7 (+1)
3. Țara Galilor	5	3	0	2	10- 7	6 (+2)
4. Ceho-Slovacia	4	1	2	1	7- 4	4 (0)
5. Cipru	6	1	1	4	4-10	3 (—5)
6. I-le Feroe	5	0	0	5	0-22	0 (—4)

14.IV România — Cipru; 25.IV Cipru — I-le Feroe; 28.IV Ceho-Slovacia — Țara Galilor.

GRUPA V

Ungaria — Grecia 0-1

CLASAMENT

1. Grecia	5	4	1	0	5-0	9 (+3)
2. Rusia	2	2	0	0	3-0	4 (0)
3. Ungaria	4	1	1	2	4-3	3 (—1)
4. Islanda	4	1	0	3	2-4	2 (0)
5. Luxemburg	3	0	0	3	0-7	0 (—2)

14.IV Luxemburg — Rusia; 28.IV Rusia — Ungaria

GRUPA VI

CLASAMENT

1. Franța	5	4	0	1	9- 3	8 (+4)
2. Bulgaria	4	3	0	1	7- 2	6 (+4)
3. Suedia	3	3	0	0	6- 1	6 (+4)
4. Austria	3	1	0	2	5- 5	2 (—2)
5. Finlanda	3	0	0	3	1- 6	0 (—4)
6. Israel	4	0	0	4	3-14	0 (—6)

14.IV Austria — Bulgaria; 28.IV Franța — Suedia; 28.IV Bulgaria — Finlanda

COPPA ITALIA

Săptămîna trecută s-au desfășurat partidele retur din cadrul semifinalelor Cupei Italiei.

• Marți, la Milano, „la squadra di Capello" a învins doar cu 1-0 pe A.S. Roma, scor insuficient pentru a obține calificarea (în tur 0-2).

Deși au dominat destul de clar, milanezii au ratat numeroase ocazii, izbindu-se de o apărare fermă a oaspeților, în frunte cu portarul Cervone, care în min. 88 a reușit să respingă un penalty executat de Papin.

Arbitrul Pezzella a condus echipele:

MILAN: Rossi — Baresi — Tassotti, Costacurta (Nava), Maldini — Albertini, Eranio (Massaro), Rijkaard, Gullit, Lentini, Papin.

ROMA: Cervone — Comi — Garzya, Benedetti, Bonacina — Aldair, Hässler, Piacentini, Giannini (Rizzitelli), Muzzi (Tempestilli), Caniggia.

A marcat: ERANIO (37).

Eliminat: Garzya (80).

• Miercuri, pe Delle Alpi, deși a condus de două ori, Juve a terminat la egalitate 2-2 cu A.C. Torino. A fost un joc spectaculos, tensionat, la finele căruia fostul jucător al bianco-nerilor, Roberto Bettega a declarat că principalul vinovat al insuccesului „bătrînei doamne" este antrenorul Trapattoni, care a aplicat o tactică greșită, neluînd măsuri pentru anihilarea „armei secrete", Paolo Poggi, introdus la începutul reprizei secunde, de Mondonico, antrenorul „squadrei granata". În tur scorul a fost 1-1.

Arbitrul Sguizzato, a condus formațiile:

JUVE: Peruzzi — J. Cesar — Torricelli, Kohler, Marocchi — Galia (Carrera) — D. Baggio, Conte (Di Canio), R. Baggio — Ravanelli, Vialli.

TORINO: Marchegiani — Fusi — Bruno, Annoni, Sergio (P. Poggi) — Mussi, Venturin, Sordo, Fortunato, — Aguilera (Cois), Casagrande.

Au înscris: D. BAGGIO (4), P. POGGI (51), RAVANELLI (61), AGUILERA (62). Astfel pentru finala competiției, care va avea loc la 12 și 19 iunie s-au calificat **A.S. ROMA** și **A.C. TORINO.**

ZIG-ZAG

375 miliarde pentru Senna !!

Celebrul pilot de Formula 1, brazilianul Ayrton Senna, recent cîștigător al Interlagos-ului, a semnat anul acesta contractul cu McLaren pentru suma de 15 milioane dolari. Dacă însă l s-ar calcula salariul în cruzeiros (moneda braziliană), s-ar ajunge la incredibila sumă de 375 miliarde! După cum se știe Brazilia lui Ayrton, se confruntă cu o inflație galopantă. Edificator este faptul că un prînz la restaurant sau un plin de benzină costă un milion de cruzeiros!

Asprilla — Eroul

Marcînd golul victoriei echipei Parma, în jocul cu Milan, și întrerupînd astfel mitul invincibilității roș-negrilor, în campionatul italian, columbianul Faustino Asprilla a devenit celebru. Pînă și agenția „China Nouă" i-a consacrat un amplu articol atacantului sud-american. Țara sa de bastină, Columbia l-a sărbătorit ca pe un erou național. Președintele Republicii Gaviria Trujillo a fost entuziasmat, declarînd: **„În sfîrșit, o dată se va vorbi frumos și de Columbia, fără a se pomeni despre sumb-a istorie a traficului de drogări".**

Fiasco la Aintree

Ediția 1993 a cursei hipice Martell Grand National, desfășurată sîmbătă la Aintree, suburbie a Liverpool-ului, a fost declarată nulă și nereprogramabilă de către președintele cursei, Peter Greenal, în urma celui de-al doilea start greșit, cînd 9 cai au rămas la start, restul plutonului începînd cursa. Arbitrul Keith Brown a considerat primul start greșit a agitat stegulețul roșu și a chemat caii înapoi la start. După o întîrziere de 10 minute cauzată de o demonstrație pentru protejarea animalelor, într-o confuzie generală, s-a dat al doilea start, deasemenea greșit, dar doar cei 9 jochei printre care favoritul Richard Dunwoody cu Won't Be Gone Long, au observat stegulețul roșu agitat. Restul plutonului, de 30-35 cai, a parcurs cele 4,5 mile presărate cu 30 obstacole ale celei mai celebre curse de steeple-chase de pe glob, spre nedumerirea celor 70.000 spectatori și peste 300 milioane telespectatori. John White cu Esha Ness a cîștigat o cursă care de fapt n-a avut loc

Astfel, reputația celei mai mari curse hipice din lume a fost serios stricată: pentru prima oară în peste 150 ani de Aintree s-a întîmplat așa ceva. 3 aprilie '93 va rămîne una dintre cele mai negre zile în istoria sportului britanic, cu pierderi imense. Pentru spectatori. Aceștia au pariat în valoare de peste 75 milioane (!) lire sterline. La fiasco-ul de la Aintree, concluzia comentatorului John McCririck a fost cea mai sugestivă: **„Nici Adolf Hitler n-a reușit să oprească steeple-chase-ul de la Aintree!"**

Eșecul lui Kasparov

Recent, Federația Internațională de Șah, a anunțat că rusul Garri Kasparov, deținătorul titlului mondial și challenger-ul său, britanicul Nigel Short au pierdut dreptul de a-și disputa finala campionatului mondial 1993, prevăzută a se juca la Manchester. Motivul? Cei doi campioni s-au revoltat împotriva organizațiilor mondiale de șah, cerînd să se creeze o Asociație profesionistă. Președintele F.I.Ș., philipinezul Florencio Campomanes a anunțat că cei doi „rebeli" au fost înlocuiți cu rusul Anatoli Karpov și olandezul Jan Timman. Reacția managerului lui Kasparov, britanicul Andrew Page a fost amuzantă: **„În aceeași zi în care un parlament comunist a încercat demiterea lui Boris Eltîn — la Moscova, F.I.Ș. s-a debarasat de o persoană (Kasparov) care a vrut să revoluționeze jocul de șah. Pentru Garri este o coincidență amuzantă".**

MAGNET
S.R.L.
GENERAL MANAGER
RICHARD ANDRESS

Tiparul executat la S.C. „HELICON" BANAT S.A.

Vest Sport — Timișoara str Paris nr 2 A. tel. 096/13 63 11. int. 174. Director onorific: MARCEL TOLCEA.

COLECTIVUL REDACȚIONAL: Duki Popovici — redactor șef, Radu Suciu — șef departament fotbal intern, Sandu Ususan — șef departament fotbal extern, Ovidiu Păcurariu, Petru Fuchs, Mihai Comșulea.
COLABORATORI PERMANENȚI: C-tin Grigore, Ștefan Marton, Vlad Siniteanu, Marius Dura, Dan Bărcă Grama, Ghiță Ochișor, Horst Szeibert, Mircea Cosma, Raul Spiller, Dan Gârlea.
REPORTERI SPECIALI: Lucian Gheorghiu, Ioan Dorin Voinea, Nelu Sere.

DIRECTOR COMERCIAL: Marian Popovici; ȘEF COMPARTIMENT DIFUZARE: Cristian Simedrea.
PAGINARE ȘI TEHNOREDACTARE: Nicu Berechet; LINOTYP: Mircea Gui și Tiberiu Lazăr.

POLI EVACUATĂ DE... POLI

SPORT vest

Anul III • Nr. 14 (68) • 13-19 aprilie 1993
Apare marți • 8 pag. 30 lei •
Publicația se difuzează în județele Arad, Bihor, Caraș-Severin, Hunedoara, Alba, Timiș

■MAGNET■ ■MAGNET■ ■MAGNET■ ■MAGNET■

Vocea Porumbelului Credul

(nu iese fum fără zvon, numa' Golumbu la derby)

Frați druckeri ! Zbor din derby-n derby. Joi voi fi la Arad. Atent ! • Că sîmbătă am fost la derby-ul Timișoarei. Pe Electrica. Și-am ciugulit de pe ambele bănci. F.Z.B.-iștii-s tare supărați pe nea Tavi Foale că și-a luat zborul (expresia îmi aparține) tocmai înainte de ! Eu zic : asta e. Dă doamne să scape Chefereul ! Că altfel nea Tavi prinde meciul cu Electrica, în toamnă, duminică dimineața ! La Electrica, în schimb, s-au întărit rîndurile. Ioța Rotariu, revenit din Orient, la fiecare gol trăgea un sprint pînă la mijlocul terenului. Îl mîncă ghetele. Da' poate în curînd va juca alături de frate-s'u Ilia. Va înainta chiar un memoriu la U.E.F.A. pentru anularea contractului cu Bakirköy în favoarea Electricii ! Poli pas parol... Pentru baraj s-ar putea să aterizeze (din nou expresia-mi aparține) și Vlătănescu de la Aris, care de un an își face cantonamentul pentru meciurile de duminică, sîmbăta în „oficiala" de la Electrica. • Duminică, pe Politehnica, era să leșin cînd am văzut ce-am văzut. Antrenorul Farului, Gache, a venit la gard să-l întrebe pe „profesorul" Constantin — director tehnic — ce schimbare să mai facă. A fost și un lucid printre druckerii perplecși și i-a spus : **„I-ați pistolu' și-mpușcă-te !"** • A fost și Chisi la meci. Nu știu dacă nea Costică a fost, da' Chisi se-ntreba oare cu cine ține ? Adică cine vrea să piardă ?! • Și Lone Nedelcu a fost prezent. N-a mai plecat în Germania că, zice el, pleacă-n Israel. N-a vrut să ciripească echipa... Sandu Ususan e îngrijorat. Nu știe unde o să mai bage campionatul israelian ! • Na că era să uit de MIERCUREA REȘIȚEANĂ ! C.S.M.R.-ul mult peste Anvers ! Și belgienii mîine-poimîine joacă finala Cupei Cupelor pe Wembley ! CSM-ul iar la Cugir ? Păi nu-i păcat ? Da' asta e ! Adevărul e că băieții au fost mari. Mari de tot ! Și-i înțeleg De la începutul campionatului le-au tot promis unii și alții pîn' s-au plictisit. Acu' a venit Dinamo și-a zis 500 $ de jucător. Și a plusat, apoi, la 1000 $. Cel puțin așa zic steliștii din Reșița. Da' parcă aș crede...

ION GOLUMBU

VICTORIE PENTRU ISTORIE...

Gloria Reșița — C.F.R. Cluj-Napoca 1-0 (1-0)

Simbătă, ora 11, stadion Gloria, spectatori cca. 2000, teren înmuiat de ploaie cu noroi la centru, timp noros.

Arbitri : Nicolae Arghir (Galați) — Marian Deaconu (Ploiești), Ion Tudorică (Rm. Vîlcea).

Observator : Simion Surdan (Timișoara).

Cartonaș galben : Simion.

GLORIA : Fekete (cpt.) — I. PĂTRU — ȘIRIAN, Mitar (27, Kapornyai), Tuluc (70, Zsizsik) — BĂLEAN, BRICI, CHIS, Marcu — Dincă, V. RUS.

CFR CLUJ : Cârlan — CIOCAN — Jucan, CAZAN, Olar, Simion — Cr. Ivan, (46, Piroska), Trușcă, Olariu — Miszti (67, M. Munteanu), D. MATEI (cpt.).

A marcat : V. RUS (min. 33) cu capul, cu boltă peste portarul Cârlan, el beneficiind de o pasă dată tot cu capul de Kapornyai, la baza acțiunii fiind cornerul executat de Marcu.

JUCĂTORUL MECIULUI : BĂLEAN.

• Oare cine dintre „specialiștii" în fotbal din Reșița ar fi putut prevedea înainte de începerea campionatului și chiar la reluarea lui, în această iarnă că după etapa a 22-a pe primul loc al clasamentului se va afla Gloria Reșița cu un avans de 2 (două !) puncte față de UTA și Jiul, echipe cu vechi state în prima divizie ? • Poate doar cei doi antrenori extrem de tineri (foști colegi la școala de antrenori) au crezut în acești fotbaliști fără nume sonore, singurul mai de „marcă", Marcă fiind „achiziționat" încă de anul trecut, de concitadina CSMR • Scorul minim cu care a fost învinsă echipa clujeană nu reflectă pe departe aspectul jocului din teren, gazdele atacînd din primul minut pînă în final, ratînd prin Dincă, Bălean și Marcu situații de gol incredibile.

PETRU FUCHS

Cont. în pag. a 4-a)

NUMAI ÎN VEST SPORT PUTEȚI CITI:

• Domide și Boruga acuză arbitrajul •

• Iepurii după care aleargă Tavi Foale •

• Nic. Grigorescu în căutarea lui Buggs Bunny •

Marius Popescu

Președintele Gloriei Reșița:

L-AM CERUT DOAR PE MARCĂ

Varga și-a reintrat în... șut

Poli — Farul 3-0 (1-0)

Stadion Politehnica, duminică, ora 17, teren foarte bun, timp ideal pentru fotbal, spectatori 7.000.

Arbitri : Ion Crăciunescu (Rm. Vîlcea) — C-tin Ștefan, Valeriu Argăseală (Buc.).

Observator : Remus Cîmpeanu (Cluj)

Cartonașe galbene : Ciurea, O. Lazăr, Solomon, Varga, Baban, Nițu.

POLI : Almășan 7 — Andreaș 7,5 — Varga (cpt.) 8, Crăciun 7,5 Stoicov 7 — Ulești 5,5 (46 — O Popescu 8), Solomon 6,5, Vlaicu 5,5, Bărbosu 5,5 — Baban 6, O. Lazăr 6, (80 — Macavei).

FARUL : Nițu 4 — Popovici 7 — Mănăilă 5,5, Dinu 6,5, Curt 7, Călin 7, Cărăbaș 5,5 (61 — Butoiu 5,5), Barbu 6,5 Ciurea 6,5 B. Oprea 6 (78 — Funda) — M. Popa 6.

Au marcat : VARGA (45) din lovitură liberă de la 23 m, cu un șut năpraznic, la care Nițu n-a mișcat. O. POPESCU (85) speculînd eroarea lui Nițu, care n-a putut ține o „bombă" cu pămîntul, expediată de Varga din lovitură liberă de la 35 (!) m. BABAN (90) — speculînd și el o „bilbă" a lui Nițu, care a boxat defectuos un balon centrat de pe stînga, din lovitură liberă, de Vlaicu.

S-ar putea crede că Poli a cîștigat lejer, la pas. N-a fost așa. Partida a fost echilibrată, iar Farul spre deosebire de Dacia Brăila, care a vizitat Timișoara cu două etape în urmă, a jucat și cartea atacului, condus de Ciurea, izbindu-se însă de o apărare foarte decisă și sigură. La fel a fost și apărarea oaspeților, al căror portar însă a prins o zi slabă.

De fapt, pe lipsa de inspirație a lui Nițu, pe șuturile lui Varga, și pe perseverența cu care a luptat pentru cele două puncte, s-a clădit succesul timișorenilor. Izbindu-se de un marcaj sever și precis, ei n-au prea reușit să-l dejoace, îndeosebi pentru că Vlaicu (bine păzit de Barbu) și Bărbosu, nu au fost în apele lor : au încercat mult, dar n-au reușit mai nimic. Cel dintîi a irosit și cea mai mare ocazie a partidei, în min. 89, cînd, aflat singur-singurel cu Nițu, și lăsat de tușierul C. Ștefan

RADU SUCIU

(Cont. în pag. 2)

IPOTEZE de JACKIE IONESCU

PĂCAT

că pică Brescia. Dacă pică. Păcat că ea pică cu un Antrenor român şi cu patru jucători români. Păcat că odată cu ea se spulberă şi Iluzia pe care o aveam că jucăm şi noi, de-aici-de-acasă în cel mai tare campionat din lume.

Probabila retrogradare a Bresciei pune o întrebare. De fapt ne pune în faţa unui test al Interioarelor noastre cu privire la acest Eşec. E vorba pe scurt despre modul în care ne reflectăm ca Oameni de fotbal în raport cu Rezultatul Compatriotului nostru.

Ce simţim la vedere sau confidenţial faţă de această a doua retrogradare a lui Lucescu în Italia ?!

Desigur, simţim divers şi diferit :

Unu : antrenorii care-n prezent sînt ameninţaţi cu retrogradarea, indiferent de divizia-n care joacă, vor fi inundaţi de-o parşivă bucurie consolatoare !

„Ce dacă ?! Nu vedeţi că Omu' a dat în bară ?! Păi ce, io n-am voie ?!

Doi : antrenorii care-au avut de-a lungul anilor conflicte cu Lucescu, vor jubila uşuraţi !

„Offf !! Bine că i s-a-nfundat şi Lui ! Să vadă şi el cum e cînd te-apasă ăia mari" !!

Trei : acei antrenori, sau acel Antrenor care concurează cu Lucescu, într-un clasament al celor mai în formă, antrenori români, vor da Nasul peste Cap şi vor respira adînc plini de-o nobilă victorie ! **„In fine, cred că nu mai vin iarăşi ăia cu IRSOP-ul, să-l scoată şi-acum tot Primul" ?!**

Patru : cei pe care Omul i-a curăţat atunci cînd i se părea lui că Dinamo şi cu el sînt veşnici, vor apela în legătură cu Treaba de la Brescia, la unele proverbe !

De pildă la vechiul proverb indian care zice că **„nici-un pom nu creşte pînă la cer !"**

Cinci : antrenorii care pot despărţi partea machiavelică a personalităţii lui Lucescu, care prin el calcă pe cadavre pentru a-şi atinge Scopul, de partea profesională, extraordinar de valoroasă pe care el o are şi care totodată pun la socoteală şi Mesajul pe care el trebuia să-l ducă din partea noastră-n Italia, vor Regreta firește eşecul Bresciei !

Şase : antrenorii care pun mai presus de orice, prestigiul Ţării, acolo în Italia, acolo în Marele Fotbal, vor suferi ! Şi vor spune că în fond Lucescu, Sabău, Hagi, Răducioiu şi Mateuţ n-au fost compromişi prin această retrogradare ! Că dimpotrivă, ei au cîştigat, că dimpotrivă, şi Noi am cîştigat, pentru că am ajuns şi-am reuşit să intrăm în Marele Fotbal ! Şi că dacă n-a mers a fost pentru că, acolo rezistă doar cei cu Bani foarte mulţi ! Iar d-l Corioni de la Brescia nu i-a avut !

Şapte : probabil însă că foarte mulţi dintre Antrenori vor resimţi din toate astea cîte puţin ! Sau vor resimţi pe rînd în funcţie de dispoziţie cîte ceva din fiecare ! Eventualul Eşec al Bresciei şi-al lui Lucescu ne pune fiecăruia esenţiale probleme de conştiinţă !

Rest : Căderea Bresciei va însemna pentru majoritatea Mediocrităţii o imensă Consolare. Ea, această Mediocritate va avea senzaţia că se apropie prin acest Eşec de Vîrfuri ! **„Dacă a căzut Lucescu, cu Fane Gângă, nu pot cădea" ?!** Eventuala Cădere a Bresciei va însemna pentru minoritatea celor cu Har că sabia lui Damocles, totuşi e deasupra tuturor ! Că de fapt este imposibil ca un Pom să crească chiar pînă la cer !!

Dar să dea Domnul ca Brescia totuşi să scape ! Acest 2-2 cu Fiorentina poate constitui momentul Relansării !

POLI EVACUATĂ DE... POLI

Adică F.C. Politehnica Timişoara va fi evacuată din clădirea de la „Expres" care aparţine... Politehnicii Timişoara, sau, în noua sa denumire, Universităţii Tehnice Timişoara (U.T.T.).

Cel puţin, aşa reiese din adresa nr. 4161/6.04.1993, emisă de U.T.T. şi adresată Clubului de Fotbal Politehnica Timişoara, pe care o reproducem mai jos.

Avînd în vedere :

— starea de degradare continuă a imobilului U.T.T. din str. Politehnicii nr. 2, urmare a incapacităţii şi dezinteresului Clubului de fotbal Politehnica, căruia i s-a încredinţat administrarea temporară a acestuia ;

— utilizarea spaţiilor imobilului respectiv după criterii subiective, uneori în afara destinaţiei normale, ceea ce aduce prejudicii materiale şi afectează negativ prestigiul U.T.T. ;

— acţiunea abuzivă a reprezentanţilor Clubului sportiv universitar de ocupare şi blocare a unor spaţii din imobil, începînd cu ziua de 9.03.1993.

Biroul Executiv al Senatului U.T.T., în şedinţa sa din 5.04.1993 decide :

1) Se anulează valabilitatea Protocolului încheiat între Universitatea Tehnică din Timişoara şi Fotbal Club Politehnica.

2) Se anulează dreptul de utilizare a spaţiilor imobilului U.T.T. din str. Politehnicii nr. 2 pentru toate persoanele fizice şi juridice, care le ocupă în prezent.

Prevederile paragrafelor 1 şi 2 se aplică începînd cu data de **6.04.1993.**

3) Toate persoanele fizice şi juridice, afectate de prevederile paragrafelor 1 şi 2, care se consideră îndreptăţite să dobîndească şi să utilizeze spaţii din imobilele administrate de U.T.T. vor adresa cereri corespunzătoare Biroului Executiv al Senatului U.T.T. pînă la data de 15.04.1992 ora 12.

4) Persoanele fizice şi juridice neîndreptăţite să utilizeze, în continuare, spaţii din imobilul menţionat sau care, prin decizia Biroului Executiv al Senatului U.T.T., vor fi mutate în alte imobile ale U.T.T., vor trebui să elibereze integral spaţiile ocupate în prezent pînă la data de 22.04.1993 ora 12.

Cu ocazia eliberării, spaţiile respective, cu inventarul aferent, vor fi preluate de către Serviciul Social-Administrativ al U.T.T. Lipsurile de inventar, precum şi degradările constatate vor fi imputate locatarilor implicaţi.

5) Cu îndeplinirea prevederilor prezentei hotărîri se însărcinează prorectorii Serviciului Salarizare Personal şi Legislaţie, Botiş Vioara, şefa Serviciului Plan Salarizare Personal şi Legislaţie, Chirilă Alexandru, director economic şi Damian Elisabeta, administratoarea imobilului.

RECTOR,
Prof. dr. ing. Alexandru NICHICI

Sigur că, la prima vedere, adresa — mai bine spus somaţia — pare foarte tranşantă şi ultimativă. Ne abţinem deocamdată de la concluzii în ideea că, pentru a ne (vă) lămuri exact de semnificaţia şi implicaţiile textului de mai sus, este corect să abordăm direct ambele părţi în cauză. Cum ar veni, şi expeditorul, şi adresantul. Deşi este destul de greu de făcut o separare clară deoarece Ioan Cartiş este şi prorector al U.T.T., însărcinat chiar cu executarea hotărîrii de mai sus, şi preşedintele consiliului de administraţie al lui F.C. Poli !? Şi cum Senatul U.T.T. este în conflict cu F.C. Poli, ar însemna că Ioan Cartiş este în conflict cu... Ioan Carţiş ! Sau sînt interese care, momentan, ne scapă ?

Oricum, vom reveni...

Declaraţii în uşa vestiarului

GHEORGHE CHIMIUC, antrenor principal F.C. Politehnica :

„MĂ BUCUR CĂ AM ÎNVĂŢAT SĂ JUCĂM FINALURILE DE MECI"

REPORTER : „Poli" îşi continuă seria reuşitelor, cu al patrulea meci fără înfrîngere şi ceea ce este de remarcat este faptul că rezultatele bune se obţin spre finalurile partidelor.

GHEORGHE CHIMIUC : Sînt bucuros pentru acest rezultat şi, într-adevăr, cele mai bune rezultate le-am obţinut în ultimele 15 minute ale fiecărei partide. Aşa am marcat la Craiova şi la Timişoara ; în meciurile cu Brăila şi în cel de astăzi. În sfîrşit, pregătirea fizică şi psihică a echipei îşi spune cuvîntul.

REP. : Poli a început, totuşi, meciul la jumătatea turaţiei. De ce ?

G.C. : Încă de azi dimineaţă, am observat o uşoară demobilizare psihică a jucătorilor, convinşi fiind că vor avea o partidă uşoară. Le-a trebuit o repriză întreagă ca să-şi intre în priză dar, pînă la urmă, a ieşit bine.

REP. : Varga este în puternică revenire şi a fost jucătorul meciului. În afară de el, mai remarcaţi pe cineva ?

G.C. : Întreaga apărare a funcţionat bine, Crăciun anihilîndu-l pe Marian Popa şi Stoicov pe Ciurea. Mai greu este în faţă, acolo unde marcajul strîns al fundaşilor adverşi ne creează probleme. Din acest punct de vedere, aproape că ne este mai uşor să jucăm în deplasare.

GHEORGHE CONSTANTIN : director tehnic, F.C. Farul Constanţa : „CE POT SĂ MAI SPUN, CÎND LUĂM GOL DE LA 35 DE METRI ? !"

REPORTER : Domnule profesor, aţi preferat funcţia de director tehnic celei de antrenor. Să fie vîrsta un motiv? Sau poate uzura ?

GHEORGHE CONSTANTIN : Am trecut deja de 60 de ani şi mi-a ajuns cu „hămăleala". Cred că acest post se potriveşte mai bine experienţei mele.

REP. : Văd că sînteţi foarte nemulţumit de rezultat. Îl consideraţi nedrept?

G.C. : Ce pot să mai spun dacă am luat trei goluri, în urma a trei lovituri libere ; din care una de la 35 de metri ? ! Sînt, evident, trei goluri de portar dar s-a mai întîmplat şi la case mai mari.

Rep. : „Farul" a venit la Timişoara cu un singur gînd : acela de a se apăra. Nu aţi avut, practic, nici o ocazie concretă de a marca.

G.C. : Am avut cîteva şanse firave din prima repriză dar, într adevăr, după prima jumătate de oră, ne-am cantonat în apărare. N-am prea avut ocazii, dar nici timişorenii n-au avut. Ei au reuşit însă să fructifice orice slăbiciune a noastră.

REP. : Dar bara lui Vlaicu ?

G.C. : Vlaicu a scăpat, pe contraatac, dintr-o discutabilă poziţie de ofsald. În rest, nu prea avem ce reproşa arbitrajului.

REP. : Doriţi să remarcaţi pe cineva, din tabăra dvs. ?

G.C. : La 0-3, este greu să faci remarcări dar cred că Bănică Oprea şi Curt şi-au făcut, cel mai bine, datoria.

IOAN DORIN VOINEA

Varga şi-a reintrat în... şut

(Urmare din pag. 1)

(care n-a văzut ofsaidul) să continue faza, a plasat balonul pe lîngă portarul constănţean, în ... bară.

De altfel, a fost şi singura ocazie reală de gol a jocului. În rest, ambele defensive au anihilat străduinţele atacanţilor adverşi. Spuneam că apărarea lui Poli a fost decisă şi sigură. Da, cu două excepţii în min. 14 şi 21, cînd M. Popa şi Ciurea s-au aflat (inadmisibil) nemarcaţi, în careu, la două faze fixe (lov. liberă laterală şi corner). Loviturile lor de cap au fost însă defectuoase.

A fost un meci de luptă, bine condus de Ion Crăciunescu, în care fazele spectaculoase de poartă au apărut doar în ultimele 10 minute. Atunci „profesorul" Constantin l-a introdus pe Funda ca al doilea vîrf, Ghiţă Chimiuc a răspuns prin trimiterea lui Macavei, la marcaj, constănţenii au forţat egalarea, dar Poli a profitat de spaţiile mari şi şi-a creat cîteva situaţii periculoase.

O menţiune pentru O. Popescu, care a revigorat jocul gazdelor, după pauză, cînd — deşi ne aşteptam ca „marinarii" să treacă la cîrma jocului — „studenţii" au dominat. În continuare, o partidă „fair", în ciuda cartonaselor galbene, corect arătate de Ion Crăciunescu.

Rezultatele etapei : Progresul — Oţelul 2-0 ; F.C. Selena — Petrolul 2-0 ; „U" Cluj — Univ. Craiova 0-2 ; C.S.M. Reşiţa — Steaua 2-0 ; Sportul — Gloria 1-0 ; Dacia Unirea — Inter Sibiu 3-2 ; Dinamo — F.C. Braşov 3-0 ; Electroputere — Rapid 2-0 ; Poli Tmş — F.C. Farul 3-0.

CLASAMENT

Dinamo	23	18	4	1	57-14	40	+16
Steaua	23	18	3	2	55-14	39	+17
Univ. Craiova	23	11	6	6	34-24	28	+6
Rapid	23	11	5	7	29-25	27	+5
Gloria Bistriţa	23	11	3	9	33-26	25	+1
Electroputere	23	10	5	8	20-17	25	+1
Sportul	23	10	5	8	32 30	25	+1
Oţelul	23	10	4	9	24-24	24	+2
„U" Cluj	23	11	1	11	31-31	23	+1
Inter Sibiu	23	8	6	9	27-31	22	—2
Dacia Unirea	23	7	6	10	23-28	20	—4
F.C. Farul	23	8	4	11	32-42	20	—4
Poli Tmş	23	6	8	9	21-33	20	—4
F.C. Braşov	23	7	4	12	21-32	18	—6
Progresul	23	5	7	11	24-37	17	—5
Petrolul	23	7	1	15	27-34	15	—7
F.C. Selena	23	5	5	13	14-33	15	—7
C.S.M. Reşiţa	23	4	3	16	23-52	11	—11

Etapa viitoare : Steaua — Electroputere ; Rapid — Dinamo ; F.C. Braşov — Sportul ; „U" Cluj — F.C. Selena ; Petrolul — Progresul ; Oţelul — C.S.M. Reşiţa ; F.C. Farul — Dacia Unirea ; Gloria Bistriţa — Poli Tmş ; Univ. Craiova — F.C. Inter Sibiu.

Fotbal C - Timis

ZARURILE AU FOST ARUNCATE ?

Electrica — Auto F.Z.B. 3-1 (3-1)

Simbătă, ora 11, stadion „Electrica", teren moale cu goluri de iarbă, timp frumos, spectatori 1.200.

Arbitri : N. Grigorescu — I. Hîrşoveanu, Gh. Cutean.

Cartonaşe galbene : Deac, Crişan, Mureşan, Toma.

Cartonaşe roşii : Deac (67), Crişan (89).

ELECTRICA : Lajos — DAN GABRIEL — Deac, SORESCU (cpt.), SULTANA — Pelici (70, Hodoroabă), Ilici, ROTARIU, Preda (55, Zamfirescu) — ILIUŢĂ, MUREŞAN.

AUTO F.Z.B. : Popa — Mihai — Toma (24, TRUŢULESCU), Avram, CIOBANU — Trifoiu, BARC (cpt.), LUPUŢIU, CRIŞAN — Todea (65, Kovacs), S. Sîrb.

JUCĂTORUL MECIULUI : MUREŞAN.

*

FILMUL MECIULUI : min. 3 — cap Iliuţă, din 6 m, puţin pe lîngă • min. 5 — reluare Iliuţă, tot alături, la mingea respinsă de Popa la şutul lui Rotariu • **Min. 8 — 1-0 : ILIUŢĂ, şut-centrare în colţul lung, după ce a trecut spectaculos de Mihai • Min. 15 — 2-0 : MUREŞAN, printr-un şut plasat din 12 m, după ce a fost servit ideal de Iliuţă** • min. 17 — reluare S. Sîrb, peste • Min. 20 — cap Iliuţă, alături, la centrarea lui Rotariu • **Min. 25 — 3-0 : MUREŞAN, din penalty, acordat pentru faultul lui Avram la Rotariu • Min. 38 — 3-1 : CIOBANU, cu un şut senzaţional de la 25 m, mingea ricoşind din transversală după linia porţii, conform semnalizării tuşierului Gică Cutean** • Min. 44 — „cap" peste Dan Gabriel • Min. 71 — S. Sîrb trage în plasa laterală după ce l-a driblat şi pe Lajos • Min. 82 — S. Sîrb, singur cu portarul, şutează alături din 12 m • Min. 84 — Mureşan e blocat în ultimul moment de Avram • Min. 86 — Lajos scoate în corner şutul lui Barc. • Min. 89 — acelaşi Lajos scoate de sub transversală şutul lui Lupuţiu, din lovitură liberă.

*

DE A CIŞTIGAT ELECTRICA :

— Pentru că a avut un cuplu de atacanţi (Iliuţă — Mureşan) în zi mare, care practic, a tranşat disputa în primele 25 min. ;

— Pentru că are cea mai bună pereche de fundaşi centrali din divizia C — Timiş ;

— Pentru că a dovedit mai mult pragmatism, este mai matură şi mai experimentată.

DE CE A PIERDUT AUTO-F.Z.B. :

— Pentru că a greşit nepermis în prima treime a partidei, în zona fundaşilor centrali ;

— Pentru că a avut atacanţii în zi slabă — Todea, complet ieşit din formă şi Sorin Sîrb, neinspirat la finalizare ;

— Şi în fine, după ce a dominat a doua repriză — timp fiind suficient — a fost lipsită de pragmatismul... Electricii.

MINUTUL 91 :

ILIE ROTARIU (antrenor Electrica) : **„Sînt foarte fericit. Sper că ne-am netezit drumul spre B. Prima repriză a fost a noastră, a doua a aparţinut adversarilor. Excelent arbitrajul".**

DIONISIE GANEA (antrenor Auto-F.Z.B.) : **„Ne-am bătut singuri în primele minute ale partidei. În repriza a doua ne-am revenit, dar am ratat foarte mult. Eu consider campionatul încheiat aici".**

GICĂ CUTEAN (tuşier) : **„La golul lui Ciobanu, mingea a trecut de linie cu vreo 15 cm. Grigorescu, fiind mai departe, s-a uitat la mine, iar eu am plecat spre centru...".**

SANDU USUSAN şi DAN GÎRLEA

Celelalte rezultate :

Tehnolemn — Azur 1-0; Deta — Tomnatic 0-5 ; Obilici — Sînnicolau 5-0 ; Nădrag — Dacia 3-1 ; Giarmata — Şoimii-Textila 1-0.

Modern şi Diniaş au stat.

Electrica	22	18	4	0	79- 8	40 +18
Auto F.Z.B.	22	18	2	2	66-17	38 +16
Tomnatic	22	17	3	2	62-22	37 +15
Laminorul	22	14	2	6	45-25	30 +8
Sînmartinu S.	22	13	1	8	52-28	27 +5
Giarmata	22	10	3	9	41-44	23 +1
Dacia	22	9	4	9	60-41	22 0
Modern	22	9	4	9	23-29	22 0
Şoimii Textila	22	9	2	11	23-30	20 —2
Tehnolemn	22	8	4	10	31-43	20 —2
Diniaş	22	7	4	11	38-51	18 —4
Deta	22	6	5	11	42-46	17 —4
Sînnicolaul M.	22	7	1	14	31-54	15 —7
Victoria Azur	22	6	2	14	36-42	14 —8
Periam	22	2	2	18	24-86	6 —16
Ceramica	22	1	1	20	14-83	3 —20

Fotbal C - Caras Severin

Gogonea intră, decide şi iese !

Minerul Moldova Nouă — Minerul Oraviţa 3-2 (2-2)

Simbătă, ora 11, stadion Minerul spectatori cca 300, teren moale dar acceptabil, timp foarte frumos.

Arbitri : Cornel Corocan — Marcel Nisif, Francisc Kereszturi (toţi din Reşiţa).

Observator : Mihail Voinescu (Reşiţa).

Cartonaşe galbene : Deianovici, Gogonea, Truichici.

Cartonaş roşu : Gogonea.

MOLDOVA NOUĂ : Butnariu — Deianovici, Ababei, Diancov, Marcu — Truichici, Goanţă I (72, Canea), Uţă, Asandului — Dolici, Goanţă II (57, Gogonea).

ORAVIŢA : Balint — F. Băcilă, Vlădia, Drăghina, Crăciunel — Lupu (5, Chelmu), Boldea (85, Miu), Roşu, Sola Z. Băcilă, Sporea.

Au marcat : DOLICI (18) cu un şut din marginea careului de 16 m, mingea urmînd traseul bară-bară-gol ; ROŞU (25) pe un contraatac cu un şut de la distanţă care l-a prins pe contre-pied pe Butnariu ; SPOREA (28) din careu din cădere ; TRUICHICI (32) cu un şut plasat din careu ; GOGONEA (70) de la 18 metri printr-o pădure de picioare.

JUCĂTORUL MECIULUI : GOGONEA.

• Ca şi în judeţul Timiş, în această etapă a fost programată partida cheie a întregului campionat, cele două echipe miniere fiind distanţate în clasament de restul plutonului • A.J.F. a asigurat o brigadă de arbitri competenţi în care centralul C. Corocan este chiar de valoare internaţională, deci n-au existat probleme disciplinare • Eliminarea lui Gogonea s-a datorat unei „prinderi de tricou" el mai avînd la activ un galben luat anterior • Dar „maurul" şi-a făcut datoria el trimiţînd atît cît a jucat două şuturi la poarta adversă din care a rezultat un gol valoros cît un titlu • Oaspeţii au reuşit în prima repriză să ia un avantaj de un gol, după ce au fost conduşi cu 1-0, dar au plătit, în final, tribut tinereţii echipei şi slabei condiţii fizice • De asemenea, ei au fost dezavantajaţi de accidentarea stupidă, încă din minutul 5, a lui Lupu • Cu acest rezultat se pare că soarta campionatului este hotărîtă, celelalte formaţii din serie făcînd de la o vreme încoace doar act de prezenţă pe stadioane.

M. V.

Celelalte rezultate : **Mecanizatorul Ciclova — Minerul Nera Bozovici 0-4 ; Foresta Caransebeş — Hercules Băile Herculane 10-0 ! ; Energia Poiana Mărului — Metalul Oţelul Roşu 5-0 ! Metalul Topleţ — Comerţul Moldova Nouă 1-0 ; Muncitorul Reşiţa — C.S.M.R. II nu s-a disputat din cauză că proprietarul terenului din cartierul Minda (Combinatul Siderurgic) a interzis accesul jucătorilor în teren ! A.J.F. va hotărî...**

În clasament conduce confortabil Minerul Moldova Nouă cu 31 puncte (58-14 golaveraj), urmată de Minerul Oraviţa cu 28 puncte (53-25) şi Minerul Nera Bozovici 25 pct. (40-20).

Fotbal C - Arad

ATENŢIE LA CIOTEA !

Blănarul Arad — Strungul Chişineu Criş 3-1 (2-0)

Simbătă, ora 17, teren Blănarul, timp frumos, teren bun, spectatori 100 (aceiaşi care au fost şi acum două săptămîni, dar care de această dată au stat în afara perimetrului de joc !).

Arbitri : Mircea Toderici — Ştefan Mercea, Marin Zority.

Observator : Colonel Nicu Selejan.

Cartonaşe galbene : Toma.

Cartonaşe roşii : Matiş.

BLĂNARUL ARAD : Banu (cpt.) — ROŞCA — Draia, TOMA, Revnic, — Opriş (62, Mihnea), Hanţig, RĂDUT, DAN CRIŞAN — FL. DUMITRU (70, Budea), LIVCIUC.

STRUNGUL Chişineu Criş : Matiş — M. Blaj — I. Mihoc, Oană, Kovaci (37, CIOTEA), — Şt. Mihoc (60, POPA), RUSKA (cpt.), Fl. Miron, JIVAN — Vida, Gh. Gabor.

Au marcat : LIVCIUC (min. 33), la o centrare a lui D. Crişan. Matiş intervenind greşit ; FLORIN DUMITRU (min. 41), după o centrare a lui Livciuc ; LIVCIUC (min. 63), cu un şut la colţul porţii ; POPA (min. 77), la o centrare a lui Gh. Gabor.

JUCĂTORUL MECIULUI : DAN CRIŞAN.

• Partida a avut un debut şters, fără acţiuni spectaculoase. Oaspeţii au practicat jocul la ofsaid, care s-a dovedit falimentar în cele din urmă • Faptul că primul şut pe spaţiul porţii s-a tras în min. 21 spune totul. • Gazdele atacă, dar fără consistenţă chiar dacă Henţig reia cu capul, dar Matiş respinge, sau Opriş reia din volé mingea centrată de Florin Dumitru. Acelaşi Fl. Dumitru scăpat singur la marginea careului de 16 metri, a fost faultat de Matiş, acesta din urmă fiind eliminat pe bună dreptate de arbitrul Mircea Toderici • De altfel, arbitrajul a fost foarte bun pe tot parcursul partidei • După eliminarea lui Matiş, locul îi va fi luat de tînărul Ciotea, care va face o partidă foarte bună, chiar dacă va primi două goluri. • Gazdele au cîştigat această partidă, pentru că au ştiut să speculeze momentele de slăbiciune ale defensivei echipei din Criş.

DAN BĂRCĂ GRAMA

SURPRIZĂ LA CURTICI

ŞOIMII PÎNCOTA — GLORIA ARAD 1-0. A fost o partidă care trebuie uitată repede. Gazdele au cîştigat dintr-un penalty transformat de Palfy. Ilieş şi Sold de la Şoimii au avut o comportare jenantă faţă de arbitrii tuşieri pe care i-au insultat şi i-au bruscat la orice semnalizare. Surprinde atitudinea jucătorului Sold, pentru care săptămînalul nostru a intervenit nu o dată !

Au arbitrat : Gh. Cîmpian, C. Tiulea, I. Branc.

I.C.R.T.I. ARAD — VESTPETROM PECICA 1-3. Victorie obţinută mai greu decît arată scorul. Gazdele au opus o dîrză rezistenţă celor de la Vestpetrom. Au marcat Cameniţă, Nedelea şi Mezin Ozon (11 m), respectiv V. Purcel. De remarcat atitudinea mai puţin elegantă a conducătorului echipei gazdă, Ghinga, care nu s-a achitat faţă de obligaţiile sale, neonorînd baremul arbitrului de centru, căruia i-a adresat cuvinte jignitoare. Şi aceasta după ce echipa dînsului nu a realizat nici un punct pînă acum !

Au arbitrat : E. Gherghel jr. — L. Popa şi V. Toderici.

OLIMPIA I.S.D. ARAD — GLORIA INEU 3-1. Victorie care menţine gazdele în lupta pentru întîietate. Au arbitrat I. Petrişor, N. Forton şi Gh. Negru.

C.P.L. ARAD — VICTORIA INEU 6-0. Scorul fixat pe tabela de marcaj mă scuteşte de comentarii. Au marcat : Tătaru (3), Şulea, Labu şi Neşcovici. Bun arbitrajul lui Vida, Vitan şi Gornic.

VICTORIA NĂDLAC — CRIŞANA SEBIŞ 0-0. Lupta pentru supravieţuire se ascute. Gazdele nu au putut beneficia de aportul a doi titulari, unul dintre ei, Roşca, avînd fratele victimă a accidentului rutier din Bulgaria. Au arbitrat : M. Berindei, L. Molnar, N. Ardelean.

MUREŞUL ZĂDĂRENI — UNIREA ŞOFRONEA 6-1. Înfrîngere neaşteptată, cel puţin la acest scor, mai ales că echipa din Şofronea a avut o evoluţie bună în retur. Au arbitrat : M. Crişan, M. Bondar şi C. Giurgiu.

AGROINDUSTRIAL CURTICI — C.F.R. ARAD 0-1. Surpriza etapei s-a produs la Curtici unde echipa ceferiştilor arădeni a reuşit o victorie nesperată, care le mai îmbunătăţeşte situaţia în clasament. Au arbitrat : V. Ciurescu, M. Roşca, P. Bîndea.

D. B. G.

CLASAMENT

C.P.L. Arad	20	15	3	2	69- 6	33 +13
Vest Petrom	20	15	3	2	58-17	33 +13
Olimpia I.S.D.	20	15	3	2	49-18	33 +13
Curtici	20	11	1	8	41-17	23 +3
Gloria Ineu	20	10	2	8	38-38	22 +2
Victoria Ineu	20	8	5	7	28-30	21 +1
Şofronea	20	8	5	7	38-46	21 +1
C.F.R. Arad	20	7	5	8	42-32	19 —1
Pîncota	20	8	2	10	34-37	18 —2
Blănarul	20	7	4	9	40-49	18 —2
Gloria Arad	20	8	1	11	42-31	17 —3
Zădăreni	20	8	1	11	40-46	17 —3
Sebiş	20	7	3	10	27-37	17 —3
Nădlac	20	6	2	12	42-54	14 —6
Chişineu Criş	20	6	2	12	38-52	14 —6
I.C.R.T.I.	20	0	0	20	11-110	0 —20

CUM RĂMÎNE CU BÎRNA DIN OCHI ?

Cu toate eforturile noastre de a prezenta rezultatele, clasamentul diviziei C Arad şi unele comentarii asupra partidelor, aceste lucruri nu sînt văzute cu ochi buni de anumite persoane din anturajul AJF Arad, care nu sînt obişnuite cu realitatea spusă direct şi fără ocolişuri. Nu mai departe, d-l observator Emilian Jivan — cunoscut de acum prin două observări de pomină la partidele Crişul Chişineu Criş — Victoria Ineu şi CFR Arad — Olimpia ISD Arad — a cerut ca nici un arbitru arădean să nu răspundă solicitărilor, de a afla rezultatele, de către cei de la „Vest Sport" şi Radio Timişoara. Mai mult, cînd a apreciat evoluţia unui arbitru la un recent meci, nu a avut altceva să-i reproşeze decît că a îndrăznit să anunţe telefonic rezultatul partidei redactorului de la „Vest Sport" (!?). Pentru a respecta realitatea, menţionăm că această atitudine nu este împărtăşită de d-nii Alexandru Dan — preşedinte AJF Arad, colonel Nicu Selejan — secretar AJF Arad şi av. Constantin Mironescu — preşedintele Comisiei de arbitri a AJF Arad. Singurul care l-a susţinut în aceste aberaţii a fost d-l Dorin Vătran ?!

Dilema noastră este că nu ştim în ce calitate a vorbit d-l Vătran ? În cea de vicepreşedinte al clubului UTA, în cea de arbitru, sau în cea de şef al comisiei de delegări a observatorilor ? Nu de altceva, dar cu atîtea funcţii e greu să-ţi atingi obiectivele !! Nimic mai grăitor în acest sens, decît faptul că, deşi a fost liber, atît duminică cît şi miercuri, arbitrul Dan Ologean, purtător al ecusonului FIFA, nu a fost delegat să arbitreze în divizia C — judeţ Arad !?

OVIDIU PĂCURARIU

• FOTBAL Divizia B FOTBAL •

DUPĂ UN MECI DE MARE LUPTĂ

S.C. Vulturii Lugoj — Phoenix Baia Mare 1-0 (1-0)

Duminică ora 11, stadionul Tineretului, timp bun pentru fotbal, teren bun, spectatori 1.200.

Arbitri: Marcel Paraschiv — Daniel Bodea, C-tin Ivana (toți din București).

Cartonașe roșii: Hodoneanțu, Tulici.

Cartonașe galbene: Hodoneanțu, Cristea.

VULTURII: Micloș — Oancea — Popeț (cpt.) CICAL, Hodoneanțu, AIOANEI — Hațegan, Bungău, Craiu — Ghiță (75, Croitoru), ILCU.

PHOENIX: Kozma — Bodoș (cpt.) — P. Mureșan, Tulici, CRISTEA — V. Mureșan (60, Ster), JELER, Toma (60 Pop) Ardelean — Poncs, Blaga.

A marcat: ILCU (min. 38), șutînd în colțul scurt după ce a sesizat ieșirea pe centrare a portarului Kozma.

JUCĂTORUL MECIULUI: ILCU.

• Început bun de partidă pentru gazde care domină jocul și își creează situații bune de a înscrie: Bungău (min. 3) lovitură liberă, prinsă de Kozma; Ilcu (min. 8) lovitură cu capul respinsă de un fundaș de pe linia porții; Ilcu (min. 10) ratează intercepția de la 4 m, la o minge deviată de Ghiță; Aioanei (min. 27) lovitură cu capul scoasă de portar de sub transversală. • Golul însă cade pe fondul echilibrării jocului • În repriza secundă Vulturii își așteaptă adversarul în propria jumătate de teren, reușind foarte rar să conteze în atac. Pe fondul acestui joc nici oaspeții, liderul seriei, nu a reușit în tot meciul nici o acțiune ofensivă mai periculoasă. • În min. 73 Ilcu scapă singur spre poartă, este faultat de portarul Kozma, arbitrul nu dictează eliminarea cuvenită, jucătorii lui Vulturii protestează și în busculada produsă sînt eliminați Hodoneanțu și Tulici. • Se pare că Vulturii urmează o curbă ascendentă, lucru remarcat și de antrenorul acesteia prof. Dănilă Otiman, dar este nevoie și de puncte aduse din deplasare prima ocazie fiind aceea a meciului de la Tg. Mureș.

RAUL SPILLER

ÎNTR-O ATMOSFERĂ PASTORALĂ

U.M. Timișoara — Șoimii Lipova 2-0 (1-0)

Duminică, ora 11, stadion UMT, timp înnorat, teren bun, spectatori 200.

Arbitri: Ion Baraga, Ion Păduraru și Costel Lungu (toți trei din Craiova).

Cartonașe galbene: Corban, Samaragi, Mita și Stoiu.

UMT: Guță — Corban — Petrov (72, Șețu), Răcelescu, Miclea (88, Pavel) — Radu, Mureșan, MITA, Samargi — Trandu (cpt.), VASCO.

ȘOIMII: Lovaș — BUBELA — Trif, Dancl, Dudaș (78, Lăcătuș) — Văduva, VĂRȘĂNDAN, STOIU, Jurcă (cpt.) — Câmpean, Pupăză.

Au marcat: VASCO (min. 30), cu un șut plasat din afara careului, după ce a primit o pasă laterală de la Radu și MITA (min. 50), cu un șut puternic de la 20 de metri, la care Lovaș plonjează tardiv și scapă mingea în poartă.

JUCĂTORUL MECIULUI: SAMARGI.

• Meciul s-a desfășurat într-o adevărată atmosferă pastorală „Șoimii" Lipovei jucînd mai mult ca să le scadă A.M.R.-ul. Practic, pe teren nu s-a întîmplat nimic pînă în minutul 25, cînd Corban vede primul cartonaș galben al jocului • La prima acțiune de poartă a meciului, debutantul Vasco șutează plasat, dar nu foarte tare, Lovaș plonjează tardiv, atinge mingea și..., timișorenii deschid scorul. Un minut mai tîrziu, Mureșan pătrunde pe partea dreaptă, centrează cu efect, în careu, și Vasco este la un pas de 2-0, lovind frumos cu capul mingea, din plonjon, dar trimițînd-o peste bară. • Oaspeții continuă să se apere fără a emite nici o pretenție în atac, în timp ce gazdele combină la nesfîrșit, la centrul terenului, nebăgînd în seamă poarta adversă. Radu are o sclipire, cu 7 minute înainte de pauză, pătrunzînd frontal pînă la linia de 16 metri dar șutează ca la rugby. • În minutul 47, centralul craiovean comite singura sa greșeală, neobservînd faultul asupra lui Trandu, în careu, la o centrare a lui Samargi. După ce Lovaș greșește, a doua oară, scăpînd în plasă șutul lui Mita, Trand are la picior o minge de 3-0 dar preferă driblingul în locul șutului. • Samargi a fost cel mai harnic de pe teren, pătrunzînd sistematic pe ambele aripi și căutîndu-l cu centrări înalte pe Trandu. Din păcate, însă, devierile cu capul ale acestuia din urmă au ajuns rareori la vreun coechipier, în careu. • Una peste alta, o partidă liniștită, cu un arbitraj care, exceptînd gafa din minutul 47, s-a dovedit a fi aproape corect.

IOAN DORIN VOINEA

NU SCHIMBĂ ECHIPA LA VICTORIE!

C.S. Astra — Clujeana Cluj 1-0 (1-0)

Duminică, ora 11, stadion CFR — Astra, timp însorit, teren bun, spectatori 400.

Arbitri: Gheorghe Avram — Gh. Duinea, Vasile Vasilică (Turnu Severin).

Observator: Ioan Igna (Timișoara).

Cartonașe galbene: Boloș.

C.S. Astra: IVAN — Molnar (cpt.) — BARNA, BODEA — Blajovici, Boloș, Aslău, IANCU (75, Pantea), Sulincean — Slave (37, Seviciu) Nini.

CLUJANA CLUJ: Ceclan — TRIPAN — Iliescu, VELTAN, Albon — Corujan (68, Mălău), SEPCIAN, Coroian, CUPȘA (cpt.) — D. Pop (70, Bănean), Covaci.

A marcat: IANCU (min. 15) — direct din corner, dar în acea fază Bodea de la gazde l-a faultat pe portarul Ceclan.

JUCĂTORUL MECIULUI: CUPȘA.

• Victoria din etapa trecută a echipei Astra a fost trecută cu vederea de mai toată lumea, chiar și de noi. Totuși, antrenorul D. Ghiță a reținut cu această ocazie dictonul englez, valabil de aproape o sută cincizeci de ani, acela care dă titlul reportajului și această cu riscul de a-l lăsa pe marginea terenului pe Erdei, liderul de necontestat al echipei • Se părea că jocul va fi ușor pentru gazde, și primele cincisprezece minute lăsau să se întrevadă aceasta, cînd arădenii au expediat nu mai puțin de șapte șuturi pe spațiul porții! A urmat golul marcat în conditiile descrise mai sus și de aici jocul se echilibrează, oaspeții lăsînd o impresie bună neconformă cu locul ocupat în clasament. • Cupșa, care s-a dovedit cel mai bun de pe teren, este oprit pe nedrept pe motiv de ofsaid într-o acțiune de contraatac, de fusier, care în repriza a doua va mai ridica fanionul de două ori anapoda la acțiunile de atac ale lui Nini și Seviciu. Ultimul sfert de oră se desfășoară sub semnul echilibrului, mai mulți oaspeții au cîteva acțiuni curajoase, cea mai importantă fiind cea din min. 82, cînd Cupșa a șutat de la 25 m foarte puternic, dar Ivan a respins cu dificultate. Și așa dintr-o partidă considerată cîștigată dinainte, a rezultat una dificilă, victoria rămînînd mult sub semnul incertitudinii.

OVIDIU PĂCURARIU

MARIUS POPESCU

(Președintele secției de fotbal a clubului Gloria Reșița)

„L-am cerut doar pe Marcă"

REP.: Marius Popescu, după victoria în fața C.F.R.-ului din Cluj — coroborată cu înfrîngerea U.T.A.-ei la Brașov — ați trecut pe primul loc în clasament. Poate întrebarea o să ți se pară, hai să-i spun, ciudată, dar, vreți chiar să promovați?

M.P.: De acum ne așteaptă numai meciuri grele, indiferent că jucăm acasă sau în deplasare. Poziția noastră în clasament spune totul și, cert, îi va mobiliza pe toți adversarii. Obiectivul nostru, declarat la începutul campionatului, este plasarea în primele șase locuri...

REP.: Deci aici intră și primul loc...

M.P.: Primele șase locuri înseamnă de la locul 1 la locul 6! Adevărul e că ultimele rezultate ne propulsează pe un loc de invidiat, dar ne și creează obligații. Scrie acolo că noi ne vom apăra corect șansele pînă în final. Primul scop este să jucăm frumos și, prin aceasta, să atragem cît mai mulți spectatori care să plece fericiți de la partidele susținute de Gloria.

REP.: Răspunsul e destul de rebusist... Să trecem la altceva. Noi am bătut niște apropouri în ziar și le-au mai vehiculat și alții. Deci, chiar dacă a învins pe Steaua, este greu de crezut că C.S.M.R.-ul se va salva. Cum de n-ați căzut la o înțelegere în privința unor transferări care să vă mărească șansele de promovare?

M.P.: Cînd noi l-am împrumutat pe Marcă la C.S.M.R., discuția s-a purtat între mine și Adi Cuzmanovici. Atunci mi s-a promis că, în caz că nu mai au șanse de salvare, mi-l dau înapoi pe Marcă și mă ajută cu doi-trei jucători, cîți am nevoie...

REP.: Bun, și?

M.P.: Eu nu fac pronosticuri în legătură cu șansele lor de salvare!

REP.: Clar! Dar discuții au fost?

M.P.: În săptămîna premergătoare zilei de 31 martie, dată la care se încheia perioada de transferuri, am fost la conducerea C.S.M.-ului și l-am rugat să mi-l dea înapoi pe Marcă. N-am cerut nici un alt jucător. Nici nu cred că era momentul să iau doi-trei jucători de acolo pentru că puteam mai mult să stric. Ideea de echipă și de joc la noi e formată și e riscantă orice implementare acum, la jumătatea returului.

REP.: Deci, singurul solicitat a fost Marcă... Și răspunsul?

M.P.: Am fost refuzat categoric pe argumentul că au șanse de salvare. Că bat pe Rapid la București, că bat pe Steaua... Mă rog, au calculele lor. Dar mie mi-au spus că nu mai scot nici un punct în deplasare. Și ne-am dus și am cîștigat la Brașov... Și o să mai luăm și altele!

REP.: Și care e treaba cu milionul lui Ilie Pătruică?

M.P.: Dl. Pătruică a zis că, dacă echipa cîștigă la Brașov, jucătorii — exclusiv ei — au un milion de la dînsul.

REP.: Și au?

M.P.: Deocamdată nu. Eu mă bazez pe faptul că e un om de fotbal și un om de cuvînt și sînt convins că va veni cu milionul în vestiar la băieți.

REP.: Pe cine vezi ca principală contracandidată la promovare?

M.P.: Mai bine spus principalele candidate la promovare, nu contracandidate! Deci principalele candidate sînt U.T.A., Jiul și, reține mai departe ,Bihorul, Tractorul și Gloria Reșița.

REP.: Joi jucați cu U.T.A....

M.P.: E un meci dificil pentru ambele echipe. Ambele doresc victoria. Nu mă lansez în pronosticuri.

REP.: În caz că promovați, aveți putere financiară să susțineți și să întăriți echipa? Să nu cădeți în greșeala C.S.M.R.-ului!!

M.P.: Pe moment forța aceasta n-o avem. Dar putem s-o avem. Mă bazez, cînd spun asta, pe toți iubitorii de fotbal din Reșița, pe directorul RECONS-ului, dl. Mândru.

REP.: Deocamdată, în afară de RECONS, vă mai ajută cineva?

M.P.: Da. Ne-au ajutat foarte mult firmele „Rodexim" a fraților Timofte — și „Imperial" a dlui Țăranu.

REP.: Deci, semne sînt, acum depinde numai de voi...

M.P.: ...

REP.: Marius Popescu, la revedere, la... Arad.

A consemnat DUKI POPOVICI

URECHEA CIULITĂ

SILVIU STĂNESCU, după partida C.S.M.R. — Steaua: **„A fost victoria echipei și a unei stări de spirit".**

NELU IGNA (observator la partida Astra — Clujana Cluj), către redactorul nostru Ovidiu Păcurariu **„Să te văd acum ce spui de faza din min. 15, știindu-te inginer la ASTRA S.A.!"**

OVIDIU PĂCURARIU: **„Fault la portar nea Nelu! Și asta ca să faci economie și să nu mai cumperi «Vest Sportul» de marți!"**

DORU MICLĂUȘ (preparatorul fizic al C.F.R.-ului), către doi redactori de la „Vest Sport": **„Voi l-ați pus pe nea Tavi Foale antrenor la C.F.R.!"**

DIONISIE GANEA (antrenor F.Z.B.), către același redactori: **„Vest Sport l-a băgat pe țeavă pe nea Tavi, la C.F.R."**

FLAVIUS DOMIDE după meciul Metrom — U.T.A.: **„Arbitraj «excelent»! Am primit un gol din ofsaid și s-a dictat și un penalty gratuit..."**

GHEORGHE BORUGA, după aceeași partidă: **„Am fost furați de cei trei arbitri sub privirile părintești ale observatorului Gheorghe Enc".**

MIMA GIUGHICI, despre egalul Bresciei la Florența: **„E o injecție la cal mort".**

NIC. GRIGORESCU, în cabina arbitrilor, la Electrica: **„Eu tot arunc poante să văd cine-l ăla Buggs Bunny, cu «Urechea ciulită», dar voi sînteți aici patru de la același ziar..."**

BUGGS BUNNY

CLASAME

Phoenix
Vulturii
Unirea Dej
Zalău
Aris
Carei
Someșul
U.M.T.
Reghin
Voievozi
Lipova
Venus
Astra
Motorul
Electromureș
Cavnic
Tîrnăveni
Aiud
Clujeana
Ardudeana

Rezultatele etapei: Zalău — Motorul 2-1; Tîrnăveni — Electromureș 1-0; Cavnic — Venus; Reghin — Voievozi 2-0; Ardudeana — Aiud 2-0.

Etapa viitoare: Aiud — Ardudeana; Voievozi — Cavnic; Venus — Carei; Phoenix — Vulturii; Lipova — U.M.T.; Someșul —

● CLASUL CIŞMIGIULUI ●

☆ „Bursa neagră" a Cişmigiului, prevede, pentru prima oară în ultimii ani, o alianţă între Rapid şi Dinamo. În meciul de sîmbătă, musafirii Giuleştiului, ar urma să obţină ambele puncte, iar nişte prime grase vor stimula Rapidul să cîştige jocul cu echipa din Ghencea. Punctele care vor merge în Ştefan cel Mare, vor fi returnate în Grant prin două, sau chiar trei (!), egaluri în deplasare.

☆ „Finanţiştii" celui mai cochet parc din centrul capitalei, dau ca sigură suma de 1.500 $, pe cap de jucător, drept recompensă pentru fotbaliştii din Valea Domanului, pentru „istorica" victorie asupra Stelei.

☆ Voci autorizate din Cişmigiu, îl dau ca sigur din sezonul viitor pe Jean Pădureanu (Gloria Bistriţa) la şefia lui Dinamo. În acest caz, s-ar putea ca de pregătirile alb-roşilor să se ocupe din nou „Armeanu". Nu sînt însă excluse variantele Remus Vlad (în cazul în care vine cu Predatu) şi Sorin Cîrţu.

☆ Sorin Cîrţu este curtat, mai ales după penibilele evoluţii ale Stelei din acest sezon, şi de către gruparea din Ghencea. Faptul că „Olteanu" susţine că ar avea un precontract semnat cu o echipă din Turcia, nu îi deranjează prea mult pe militari. Mai ales că Adrian Ilie a semnat pentru Steaua.

☆ În „rond" s-a dat „publicităţii" lista personalităţilor politice care au simpatii mai mult decît normale pentru anumite echipe ; o reproducem şi noi : Mircea Ionescu Quintus (preşedinte PNL) — Petrolul ; Ion Raţiu (vicepreşedinte al Camerei Deputaţilor) — U Cluj şi, parţial, Steaua. (Reporterul Sport Vest-ului, a observat însă, cu ocazia unui interviu primit în locuinţa patronului „Cotidianului" şi un fanion uriaş al clubului Rapid. Cine ştie...?) General Mugurel Florescu (şeful Procuraturii Militare şi vicepreşedinte FRF) — Steaua ; General Ion Dănescu (şeful Inspectoratului General al Poliţiei) — Steaua ; Viorel Hrebenciuc (secretarul general al Guvernului) — Selena Bacău ; Victor Babiuc (deputat FSN, fost ministru de interne) — Traian Băsescu (deputat, fost ministru al transporturilor), Petre Roman. (deputat, fost prim-ministru) — Rapid ; Mugur Isărescu (guvernatorul Băncii Naţionale) — Progresul ; Ioan Diniş (senator FDSN) — Corvinul Hunedoara) ; Victor Surdu (preşedinte PDAR) — Dinamo ; Corneliu Vadim Tudor (PRM) — Steaua. Din surse sigure, s-a aflat că există un număr însemnat de parlamentari, care sînt suporteri ai echipelor feminine de fotbal. „Lista" acestora nu a fost dată încă „publicităţii".

☆ Tot surse „autorizate" ale „parlamentului" fotbalului din Cişmigiu, au acreditat ideea că majoritatea componenţilor lotului naţional de tineret, sînt sau vor fi încredinţaţi pentru a fi „crescuţi" clubului Steaua. Cum sîngele apă nu se face, gruparea din Regie, Sportul Studenţesc îşi va asuma „paternitatea" juniorilor din lotul UEFA '94. „Naşu", Mircea Sandu, nu poate în nici un caz să uite că s-a consacrat în Regie.

☆ Dacă despre transferările înspre alte ţări s-a discutat mult în Cişmigiu, iată că în ultimele zile, se vorbeşte şi despre unele veniri ale unor „stranieri". Nu este vorba de albanezi, ci despre nişte „gazele negre" care vor poposi în Ghencea. Nu este exclusă şi aducerea unui belgian mai „copt", pentru a ordona jocul mînjilor în sezonul viitor.

COCO CHANEL

MAFIA FOTBALULUI ROMÂNESC MAI TARE DECÎT CAMMORA

Promiteam în numărul trecut o urmare a materialului lui Lucian Gheorghiu. Dar, „reporterul frenetic" a cerut o amînare, promiţîndu-ne continuarea în unul sau mai multe numere viitoare, cu aspecte ale activităţii „Cammorei", doi importanţi conducători fiind dispuşi să-i facă dezvăluiri senzaţionale în exclusivitate pentru „Vest Sport".

CLASAMENT B IV

5	4	47-24	35	+11		
4	6	37-23	32	+8		
3	8	42-23	29	+5		
3	9	45-41	27	+1		
4	9	42-34	26	0		
4	9	29-21	26	+2		
4	9	37-36	26	+2		
9	10	31-27	25	+1		
4	10	34-24	24	0		
2	11	38-30	24	0		
2	11	40-37	24	0		
0	12	40-40	24	0		
3	11	25-29	23	—1		
1	12	39-46	23	—1		
4	11	37-36	22	—2		
0	13	32-34	22	—2		
2	12	40-44	22	—2		
1	13	27-47	21	—1		
2	16	27-49	14	—8		
1	18	19-62	11	—13		

— Someşul 5-0 ;
.T. — Lipova 2-0 ;
; Vulturii — Phoe-
; Carei — Dej 1-0 ;
ra — Clujeana 1-0 ;

Aris ; Clujeana —
ra ; Dej — Reghin ;
Cavnic ; Electromu-
Tîrnăveni ; Motorul

CLASAMENT B III

Petrolul Stoina	24	15	1	8	45-27	31 +7
Cimentul Fieni	24	14	2	8	54-35	30 +8
Gaz Metan	24	14	1	9	51-23	29 +5
Curtea de Argeş	24	13	3	8	40-33	29 +3
Dacia Piteşti	24	12	4	8	38-28	28 +4
Mătăsari	24	13	1	10	50-33	27 +3
Uricani	24	13	1	10	38-38	27 +1
Arsenal	24	11	3	10	42-33	25 +1
Şoimii Sibiu	24	12	1	11	41-34	25 +1
Anina	24	12	1	11	32-28	25 +3
Lupeni	24	11	2	11	34-37	24 —2
C.S. Tîrgovişte	24	11	1	12	42-28	23 +1
Slatina	24	10	3	11	33-32	23 —1
A.S. Paroşeni	24	11	1	12	40-41	23 —1
Alexandria	24	10	3	11	31-45	23 +1
ROVA Roşiori	24	10	2	12	37-41	22 —2
Electrica	24	10	1	13	27-45	21 —3
Sadu	24	8	4	12	31-45	20 —2
C.S.M. Caransebeş	24	9	1	14	32-51	19 —5
F.C. Caracal	24	2	2	20	21-87	6 —20

Rezultatele etapei : Minerul Uricani — Arsenal Reşiţa 1-0 ; F.C. Caracal — Cimentul Fieni 0-3 ; Şoimii Sibiu — C.S. Tîrgovişte 1-0 ; Electro Curtea de Argeş — Minerul Mătăsari 2-1 ; Gaz Metan — A.S. Paroşeni 3-1 ; Minerul Lupeni — Dacia Piteşti 3-3 ; ROVA Roşiori — Minerul Anina 2-0 ; Metalurgistul Slatina — CSM Caransebeş 5-0 ; Electrica Fieni — Unirea Alexandria 2-2 ; Petrolul Stoina — Metalurg. Sadu 2-0.

Etapa viitoare : Arsenal — Caracal ; Cimentul — Şoimii ; C.S. Tîrgovişte — Curtea de Argeş ; Mătăsari — Gaz Metan ; Paroşeni — Lupeni ; Dacia — ROVA Roşiori ; Anina — Slatina ; Caransebeş — Electrica ; Alexandria — Stoina ; Sadu — Uricani.

DIN NOU, SINDROMUL BRAŞOV

Metrom Braşov — U.T.A. 1-0 (0-0)

Simbătă, ora 11, stadion Metrom, timp friguros, teren foarte moale, spectatori 300.

Arbitri : Alexandru Dobrin (Bucureşti) — Constantin Miclea (Buşteni), Cristian Rusu (Focşani).

Observator : Gheorghe Ene.

Cartonaşe galbene : Belean, Neagu, Cazangiu, Beraru, Szel, R. George.

Cartonaşe roşii : Decu şi Tîrţău (ambii min. 35).

METROM : Belean — NEAGU (cpt.) — Mocanu, CAZANGIU, Stănei — DÎRVĂREANU, Vişan, BERARU, Zamfiriu (70, Chimiuc) — Marcaş (min. 56, Born) Decu.

U.T.A. : Sinescu — Grad — R. George, MUTICA, Stupar — Szel, UNGUR, TUCUDEAN (cpt.), Pliscă (68, Tîrlea) — Mitu, Tîrţău.

A marcat DÎRVĂREANU (min. 59), profitînd de o „bîlbîială" în lanţ a fundaşilor centrali arădeni, cu un şut de la 7-8 metri.

JUCĂTORUL MECIULUI : BERARU.

● După înfrîngerile suferite la celelalte două formaţii braşovene, iată că U.T.A. n-a reuşit să spargă gheaţa nici la Metrom. ● Se pare că textiliştilor nu le priveşte aerul de sub Tîmpa ● Meciul în sine a fost destul de anost (terenul moale punîndu-şi amprenta asupra evoluţiilor celor două formaţii), însă presărat cu numeroase altercaţii şi faulturi, dovadă şi cele 8 cartonaşe arătate, dintre care două roşii. ● Cele două echipe s-au complăcut într-un joc confuz la mijlocul terenului, din care s-au ivit puţine situaţii de gol. ● U.T.A., cu un Mitu vădit incomodat de starea gazonului, a jucat fără clarviziune, cu atacuri sterile, echipei lipsindu-i acel „cap limpede" care să ordoneze jocul ● Singura ocazie clară de gol a arădenilor, care ar fi putut schimba deznodămîntul partidei, a fost irosită chiar de Mitu în minutul 49, cînd, scăpat singur, a reluat defectuos peste poartă. Apărarea s-a achitat în general bine de sarcinile avute, cu excepţia fazei din care s-a înscris golul. ● De cealaltă parte, braşovenii, favorizaţi şi de arbitraj, au practicat un joc dur, mizînd surprinzător pe apărare şi contînd în atac pe tehnicul Beraru, care în minutul 67, a expediat balonul în transversală printr-un şut puternic de la 18 metri. ● În minutul 68, arbitrul Alexandru Dobrin a acordat cu multă usurinţă o lovitură de la 11 metri în favoarea fazdelor, la o învălmăşeală în careu, în care arădenii au vizat mingea. Acelaşi Beraru a sutat mult peste bară ! ● În final, oaspeţii s-au năpustit în atac, însă Stănei în minutul 85 a fost la un pas de 2-0 dar Sinescu a respins în corner.

SILVIU FLORESCU

VICTORIE PENTRU ISTORIE...

(Urmare din pag. 1)

● Extrem de inspirată schimbarea operată de cuplul Roşca-Coca, încă din minutul 27, Kapornyai fiind coautorul golului cu care reşiţenii s-au instalat în „fotoliul" de lider ● Culmea e că jucătorul înlocuit, Mitar, a avut o intervenţie inspirată, trimiţînd în corner mingea scăpată de Fekete, la singura acţiune mai periculoasă a clujenilor, din minutul 16, autorul şutului fiind Olar. ● În minutul 57 reşiţenii şi-au „permis" şi ratarea unui penalty prin V. Rus, faultat de Ciocan în careu, dar portarul Cârlan l-a scăpat „basma-curată" pe „tînărul" fundaş central oaspete ● Din formaţia reşiţeană a lipsit Manole (cumul de 4 cartonaşe galbene) înlocuitorul său Dincă întrecîndu-se în ratări chiar şi de la 6 metri, la ultima dintre ele, de frica ghinionului de pînă atunci, i-a pasat lui Bălean care, surprins, a trimis şi el peste poartă de la 8 metri... ● După meci mare bucurie nu numai în cadrul clubului Gloria dar şi în tribune, spectatorii prezenţi fiind extrem de satisfăcuţi de săptămîna fastă reşiţeană, ei asistînd la două meciuri ce nu se uită aşa de repede, victoria CSMR-ului contra Stelei şi victoria Gloriei care astfel este propulsată pe cel mai bun loc ocupat vreodată de această formaţie în întreaga sa istorie ! ● Dar sîntem doar la finele etapei 22 şi nu 34, momentul adevărului pentru Gloria se va desfăşura joi, la Arad, cînd va avea loc derby-ul seriei, UTA — Gloria

CLASAMENT A II

Gloria	22	13	2	7	28-17	28 +6
U.T.A.	22	12	2	8	42-23	26 +6
Jiul Petroşani	22	12	2	8	41-23	26 +4
Tractorul	22	11	4	7	35-27	26 +2
F.C. Bihor	22	10	4	8	28-25	24 +2
Metrom	22	9	5	8	22-23	23 +1
Jiul Craiova	22	10	3	9	27-36	23 —1
Corvinul	22	9	4	9	34-31	22 0
Unirea A.I.	22	10	2	10	29-37	22 0
F.C. Maramureş	22	9	3	10	37-26	21 +1
F.C. Drobeta	22	9	3	10	21-20	21 —1
Armătura	22	10	1	11	33-35	21 —3
Cugir	22	9	3	10	28-45	21 —3
Bocşa	22	8	4	10	25-34	20 —2
C.F.R. Cluj	22	8	3	11	40-41	19 —3
I.C.I.M. Braşov	22	7	5	10	23-2[illegible]	19 —1
Olimpia S.M.	22	8	2	12	36-40	18 —4
C.F.R. Tms	22	7	2	13	21-39	16 —4

Rezultatele etapei : Tractorul Braşov — Metalul Bocşa 1-0 ; Jiul Craiova — Corvinul 3-1 ; Metalurg. Cugir — Unirea A.I. 2-0 ; Metrom — U.T.A. 1-0 ; Olimpia S.M. — C.F.R. Tms 2-0 ; F.C. Bihor — F.C. Maramureş 1-0 ; Jiul Petroşani — I.C.I.M. Braşov 3-0 ; Gloria Reşiţa — C.F.R. Cluj 1-0 ; Armătura Zalău — F.C. Drobeta 1-0.

Etapele viitoare : **Miercuri 14 aprilie** : F.C. Maramureş — Olimpia S.M. ; C.F.R. Tms — Metrom ; I.C.I.M. — F.C. Bihor ; Corvinul — Tractorul ; Bocşa — Jiul Petroşani ; Unirea A.I. — Jiul Craiova ; F.C. Drobeta — Cugir ; C.F.R. Cluj — Zalău ; U.T.A. — Gloria.

Simbătă 17 aprilie : F.C. Bihor — Bocşa ; Jiul Petroşani — Corvinul ; Tractorul — Unirea A.I. ; U.T.A. — C.F.R. Tms ; Metrom — F.C. Maramureş ; Olimpia S.M. — I.C.I.M. ; Cugir — C.F.R. Cluj ; Jiul Craiova — F.C. Drobeta ; Gloria — Zalău.

AM-LUAT TOATE MĂSURILE!
CEA MAI MARE OFERTĂ DE TRICOURI IMPRIMATE DIN ROMÂNIA!
Primim si comenzi de imprimare pe orice suport textil, cu modelul clientului sau al firmei in toate culorile. Pentru vînzări en gros, sunati la tel. 096/13.63.11, int. 174. Magazinele firmei Magnet din str. Alba Iulia nr. 5 si str. Ungureanu nr. 17 vă stau la dispoziţie cu o gamă larga de modele.

EURO CHAMP

ITALIA

Serie A
UN PASSO IMPORTANTE SULLA STRADA DELL'EUROPA PER LA JUVE

Disputată sîmbătă, datorită Sfintelor sărbători ale Paștelui catolic, această a 27-a etapă a programat cele două mari derby-uri de tradiție ale peninsulei.

La Milano, cei doi coloși și-au împărțit din nou punctele, la fel ca în tur, fapt, ce nu s-a mai întîmplat din sezonul 1976-77 (două remize în aceeași ediție). Inter-ul s-a descurcat mai bine în prima repriză, luînd avantaj și obligîndu-i astfel pe elevii lui Capello să alerge după o egalare care au izbutit-o doar cu 7 minute înainte de final cînd „inoxidabilul" Gullit l-a executat fără șovăire pe Zenga. Rossonerii au ajuns la al 5-lea joc fără înfrîngere, dar cu acest rezultat au înlăturat orice dubiu asupra campioanei 1992-93 !

„Il derby delle Molle" a revenit ca și în tur, bianco-neri-lor care au demonstrat că se descurcă mai bine în fața „taurilor" în campionat decît în Cupă ! Trapattoni, căruia cu această victorie i-a mai revenit sufletul la loc, a început jocul cu Casiraghi (refăcut după o accidentare mai veche) în locul lui Vialli (rămas pe banca suferinților). „Toro" s-a aflat mai mult în posesia balonului, dar contraatacul „Signorei" a funcționat destul de bine Conte fiind omul zilei. În ultimele 30 de minute, au fost aruncați în luptă și Vialli și Möller, care a revenit după accidentarea din partida cu Benfica.

Partidă dramatică la Firenze. Gazdele au condus mult timp ostilitățile și se părea că se vor impune fără probleme. În minutul 65, însă Batistuta a văzut cartonașul roșu după un fault asupra lui Hagi (argentinianul mai avea un „galben") și din acel moment geniul mijlocașului român a întors jocul. Hagi a înscris un gol frumos și apoi l-a pus pe Răducioiu în postura de-a marca, după un șut violent respins de portarul Mareggini. Finalul a fost șocant, fiecare echipă trimițînd balonul în bară (același Hagi, respectiv Pioli).

Pe „Olimpico", Lazio a început bine. Riedle aducîndu-și din nou aminte că a fost cumpărat pentru a marca, dar în repriza secundă elevii lui Zoff s-au topit ca untul la soare și astfel băieții lui Zeman au plecat fericiți din capitală.

Trupa lui Scala în marșul ei triumfal, confirmînd momentul magic în care se află, a dispus clar și de Cagliari, ratînd chiar și un penalty (Brolin, 76), dar eliminarea lui N. Napoli de la oaspeți după doar 13 minute de joc (l-a aplaudat pe arbitrul Chiesa, după ce a văzut cartonașul galben) a cîntărit greu în economia partidei.

Rezultate și marcatorii :

ANCONA — ROMA 1-1 : Lupo (63) — Giannini (60 — penalty).

ATALANTA — PESCARA 2-1. Minaudo (73), Ganz (75) — Allegri (15). Eliminat : Savorani (Pescara — 83).

FIORENTINA — BRESCIA 2-2. Laudrup, Batistuta (53) — Hagi (69), Răducioiu (71).

GENOA — UDINESE 1-0. Branco (13). Eliminat : Desideri (Udinese, 70).

INTER — MILAN 1-1. Berti (44) — Gullit (83).

JUVENTUS — TORINO 2-1. Conte (9 și 81) — Aguilera (28).

LAZIO — FOGGIA 1-1. Riedle (28) — De Vincenzo (56).

NAPOLI — SAMPDORIA 1-1 : Zola (13) — Lombardo (26). Eliminat : Vierchowod (Sampdoria — 80).

PARMA — CAGLIARI 3-1. Firicano (16 — autogol), Minotti (38), Asprilla (57), Herrera (23).

Serie B

BARI — ANDRIA 3-0 (2-0) ; CESENA — BOLOGNA 1-0 (1-0) ; COSENZA — MODENA 1-0 (1-0) ; CREMONESE — TARANTO 4-2 (2-0) ; LECCE — VERONA 2-1 (1-1) ; PISA — PADOVA 1-0 (0-0) ; REGGIANA — ASCOLI 0-0 ; SPAL — MONZA 0-0 ; TERNANA — PIACENZA 0-2 (0-0) ; VENEZIA — LUCCHESE 1-1 (0-1).

SANDU USUSAN

CALCIO Serie A

Milan	27	17	9	1	57-24	43
Inter	27	13	10	4	46-31	36
Parma	27	13	6	8	36-27	32
Lazio	27	10	11	6	53-39	31
Juventus	27	11	8	8	42-35	30
Torino	27	8	13	6	30-23	29
Sampdoria	27	10	9	8	41-38	29
Atalanta	27	11	7	9	32-34	29
Roma	27	8	12	7	32-26	28
Cagliari	27	11	6	10	30-29	28
Napoli	27	9	8	10	40-38	26
Foggia	27	8	9	10	28-41	25
Fiorentina	27	7	10	10	41-44	24
Udinese	27	9	5	13	33-40	23
Genoa	27	6	11	10	31-46	23
Brescia	27	6	9	12	24-36	21
Ancona	27	5	7	15	33-52	17
Pescara	27	4	4	19	32-58	12

CALCIO Serie B

Reggiana	29	15	12	2	32-10	42
Lecce	29	13	12	4	35-28	38
Cremonese	29	14	9	6	49-31	37
Ascoli	29	14	8	7	42-25	36
Piacenza	29	12	11	6	33-21	35
Cosenza	29	11	13	5	28-17	35
Padova	29	12	9	8	31-27	33
Venezia	29	11	10	8	34 26	32
Verona	29	10	11	8	25-22	31
Bari	29	12	7	10	33-32	31
Pisa	29	10	10	9	17-18	30
Cesena	29	9	10	10	29-25	28
Monza	29	5	15	9	18-24	25
Modena	29	8	9	12	25-33	25
Lucchese	29	5	14	10	25-29	24
Spal	29	6	12	11	20-29	24
Bologna	29	7	9	13	22-36	23
Andria	29	3	16	10	18-29	22
Taranto	29	2	12	15	18-41	16
Ternana	29	3	7	19	17-48	13

GERMANIA

ÎNCOTRO I F.C. KÖLN ?

Înspre liga secundă. Idee sugerată și de un afiș apărut prin tribunele Bundesligii : „Pierre Littbarski merge în Japonia. 1 F.C. Köln merge la Meppen". Neplăcerea le-a cauzat-o această revitalizată Mönchengladbach, cu Martin Dahlin vîrf de lance.

Uvertura etapei s-a jucat pe Betzenberg, între două ex-„europene" : Kaiserslautern și Stuttgart. A fost un meci de pace, chiar dacă Strehmel de la campioni a văzut roșu iar apoi Immel a trebuit să facă minuni pentru conservarea scorului alb.

În marele derby de pe Olympiastadion, Dortmund-ul lui Hitzfeld n-a mai avut inspirația din Cupele Europene. Un Bayern pragmatic a punctat prin Wouters, volé la cornerul lui Matthaus, și Thon, dintr-un penalty ușor acordat, la un fault asupra aceluiași Matthaus.

În celălalt derby, de pe Waldstadion, Eintracht a surclasat pe Werder. După marea ratare a lui Uwe Bein, roș-negrii au deschis scorul la pauză prin Edgar Schmitt, la o eroare monumentală a verzilor. Finalul care le aparține în totalitate, îl scoate la rampă pe ghanezul Anthony Yeboah.

Joi :

F.C. KAISERSLAUTERN — V.F.B. STUTTGART 0-0. Strehmel eliminat în min. 25.

F.C. SCHALKE — BAYER LEVERKUSEN 2-1. Sendscheid (6 și37) — Hapal (63).

Simbătă :

F.C. KÖLN — BOR. M-GLADBACH 1-2. Fuchs (90) — Schneider (70), Dahlin (79).

BAYERN MÜNCHEN — BORUSSIA DORTMUND 2-0. Wouters (52), Thon (83 din penalty).

DINAMO DRESDA — F.C. SAARBRÜCKEN 0-0.

S.V. HAMBURG — WATTENSCHEID 1-1. Lechkov (31) — Wolters (62).

V.F.L. BOCHUM — S.C. KARLSRUHE 2-2. Aden (9 și 24) — Nowotny (10 și 20).

BAYER UERDINGEN — F.C. NÜRNBERG 2-1. Bittengl (26), Gorlukowitsch (48) — Eckstein (17). Eliminați : Eckstein (28) și Fengler (56) ambii de la F.C. N.

EINTRACHT FRANKFURT — WERDER BREMEN 3-0. Schmitt (45), Yeboah (75), Bommer (90).

HORST SZEIBERT

Bundesliga

Bayern München	25	14	8	3	48-27	36
Werder Bremen	25	13	8	4	40-24	34
Eintracht Frank.	25	12	9	4	44-28	33
Borussia Dort.	25	13	5	7	44-31	31
Leverkusen	25	9	11	5	49-32	29
S.C. Karlsruhe	25	10	8	7	45-43	28
Bor. M-gladbach	25	9	8	8	43-42	26
F.C. Schalke	25	8	9	8	27-31	25
Kaiserslautern	25	9	6	10	36-28	24
V.F.B. Stuttgart	25	7	10	8	34-36	24
S.V. Hamburg	25	5	13	7	32-30	23
F.C. Saarbrücken	25	7	9	9	35-40	23
F.C. Nürnberg	25	9	4	12	23-36	22
Dinamo Dresda	25	6	9	10	28-38	21
Wattenscheid	25	7	7	11	33-45	21
F.C. Köln	25	8	1	16	32-45	17
Uerdingen	25	5	7	13	25-51	17
V.F.L. Bochum	25	4	8	13	31-42	16

SPANIA

Etapa 29
BARCA GAFEAZĂ, REAL ȘI CORUNA AVANSEAZĂ

Simbătă :

ATH. BILBAO — BARCA 1-0. Menditguren. **Duelul basco catalan s-a încheiat cu o nesperată victorie a gazdelor care „stopează" liderul din lupta pentru titlu.**

Duminică :

RAYO — SEVILLA 0-1. Carvajal. **O singură victorie în ultimele 13 etape și scaunul lui Camacho se clatină în timp ce echipa andaluză alternează jocurile slabe cu cele bune.**

ESPANOL — REAL 1-3. Escaich (31) — Hierro (7), Prosinecki (50), Zamorano (64). **O nouă victorie madrilenă la un scor concludent în fața a 42.000 spectatori în proporție de 75% „albi". În min. 43 Michel „și-a permis luxul" de a rata un penalty.**

ATLETICO — CELTA 1-1. Lukici (6) — Gil (12). **După ce miercuri în C.C. au văzut negru în fața ochilor (Asprilla), debusolații anemicului Jesus Gil au mai reușit un „rezultat deosebit" după un joc lamentabil.**

VALENCIA — GIJON 2-0. Fernando (38), Arroyo (66). **Victorie lejeră pentru „albii" lui Hiddink (fără Belo) într-un meci fără istoric.**

CADIZ — R. SOCIEDAD 2-1. Fali (80, 86) — Uria (77). **Senzaționale ultimele 13 minute în care publicul a trecut de la agonie la extaz, în timp ce Toshack își rodea unghiile pe bancă.**

OVIEDO — OSASUNA 1-2. Iankovic (73) — Sanchez Jara (21), Larrainzar II (44). **Primul „cracks" sub conducerea lui Antici al gazdelor (fără Lăcătuș).**

CORUNA — ALBACETE 3-2. Claudio (1), Aldana (41), Bebeto (45) — Rommel (9), Zalazar (80). **Joc „cu garda deschisă" între două echipe care joacă la spectacol. Bebeto, „senor" gol" al Spaniei, a reușit un volé senzațional în timp ce uruguayanul Zalazar a mai reușit un gol deosebit (din lovitură liberă).**

R. ZARAGOZA — TENERIFE 2-2. Moises (49), Aragon (64) — Pizzi (30, 58). **Meci de bun nivel tehnic între două echipe în ascensiune cu un plus pentru echipa lui Valdano care a trecut pe lîngă victorie.**

LOGRONES — BURGOS 0-1. Balint (54). **Reintrat (min. 46 în locul paraguaianului Villalba), după o absență de 7 etape, Balint a reușit marea lovitură : victorie pentru Burgos după 22 de etape de „comă". Scăpat pe contraatac, Loren centrează iar Balint marchează printr-o lovitură de cap care dă o mică speranță oaspeților.**

IONEL SERE

Primera Division

Barca	29	18	8	3	71-28	44
Real	29	19	6	4	58-23	44
Coruna	29	18	7	4	55-24	43
Valencia	29	12	10	7	42-27	34
Atletico	29	13	8	8	43-33	34
Tenerife	29	11	12	6	45-35	34
Sevilla	29	12	8	9	35-33	32
Ath. Bilbao	29	13	4	12	38-38	30
R. Zaragoza	29	9	11	9	30-39	29
Espanol	29	9	10	10	37-41	28
Osasuna	29	10	7	12	35-33	27
Celta	29	8	11	10	19-24	27
R. Sociedad	29	11	5	13	38-47	27
Rayo	29	7	12	10	31-35	26
Oviedo	29	8	8	13	33-36	24
Gijon	29	7	9	13	28-49	23
Albacete	29	7	7	15	41-49	21
Logrones	29	5	9	15	22-42	19
Cadiz	29	4	11	14	23-50	19
Burgos	29	3	9	17	19-57	15

ANGLIA

STEVE BRUCE, CAPTAIN POWER !

Anul trecut la 11 aprilie, Manchester Utd. cîștiga la Norwich cu 3-1. A urmat o singură victorie în ultimele 6 meciuri. Red Devils pierzînd la potou titlul în fața lui Leeds Utd. Lunea trecută, Norwich — Man. Utd. 1-3. Sîmbătă, cînd John Sheridan a deschis scorul în minutul 66 pentru Wednesday la Manchester, din penalty-ul executat în dreapta lui Schmeichel, la faultul lui Paul Ince la Chris Waddle, managerul Alex Ferguson a înțeles că istoria se va repeta. Acum, în favoarea lui Aston Villa. Complet fals. Deoarece căpitanul lui Man. Utd., fundașul central Steve Bruce, și-a făcut datoria în minutul 86, la al 11-lea corner, executat de Irwin, Bruce a expediat o incredibilă lovitură de cap, din întoarcere, de la 15 m (!), sub transversala lui Woods. În al 7-lea minut de prelungire dictat de tușierul John Hilldridge (înlocuitorul centralului Mike Peck, accidentat în min. 61), Bruce a avut o nouă sclipire cu capul, la al 13-lea corner, executat de Pallister.

Astfel, Man. Utd. are mari șanse la titlu : 9/4 !

Etapa a 38-a (simbătă) :

ASTON VILLA — COVENTRY 0-0.

IPSWICH — ARSENAL 1-2. Wark (27, penalty) — Smith (2), Merson (87). Wark (IT) a ratat un penalty în min. 41.

LEEDS UTD. — BLACKBURN 5-2. Strachan (8 și 26 — ambele din penalty ; 50), Wallace (67), Chapman (90) — Gallacher (72), Atkins (87).

LIVERPOOL — OLDHAM 1-0. Rush (60, bombă de la 20 m).

MAN. UTD. — SHEFF' WEDNESDAY 2-1. Bruce (86 și 97) — Sheridan (66, penalty).

MIDDLESBROUGH — EVERTON 1-2. Wilkinson (64) — Watson (26), Radosavljevic, „Prachie" (80). Eliminat : Kernaghan (M) în min. 62.

Q.P.R. — NOTT'M FOREST 4-3. Ferdinand (38, 72 și 77), Wilson (45, penalty) — Bannister (8), Black (49 și 54).

SHEFF' UTD. — MAN' CITY 1-1. Deane (83) — Pemberton (44, autogol).

SOUTHAMPTON — CHELSEA 1-0. Banger (49).

TOTTENHAM — NORWICH 5-1. Ruddock (27), Sheringham (30 și 77), Mabbutt (41), Sedgley (82) — Robins (87).

WIMBLEDON — CRYSTAL PALACE 4-0. Earle (20), Holdsworth (24, 46 și 53).

LA ÎNCHIDEREA EDIȚIEI : rezultate înregistrate aseară în runda 39 :

Arsenal — Aston Villa 0-1 ; Chelsea — Wimbledon 4-2 ; Coventry — Man. Utd. 0-1 ; Crystal Palace — Middlesbrough 4-1 ; Everton — Q.P.R. 3-5 ; Man. City — Liverpool 1-1 ; Nott' Forest — Tottenham — 2-1 ; Sheff' Wednesday — Southampton 5-2.

MIHAI COMȘULIA

Premier League

Manchester Utd	38	20	12	6	57-29	72
Aston Villa	38	20	11	7	53-33	71
Norwich City	38	19	8	11	52-57	65
Blackburn Rovers	36	15	11	10	56-40	56
Q.P.R. London	38	15	10	13	57-52	55
Sheff' Wednesday	36	14	12	10	49-42	54
Chelsea London	39	13	14	12	47-46	53
Manchester City	37	14	10	13	51-42	52
Tottenham Hotspur	36	14	10	12	49-52	52
Coventry City	39	13	12	14	48-48	51
Arsenal London	36	14	8	14	35-33	50
F.C. Liverpool	37	13	11	13	48-49	50
Wimbledon London	38	13	10	15	52-51	49
F.C. Southampton	39	13	10	16	51-56	49
Everton Liverpool	38	14	6	18	48-51	48
Leeds Utd.	36	12	11	13	50-51	47
Ipswich Town	38	10	16	12	43-48	46
Crystal Palace	37	10	14	13	45-55	44
Sheffield Utd.	36	11	8	17	43-46	41
Oldham Athletic	37	10	9	18	53-64	39
Nott'm Forest	38	10	9	19	39-55	39
Middlesbrough	39	9	10	20	45-70	37

handbal

DIVIZIA A — FEMININ

CÎND NU-S PICIOARE E VAI DE CAP...

ILSA — Fibrex Săvinești 28-29 (17-11)

... sau cum se poate pierde un meci după ce ai condus cu nouă goluri diferență (min. 33 : 20-11).

Cînd în minutul 36, la scorul de 21-13 pentru I.L.S.A., am afirmat că meciul nu-i jucat, vecinii de bancă din tribună au zis că fantezia mi-a luat-o razna, iar la sfîrșitul meciului că sînt spurcat la gură. Mi-a părut rău că afirmația mea s-a confirmat, dar ea a fost logică. De ce? Este dovedit faptul că pe fondul oboselii calitatea execuțiilor tehnice scade simțitor iar gîndirea tactică a jucătoarelor se alterează. I.L.S.A. este o echipă obosită, pregătirea fizică mult sub nivelul diviziei A nu-i permite să aibă o evoluție constant bună pe durata celor 60 de minute de joc. Duminică, în 27 de minute (între min. 34 și 60), au înscris de opt ori și au primit optsprezece goluri !! Dacă adăugăm și cîteva indicații greșite ale antrenorului Vasile Fărcaș pe final de meci (în min. 58 I.L.S.A. conducea cu 28-26), afirmația mea din min. 36 a avut acoperire totală.

De partea cealaltă am văzut o echipă robustă care a exploatat la maximum greșelile penibile ale gazdelor din cea de-a doua repriză.

Au înscris pentru I.L.S.A. : Vass 10, Ciolacu 9 (cea mai bună de la gazde în acest meci), Săndica 4, Stoicov 3 și Moțu 2, iar pentru Fibrex : Huțupanu 8, Tătaru 7, Tarsichi 4, Atodiresei 3, Butnărașu, Croitoru și Florea cîte 2 și Brănuț 1. Arbitrii din Arad Pruster și Sîrbu au arbitrat foarte bine un meci foarte încîlcit.

DIVIZIA B — FEMININ

„TARAFUL OLTENESC"

U.T.T. - 1 Iunie — U - Darianne Cluj 28-28 (15-14)

Meci foarte important pentru... F.Z. Tricolorul Arad, aflată în luptă cu echipa clujeană în tentativa cîștigării seriei, în care studentele de pe Someș conduc cu un singur punct. În această situație am înțeles dorința echipei locale și a antrenorilor ei de a ajuta Aradul printr-o victorie, dar n-am înțeles implicarea cuplului oltean de arbitri Popescu - Cicel, care, printr-un arbitraj de toată jena, au încercat să ajute gazdele în realizarea acestei victorii. Și asta în prezența observatorului federal, domnul Teo Curelea.

Pe fondul acestui arbitraj tendențios în min. 58, cînd gazdele conduceau cu două goluri, antrenorul Mărgineanu își scoate echipa de pe teren, dar la insistențele domnului Curelea reintră, înscriu de două ori și obțin un valoros rezultat egal, în ciuda celor nouă eliminări și a celor unsprezece aruncări de la 7 m. cu care au fost sancționate prin fluierele celor doi lăutari. Au înscris pentru U.T.T.-1 Iunie : Torjoc 16 (a jucat excelent), Zaha 5, Văipan 3, Tudose 2, Brînzei și Pintilii cîte 1, iar pentru U-Darianne Sălișteanu 9, Oșorhean, Dăian și György cîte 4, Șipoș 3, Istrate și Munteanu cîte 2.

N-a arbitrat cuplul craiovean Popescu-Cicel.

C-TIN GRIGORE

• HANDBAL INFO •

☆ Miercuri și joi a avut loc la sala de sport Nr. 2 faza pe centrul universitar Timișoara la handbal (băieți și fete). Au cîștigat la băieți cît și la fete, echipele Universității Timișoara, antrenate de domnul asistent Sorin Voicu, care vor participa la turneul final al competiției.

☆ Joi, 8 aprilie, în ședința de la Focșani biroul federal a hotărît menținerea domnului Otto Hell în funcția de antrenor principal al lotului național masculin de handbal. Credem că este o hotărîre înțeleaptă.

rugby

CUPA ROMÂNIEI

Victorie categorică a timișorenilor

„U". ELTIM Timișoara — I.A.M.T. Oradea 67-3 (36-0)

Simbătă, ora 10,30, stadion Universitatea, timp însorit, teren foarte bun, spectatori 200.

Arbitru : Emil Pîrțoc (Cluj-Napoca).

„U". ELTIM : TIȚA, Niță (min. 60, Cazacu), LANYI, Ardelean (min. 62, Budișteanu), Sălăși (min. 50, Tolan), Mircioagă, NISTOR (min. 54, Rarinca), Șugaru, ACHIMOV, Roxin, PĂSULĂ, Gherghe, Fiat, Petromăneanț, Solomie.

I.A.M.T. Oradea : Luncan, Sandor, Szugya, GION, Begam, Bejan, Toca, PATCAȘ, Haiaș, Andreaș, Gudla, Bolcu, Petru, Lupu, Butsa.

Au marcat : Mircioagă (min. 6), Lanyi (min. 11), Solomie (min. 16 și 25), Păsulă (min. 21, 38, 62, 75), Fiat (min. 45, 72), Tolan (min. 52), încercări transformate : Roxin 6, Cazacu 6, pentru timișoreni, iar pentru oaspeți Gulda (min. 50) lovitură de pedeapsă.

Jucătorul meciului : PĂSULĂ.

• Rezultat firesc ținînd cont de diferența de valoare dintre cele două echipe • Îmbucurător este faptul că studenții au jucat mai tot meciul la mînă, de unde au rezultat, firesc, nu mai puțin de 11 încercări. O notă bună jocului pe înaintare are a alimentat în permanență treisferturile cu baloane. Păcat însă că multe mingi au fost irosite de treisferturi. Pasa, acest element viu de comunicare între parteneri, trebuie pusă la punct avînd în vedere că mai sînt două săptămîni și se reia campionatul. • Din lipsă de fonduri, oaspeții au venit la Timișoara cu patru mașini proprii, ajungînd la stadion exact la ora începerii meciului ! • În jocul orădenilor am observat că de dragul grămezii deschise, treptat ei au uitat de existența și... necazurile liniei de treisferturi și astfel, această „noutate tactică" apărută ca mijloc, a devenit un scop în sine. Efectul obținut s-a întors el însuși ca o piedică în calea mult căutatei descătușări a jocului pe spații largi • A arbitrat foarte bine clujeanul E. Pîrțoc un meci care nu i-a creat nici un fel de probleme.

MIRCEA COSMA

ȘC. GEN. 16 A CUCERIT CUPA CAMPIONILOR CU ADEVĂRAT, O FINALĂ

Șc. Gen. 16 — Șc. Gen. 25 6-5 (0-0, 1-1)

Stadion Politehnica, ora 15,00 teren foarte bun, timp ideal pentru fotbal, spectatori 3.000.

Arbitri : C. Furdea — C. Bălănescu, I. Manole.

ȘC. GEN. 16 : Frusa (cpt.) — Urscaciuc — Herbei, Chiș, Mocan — Crăciun, Deca, Cotoară, Szime, Sărăcin — Andriesei.

ȘC. GEN. 25 : Tomei — Birlea — Miron (cpt.) — Petcu, Bogdan — Anca (40 — Măgurean), Țăran, Chihaia, Vela — Vilceanu, Giotea.

Au marcat : ANDRIESEI (34) — plasînd balonul peste Tomei, după ce a scăpat frontal spre poarta acestuia. CHIHAIA (50) — cu capul de la 8 m, la o lovitură liberă laterală executată de Miron.

La loviturile de departajare au înscris, în ordine : Andriesei, Tome, Deca, (ratează Chihaia — bară), Sărăcin, Măgurean, Ursaciuc, Miron (ratează Szime) — apără Tomei, Herbei (ratează Vilceanu — șut alături).

Șc. Gen. 16 alcătuită pe scheletul lui Poli, iar Șc. Gen. 25, pe cel al Electricii • Joc spectaculos, final dramatic, inclusiv loviturile de departajare • Șc. Gen. 25 a dominat partida în întregime, grație unei linii de mijloc mai laborioase, tehnice, conduse de „închizătorul" Țăran • Deși Vilceanu și Chihaia au creat destule faze spectaculoase, celor de la „25" le-au lipsit vîrfurile, oamenii de gol • Cei de la „16" s-au apărat exact, au jucat simplu iar golgeterul Andriesei a scăpat o dată, dar n-a iertat • Cea mai mare ocazie a meciului : Vela (43) • Chihaia a egalat în ultimul minut, cu capul, deși a fost printre cei mai „pitici" jucători de pe teren.

• PREMII :

— cel mai bun portar : Gh. Stoianov (Șc. Gen. 23) ;

— cel mai bun jucător : Costică Vezeteu (Șc. gen. 7).

— golgeterul competiției : Andrei Andriesei (Șc. Gen. 16) — 11 goluri.

Pentru locurile 3-4 : Șc. Gen. 23 — Șc. Gen. 7 1-2 (0-0, 0-0) după lov. de departajare.

RADU SUCIU

DE-ALE CUPEI I.H.F.

În care Rapid - Mefin s-a calificat în finală

☆ Dana Alexe (care a avut o voce de puteai crede că tot timpul un giulești blond o strîngea de gît) : „Jucătoarele germane fac sandwich-uri fetele noastre".

Radu Naum (după un 7 m înscris cu boltă de Sorina Lefter) : „Această boltă a dat o lovitură psihicului echipei germane". Menționez că cei doi au comentat mai mult deodată decît pe rînd și mai mult cu patimă decît cu competență acest meci.

☆ La această partidă a existat, la sfîrșitul celor 60 de minute, o penibilă pauză în care arbitrii, antrenorii, oficialii de la masă și alți „competenți" s-au consultat îndelung încercînd să afle ce urmează după egalitatea perfectă de după cele două meciuri (tur-retur) : Prelungiri sau aruncări de la 7 m.

☆ Cu o oră înaintea jocului, galeria rapidistă și-a început recitalul. În afară de clasicul repertoriu local, inventivi tifosi au prelucrat în giulești-ană" celebrele hit-uri „Blue is the colour" (Chelsea Football Team), „We are the winner of the world" (Paper Lace & Notingham Forest) și „When the saints are marching in the sky" (clasic jazz al lui Charlie Parker).

☆ După terminarea jocului, mai mulți patroni de firme, transformați în sponsori benevoli au donat fetelor sume între 50.000 lei și 120000 lei. Prima oficială oferită de club a fost de 150.000 lei de jucătoare, iar la ora închiderii ediției nu se știe cu cît au „contribuit" sponsorii oficiali.

☆ Un singur incident s-a înregistrat în sală : în momentul în care suporterii au invadat spațiul de joc, un individ a furat treningul unei nemțoaice, dar a fost prins urgent de către polițiștii aflați la fața locului.

☆ La plecare, oaspetele au oferit pungi cu portocale copiilor întîlniți în sală, iar pînă la autocar au fost însoțite de aplauzele sportivei galerii rapidiste.

FRATELE CEL MARE...

Aș fi vrut să mă refer mai în amănunțime la recenta fiestă fotbalistică juvenilă, organizată în Timișoara și răsplătită cu „Cupa Campionilor" — un splendid trofeu de argint, dar nu numai cu atît, deoarece premiile în bani, acordate primelor trei echipe clasate ne-au uimit pe noi, cei care, la vîrsta acestor copii ne ttoceam tenișii prin curtea școlii fără a visa măcar la asemenea cifră...

Dar, uite că lucrurile evoluează și mi se pare normal ca, în sensul bun al cuvîntului, să fii recompensat pentru ceea ce faci. Cîștigi ? Ai. Nu cîștigi ? Rămîi cu bucuria participării și... cam atît. Chestiunea cu gloria sportivă a început să fie depășită chiar și printre puștii care joacă tenis cu piciorul în spațiile dintre blocuri, care au scăpat de furia garajelor...

Așadar, aș fi vrut să scriu mai multe despre copiii care s-au întrecut în această competiție, aflată la prima ediție... mai ales că începuse să-mi placă modul în care copiii tratează o întrecere, fie aceasta și amicală, așa cum au făcut-o anul trecut în Italia băieții antrenorului Mițaru... era la Padova, iar

CÎINII LATRĂ, CARAVANA TRECE
de Miki Junea

trupa italiană intrase pe teren îmbățoșată de vestitele glorii din „calcio"... portarul ar fi vrut să fie Zenga, printre fundași se pomenea de Baresi... un altul se dorea Schilacci — asemănare cam forțată, deoarece poseda o podoabă capilară demnă de invidiat, în fine, nu lipsea nici Viali... cu toate acestea, Noje, Nopîrcă și ceilalți timișoreni le-au administrat un 4-0 fără dubii după care a fost ca în cîntecul celor de la ABBA : învingătorul a luat tot !

Din păcate, probleme administrative m-au împiedicat s-o fac, așa se-ntîmplă atunci cînd n-ai scăpare în fața peretelui care așteaptă să fie zugrăvit sau tapetat... așteptarea lui este mai înfrigurată și mai... ademenitoare decît gazonul terenului de fotbal...

N-am să uit însă de Școala generală 16, cîștigătoarea trofeului, pentru că întrecerea n-a fost chiar floare la ureche — expresia pare oarecum forțată, în această primăvară care ne aduce aminte mai degrabă de o iarnă întîrziată. În sfîrșit, au fost și încercări care ne-au trimis cu gîndul la vestitele aranjamente de la cei mari, dar asta nu face decît să atragă atenția asupra faptului că un antrenor de copii trebuie să fie extrem de atent în toate direcțiile. Asta pentru a nu-și reproșa ulterior că n-a știut că poate fi și altfel...

N-aș putea însă să-l uit pe Mihai Borceanu, un veritabil artizan al competițiilor rezervate copiilor... Mihai Borceanu, la prima vedere, un agitat, veșnic în mișcare, veșnic în căutare de ceva nou, veșnic zîmbitor, cu aerul omului care știe prea bine că roadele ideilor sale se vor arăta cu siguranță peste cîțiva ani, adică exact atunci cînd vom aștepta o nouă generație în bloc-starturile performanței...

În iarnă a venit cu ideea unui turneu de handbal... amintindu-și poate că intrase în sport ca handbalist, venit de la un liceu — actualul „Filologie-Istorie" care dăduse mulți handbaliști renumiți, a urmat însă o complicație a sănătății și firesc, retragerea... sportivii ies la pensie de timpuriu... și turneul s-a născut și va deveni probabil tradițional... A urmat apoi ideea Cupei Campionilor... și numai noi știm de cîte ori ne-a vizitat cu încă o idee, cu încă un amănunt care — trebuia pus la punct, totul pentru a-i învăța pe copii că numai muncind, poți avea ceea ce-ți dorești ! Mihai n-a fost singurul sponsor, dar sînt convins că sufletul lui, pus în această competiție a avut dimensiuni maxime !

Acum visează un turneu de tenis și bineînțeles, trofeul : o salatieră ! Tot de argint predilecția sa. Și cred că nu mai e cazul să ne îndoim că copiii timișoreni vor avea în curînd și un turneu de tenis !

Îi anunț așadar, pe această cale pe copiii timișoreni că au, cu toții, un frate mai mare : el este Mihai Borceanu !

Formula 1
AYRTON SENNA — FIRST CLASS !

Donington Park, Anglia. Etapa a 3-a a Formulei 1 : SEGA European Grand Prix.

76 tururi pe o pistă de 4,023 km (lungime totală : 305,775 km).

Cîștigătorul anului 1992 : Nigel Mansell (la Silverstone — Anglia).

După 55 de ani...

...circul cailor putere s-a întors în inima Insulei, la Donington. Moment istoric, la care, bineînțeles, familia regală a semnat condica. Pe frig, sub un acoperiș de nori. Aceștia se scuturaseră în cursul dimineții, la ultima sesiune de antrenamente. Un motiv serios de îngrijorare pentru team-ul mai tehnic, Williams-Renault, și al său pilot Alain Prost : Dacă va ploua des, vom fi net dezavantajați". Nu s-a întîmplat la ora startului, 14:00 GMT, cînd coechipierii lui Williams, Prost — aflat la al 23-lea pole-position al carierei — și favoritul gazdelor, Damon Hill, se aflau în prima linie de start. Urmați de Schumacher, pericolul number one Senna, Wendlinger, Andretti (ambii la cel mai bun pole-position al carierei)...

Furia primului tur

Pe o suprafață încă umedă, cei 25 de bolizi au luat un start fulminant. Austriacul Wendlinger urcă imediat pe 3 și se năpustește asupra celor două Williams din frunte, dar sfîrșește și mai rapid în... nisip împreună cu ghinionistul yankeu, Michael Andretti. Ayrton Senna a profitat : depășiri în cîteva secunde ale lui Schumacher, Hill și Prost și...

Lider

La volanul unei McLaren-Ford, considerată inferioară Williams-ului, geniul din Sao-Paolo și-a mărit avansul la 7 sec., dar după ce Damon Hill a intrat în boxe pentru noi „încălțări" (turul 16), l-a copiat pe acesta în turul următor, cedînd șefia lui Prost. Acesta însă, a intrat și el în boxe (turul 18), Senna revenind în top. În urmă, agitația excesivă a plutonului a cauzat ieșirea în peisaj a foștilor colegi din 1992 de la Benetton, Brundle și Schumacher. Norocul tînărului brazilian de 20 ani, Rubens Barrichello, care, conducînd entuziasmant, a ajuns la mijlocul cursei în plasa compatriotului său, Senna. Descoperit acum 3 ani de irlandezul Jordan, Rubens, campion britanic de F3 pe 1992, a participat duminică la primul său Grand Prix. Doar o problemă tehnică în turul 72 (!) l-a privat de un podium nesperat la debut, după peste 30 tururi de pistă rulate pe locul 2 în stil de mare campion.

Ploaia englezească

Spre deosebire de liderul Senna care a rămas cu cauciucuri pentru uscat chiar și cînd ploaia era iminentă, intrînd la boxe la momentul oportun, francezul Prost, înfricoșat de ploaie, a intrat de 5 ori (!) la boxe, odată pierzînd peste un minut datorită cutiei de viteze, obosită. Fără adversari, Ayrton Senna a trecut primul linia de sosire pe o ploaie á la Kyalami, realizînd a doua victorie consecutivă în acest sezon, al treilea podium, 12 pct. avans... și un psihic de fier : înaintea celorlalte „europene".

CLASAMENT FINAL : 1. Ayrton Senna (BRA) — McLaren Ford ; 2. Damon Hill (GB) — Williams Renault ; 3. Alain Prost (F) — Williams Renault ; 4. Johnny Herbert (GB) — Lotus Ford ; 5. Riccardo Patrese (ITA) — Bennetton Ford ; 6. Fabrizio Barbazza (ITA) — Minardi Ford. Alți 5 competitori au încheiat cursa.

CLASAMENT GENERAL : Piloți :

1. Senna — 26 p ; 2. Prost — 14 p ; 3. Hill — 12 p ; 4. Herbert și Blundell — 6 p ; 6. Schumacher — 4 p.

CONSTRUCTORI : 1. McLaren-Ford și Williams Renault — 26 p. ; 3. Lotus-Ford — 7 p.

MIHAI COMȘULEA

ZIG-ZAG

Arie Haan nu disperă

Ușurința cu care Anderlecht Bruxelles s-a instalat în fotoliul de lider al campionatului belgian, în acest sezon, i-a surprins pe mulți. Arie Haan, antrenorul lui Standard Liège una din pretendentele la titlu, la începutul ediției, continuă să fie optimist : **„Pofta vine mîncînd. Un loc trei și un loc doi în campionat, două semifinale de Cupa Belgiei și trei tururi în cupele europene, iată reușitele noastre în ultimii ani . Ele au aprins flacăra speranței în rîndul conducătorilor și suporterilor noștri. Eu am înaintat deja, conducerii clubului, lista cu preferații mei pentru viitorul sezon. Sîntem decișI să atacăm titlul !"**

Boicot fortat

Gimnaștii din Uzbechistan care urmau să participe la Campionatele Mondiale de la Birmingham, al căror start se va da astăzi, marți 13 aprilie, vor „forfaita" din motive... obiective. Delegația, care are în componență și pe Roxana Șușovitina — a doua gimnastă din lotul CSI care a cîștigat titlul olimpic la Barcelona în 1992, se află blocată la Paris, deoarece serviciul vize al ambasadei britanice este închis pînă în 13 aprilie, cu ocazia sfintelor sărbători ale Paștelui Catolic. Din aceleași motive, nu au putut fi obținute vizele nici de la ambasada Marii Britanii de la Moscova

Antrenorul mai tînăr ca libero-ul cu 26 de ani !

Un caz demn de GUINNESS BOOK se semnalează în campionatul italian, ce-i drept în „Interregionale" la echipa Caronia Marina (provincia Messina). Antrenorul Luigi Giusseppe Damiano s-a născut în anul 1965, cînd actualul libero al formației, Riccardo Ciccia avea deja 26 de ani (!!) și juca în Danemarca. Ciccia, la cei 54 de ani ai săi, evoluează și acum cu mult succes, în timp ce fiul lui joacă, și el acum, în Danemarca !

Whetton spera să schimbe mentalitatea francezilor

Garry Whetton, fostul căpitan al echipei de rugby a Noii-Zeelande, recordmenul selecționărilor, depășindu-l pe legendarul Colins Meads (cu 58 selecții), este component al echipei franceze Olympique Castres. Fiind un jucător de bază al acestei formații, staul lui All Blacks nu poate înțelege un lucru : **„Un mister rămîne, pentru mine, faptul că jucătorii francezi efectuează o pregătire specială în vederea jocurilor de pe teren propriu, în timp ce pentru cele din deplasare, nu. Și atunci cînd pierd, partidele de afară, la două, trei puncte diferență, invocă lipsa de șansă. Nu este adevărat. De ce All Blacks reușesc să cîștige meciurile din deplasare ? Simplu. Pentru că sînt concentrați și disciplinați. Sper să reușim acest lucru și la Castres".**

ZIG-ZAG

MAGNET
S.R.L.
GENERAL MANAGER
RICHARD ANDRESS

Tiparul executat la S.C. „HELICON" BANAT S.A.

Vest Sport — Timișoara str. Paris nr. 2 A, tel. 096/13 63 11, int. 174. Director onorific : MARCEL TOLCEA.

COLECTIVUL REDACȚIONAL : Duki Popovici — redactor șef, Radu Suciu — șef departament fotbal intern, Sandu Ususan — șef departament fotbal extern, Ovidiu Păcurariu, Petru Fuchs, Mihai Comșulea.
COLABORATORI PERMANENȚI : C-tin Grigore, Ștefan Marton, Vlad Siniteanu, Marius Dura, Dan Bârcă Grama, Ghiță Ochișor, Horst Szeibert, Mircea Cosma, Raul Spiller, Dan Gârlea, Silviu Florescu.
REPORTERI SPECIALI : Lucian Gheorghiu, Ioan Dorin Voinea, Nelu Sere.

DIRECTOR COMERCIAL : Marian Popovici ; ȘEF COMPARTIMENT DIFUZARE : Cristian Simedrea.
PAGINARE ȘI TEHNOREDACTARE : Nicu Berechet ; LINOTYP : Mircea Gui și Tiberiu Lazăr.

PE CINE DERANJEAZĂ RADIO TIMIŞOARA ?
JOS MÎINILE DE PE „DIVIZIA SPORT" !

SPORT vest

Anul III • Nr. 15 (69) • 21-26 aprilie 1993
Apare marți • 8 pag. 30 lei •
Publicația se difuzează în județele Arad, Bihor, Caraș-Severin, Hunedoara, Alba, Timiș

MAGNET MAGNET MAGNET MAGNET

Vocea Porumbelului Imparțial

● Uitați care-i treaba ! Ziaru' ăsta nu ține cu nimeni ! Doar cu fotbalu'". E adevărat că am sugerat chestia cu transferul lui Marcă la Gloria. Da spuneți că nu-i păcat să frece banca în Valea Domanului, decît să zburde-n Govîndari ? Că nu hotărîm noi dacă Fuchsi o să facă și la anu' poze în divizia națională ... Că, v-o spun pe-a dreaptă, deși o să mă certe directoru' comercial, tiraju' la Arad crește ! Și ziaru' chiar dacă e tipărit la Timișoara e și al arădenilor și al reșițenilor. Ca și Radio Timișoara ! De asta n-am înțeles atitudinea din „oficiala" arădeană (și de pe lîngă ea), joi, la derby ! Un neutru rătăcit pe acolo, ar fi putut avea impresia că Miki Junea e arbitru de centru și redactorii de la „Vest SPORT", tușieri !?! Ce mai, cît pe ce să iasă jumuliți ... ● La Bocșa, și mai și. Unu' T.T. (nu merită să-mi tocesc pana pentru el), care se dă ziarist, organizator, sculă mare, (nu e vorba de simpaticul fotoreporter Tibi Tömösvary), s-a hotărît să decidă el cine are și cine n-are voie să scrie (!) la meciurile Metalului. Ne angajăm să-i confecționăm gratuit o banderolă pe care să scriem — la alegerea lui — căpitan de ziariști sau om de ... dezordine. Să intre omu' în legalitate. ● Adevărul e că nici pe reșițeni nu-i înțeleg. E adevărat că a fost sărbătoare, că s-a jucat la concurență cu „naționala", B-ul și C-ul, că a plouat, dar chiar 90 (nouăzeci !) de plătitori, simbătă, în Govîndari ? Tocmai cînd Gloria trage la promvoare ? Păi erau mai mulți anul trecut, cînd trăgea ... să scape. O fi fost mai palpitant ? Noroc cu F.R.F.-ul care, grijuliu, a mai îngroșat rîndurile spectatorilor (neplătitori), delegînd doi observatori !?! Pe Vasile Dobrău și pe Mircea Axente. Ambii cu acte în regulă. Cine decontează delegațiile, că Gloria din încasări ... în fotbalul nostru se întîmplă de toate (bune pentru rubrica mea), dar e prima oară cînd aud că gazdele au pierdut un meci cu 3-0 pentru că n-au avut legitimații de joc ! S-a întîmplat la Dej în partida cu Reghin. Legitimațiile au fost tocmai în propriul autocar, care (trimis de cine ?) a plecat în altă localitate !! Poate-n Turcia ...

ION GOLUMBU

POLI CONTRA POLI

Aparent doar. Pentru există Hotărîrea Guvernului nr. 812/28.12.1992, privind organizarea și funcționarea Ministerului Învățămîntului. Iar la această hotărîre există anexa 2, cuprinzînd unitățile subordonate acestui minister. Printre acestea, la litera A, punctul 9, unde sînt enumerate cluburile sportive studențești subordonate, apare, după cum probabil știți, și C.S. Universitatea Timișoara. A curs destulă cerneală de pe urma ieșirii acestui club de sub tutela Universității Tehnice. Și probabil va mai curge. Ceea ce probabil însă nu știți, e faptul că la aceeași literă A și același punct 9 din anexă, se poate citi și numele Fotbal Clubului „Politehnica" Timișoara. În paralel ca subordonare, cu Universitatea Tehnică Timișoara, care e trecută la punctul 1. în rîndul instituțiilor de învățămînt superior de stat.

Așadar Poli este un club departamental. Cum e Steaua. Sau cum a fost și se încearcă să redevină Dinamo. Sună neplăcut cuvîntul acesta, departamental. Chiar și așa, măcar cluburile Steaua și Dinamo au sediile în București, deci aproape de ministerele care tutelează pe primul și încearcă să-l reacapareze pe cel de-al doilea. Pe cînd Poli e la Timișoara. La vreo 700 de kilometri de Ministerul Învățămîntului. Poate-mi explicați dumneavoastră cum poate acesta, să conducă clubul. Prin reprezentanții săi în teritoriu, ar fi răspunsul — șablon, sec. Care sînt ăștia ? Ar putea fi membrii Consiliului de Administrație. Dar pe ei cine-l numește ? Sau, mă rog, cine-i alege ? Să nu-mi spuneți că jucătorii, antrenorii și ceilalți salariați ai clubului, deși am mai auzit trăznaia asta.

Să refacem însă, pe scurt, firul povestirii. Apare, deci, Hotărîrea Guvernului nr. 812. Pe baza ei, secțiile (handbal, volei, rugby, baschet etc) Clubului sportiv „Politehnica" Timișoara ies de sub obladuirea Universității Tehnice. Și își schimbă numele în ... C.S. Universitatea Timișoara. Cu scandalul aferent, ale cărui ecouri nu s-au stins. Universitatea Tehnică încearcă o palidă opoziție, dar demersurile sale se pare că au fost pur formale. Era vorba, doar, de o hotărîre guvernamentală. Dar a-

RADU SUCIU

Cont. în pag. a 4-a)

NUMAI ÎN VEST SPORT PUTEȚI CITI:

● Starea pacientului lui nea Tavi Foale ●
Mircea Petescu nu-l cunoaște pe antrenorul Dinu
● „Invenția" lugojană în transferul lui Adil ●

BOLDOR ÎNVINS NUMAI DIN PENALTY !

UTA — CFR TIMIȘOARA 2-1 (1-0)

Simbătă, ora 11, stadion UTA, timp înnorat, teren bun, spectatori 2000.

Arbitri : Viorel Roman (Ploiești) — Marian Sandu (Buzău) Paulian Păunescu (Rimnicu Vîlcea).

Observator : Constantin Bitlan (Craiova).

Cartonașe galbene : Petre Narcis.

UTA : PAP — Grad — Dronca, MUTICĂ — Szell, UNGUR (cpt.), Radu George, Grădinaru (82, Plisca), STUPAR — MITU, Țîrlea (60, Riviș).

CFR Timișoara : BOLDOR — Ivan — Ianoșev, Himcinschi, Sorin Mihai, Brindescu (37, BOT ; 65, Corcoveanu) — OTIMAN (cpt.), Velcea, Heller — Teodorescu, PETRE NARCIS.

Au marcat : UNGUR (min. 34) — din lovitură de la 11 m, acordată la un fault al lui Ivan asupra lui Țîrlea, PETRE NARCIS (min. 73) — după o deschidere în diagonală, cu un șut din interiorul careului ; UNGUR (min. 83) — din lovitură de la 11 m, acordată în urma unui fault al lui Sorin Mihai asupra lui Stupar.

JUCĂTORUL MECIULUI : BOLDOR

● După efortul generos depus de toți componenții echipei UTA, în istovitoarea partidă cu Gloria Reșița, scadența a venit neașteptat de repede. După numai treizeci și șase de ore, arădenii s-au aflat din nou pe teren propriu, pentru partida cu CFR Timișoara, dar fără cinci jucători de bază : Sinescu, Galca, Țucudean, Tirțău și Plisca. ● În aceste condiții echipa timișoreană, bine așezată în teren, a dat o replică neașteptată și puțin a lipsit să plece de la Arad cu un punct, ceea ce să recunoaștem, ar fi constituit o mare surpriză. ● Din primele minute, Heller l-a urmărit permanent pe Mitu, reușind nu o dată să stăvilească jocul debordant al atacantului arădean ● Primul sfert de oră aparține gazdelor, care au trei mari ocazii de gol prin Grad, Țîrlea și Mutică, cărora li se opune cu succes bravul portar Boldor, care va face în continuare o partidă foarte bună. În acest răstimp Teodorescu scapă o dată spre poartă, dar întîrzie șutul și ratează ocazia. ● În minutul 32 Mitu scapă de sub supravegherea lui Heller, centrează precis și Grădinaru reia de la numai 8 m de poartă, cu capul peste bară. ● Primul penalty a venit în urma faultului lui R. Ivan asupra lui Țîrlea și nu asupra lui Ungur, cum greșit a apreciat arbitrul V. Roman. De fapt pe Ungur l-a împins din spate Țîrlea, acesta fiind cel dezechilibrat de apărătorul timișorean. ● CFR-iștii, după primirea golului, ies mai curajos la atac și la o acțiune inteligentă a lui Otiman, Bot șutează puternic, dar Pap reține ● Prima repriză se încheie cu o nouă ocazie ratată de Teodorescu. ● Partea a doua debutează cu acțiuni succesive la ambele porți și după un șut puternic al lui Mitu respins de Boldor, Sorin Mihai scapă pe partea stîngă, centrează bine, Bot reia din volé, dar Pap are un reflex de zile mari și respinge mingea. ● UTA forțează desprinderea și Grad ratează și el o mare ocazie de gol, și de această dată Boldor intervenind salvator. ● Cînd mai erau cincisprezece minute de joc, stupoare pe stadionul UTA. La o greșeală a lui Riviș, Petre Narcis egalează. ● Urmează momente dramatice, oaspeții luptă din răsputeri pentru a menține rezultatul, iar gazdele luptă să nu-și compromită șansele de promvoare.

OVIDIU PĂCURARIU

(Cont. în pag. 5)

IPOTEZE de JACKIE IONESCU

SISTEMUL CU 3 STOPERI

Vă propun o temă de tactică. Şi-anume **despre unele tendinţe în evoluţia Sistemelor de joc.** Sisteme de joc care înseamnă în linii mari, Dispozitivul sau Aşezarea în teren a celor 10 jucători de cîmp pe timpul fazei de Atac şi-a celei de Apărare.

Mulţi ştim că din '58 încoace, cu rare excepţii se joacă în aşa-zisul Sistem cu 4 fundaşi, elaborat atunci de Marea echipă a Braziliei. Pe care Herrera şi Internazionale, prin 63-64 l-a aşezat foarte precis : un libero, un fundaş central de marcaj, şi doi fundaşi laterali. După care urmează 3-4 mijlocaşi şi 2-3 vîrfuri !

Noi am încercat Aici prin anii '80, cu generaţia lui Păltinişan o asemenea Aşezare. Dar pentru că succesele de-atunci se obţinuseră printr-o apărare cu 4 fundaşi Sistemul cu 3 stoperi n-a prins ! Am revenit însă la El în Primăvara trecută, într-un Retur ce se-anunţa dificil ! Şi-a mers bine de data asta ! Dintr-o poziţie periculoasă am terminat în „UEFA" şi-n Finală !

Sistemul cu 3 fundaşi prinde în cazul în care „adversarul joacă cu 2 vîrfuri centrale. Ceea ce la noi se-ntîmplă mai rar, pentru că echipele au o foarte mare diversitate de plasare în schemă a atacanţilor centrali. Apoi. Sistemul prinde dacă echipele au jucători capabili să înţeleagă noua aşezare ! **Posturile acestui Sistem sînt : un Portar, un Libero, doi Fundaşi centrali de marcaj, doi Fundaşi — Mijlocaşi laterali, trei clasici Mijlocaşi şi două Vîrfuri, dintre care unul avansat şi unul intermediar cu rol de coordonator.** Pentru ca Sistemul să meargă jucătorii trebuie să aibă unele capacităţi specifice noilor posturi. Astfel, **Fundaşii laterali vor juca în faza de Atac ca mijlocaşi sau ca extreme. Libero-ul trebuie să poată ieşi la construcţie spre mijlocul terenului.** El, acest Libero este piesa esenţială a Sistemului, de jocul său dublu în apărare şi-n atac, depinzînd în mare eficacitatea ansamblului. Idealul acestui post ar fi **Belodedici.** În ceea ce priveşte **mijlocaşii,** ei joacă după calităţile pe care le au, în faţa liniei de 5 fundaşi. Este bine desigur, ca ei să dispună de tehnică-viteză şi simţ al combinaţiilor, precum şi-o predispoziţie pentru Marcaj-Presing. **Coordonatorul** face legătura între blocul defensiv în faţa căruia joacă şi grupele de atacanţi avansaţi, apărute din spate, înapoia cărora joacă ! Iar **Atacantul avansat** şi central este bineînţeles Marcatorul !

Sistemul are avantajul că realizează o Apărare supranumerică, în mod deosebit în zona centrală şi că în condiţiile apariţiei în Atac a fundaşilor laterali poate avea şi periculozitate ofensivă. Problema esenţială, cea care face ca Sistemul să funcţioneze şi să aducă puncte este ca Fundaşii laterali să aibă tehnică pentru toată banda laterală. Libero-ul să iasă la joc, pentru a crea superiorităţi numerice la mijloc, iar printre mijlocaşi şi vîrfuri să fie cel puţin doi jucători de tehnică şi viteză ! Cam asta ar fi !

Sistemele de joc sînt astăzi de-o mare Varietate. Echipele se aşează mereu altfel în funcţie de nenumărate variabile strategice. Dar există mereu, indiferent de această mobilitate, o Aşezare de bază, un Sistem de Bază ! **Iar acest Sistem de bază poate fi în anii care vin, unul cu 3 fundaşi centrali,** care pare a fi capabil să schimbe monotonia pe care jocul în vechiul sistem a instalat-o. Acest Sistem cu 3 stoperi desenat specific de fiecare Antrenor conform Echipei pe care o are, ar putea oferi un alt fel de fotbal, avînd însă mereu în vedere că Valoarea individuală a jucătorilor, Pregătirea şi Moralul pe care ei îl au, vor fi acelea care decid eficacitatea Sistemului.

FĂRĂ PRETENŢII OFENSIVE

GLORIA BISTRIŢA — POLI TIMIŞOARA 1-0 (1-0)

Simbătă, ora 11, stadion Gloria, timp friguros, teren moale, spectatori 1.000.

Arbitri : Viorel Ilie (Bucureşti) — Tudor Constantinescu (Bucureşti), Gheorghe Biziniche (Ploieşti).

Observator federal : Cornel Drăguşin.

Cartonaşe galbene : Stancu, Stoicov, Solomon, Bătrînu.

A marcat : Răduţă (min. 15), care a deviat subtil în colţul lung, centrarea lui Dumitru.

GLORIA : Tene 6 — Mironaş 6,5 — Dumitru 7, Cristea 7, Sevastiţa 6 — Balaur 6,5 (cpt.), Zegrean 6, Răduţă 7, Stancu 6, (84, Halostă) — Ilea 7,5, I. Lazăr (62, T. Rus 6).

POLI : Almăşan 6 — Andreaş 6 — Varga 6,5 (cpt.) Crăciun 6, Macavei 6, Stoicov 5 — Solomon 6, Bătrînu 7, Bărbosu 5,5 (65, O. Popescu 5), Vlaicu 5 (29, O. Lazăr 5,5) — Baban 6,5.

JUCĂTORUL MECIULUI : ILEA.

Partida dintre Gloria şi Poli a oferit puţinilor spectatori prezenţi în tribune, un joc aprig, tranşant, în care ambele echipe au luptat pentru obiectivul propus. Prima repriză ne-a arătat o echipă gazdă, Gloria, foarte bine pusă la punct, cu o linie de mijloc laborioasă şi cu două vîrfuri care au semănat mereu panică în careul timişorean. „POLI" a adoptat în prima jumătate a meciului o tactică strict defensivă, în care Crăciun şi Macavei formau perechi cu cele două vîrfuri, I. Lazăr şi respectiv, Ilea, păstrîndu-l în faţă doar pe Baban, izolat însă între agresivii fundaşi bistriteni.

Scorul ar fi putut fi 3-0 la pauză, dacă Zegrean, care a scăpat de două ori singur cu Almăşan, n-ar fi trimis peste poartă în minutele 26 şi 45.

În repriza a II-a, aspectul jocului s-a schimbat, „POLI" reuşind să echilibreze partida şi avînd chiar şi o bună ocazie de a marca în min. 52, cînd Baban, venit la întîlnire, n-a reuşit să reia excelenta centrare a lui Bătrînu. Prin introducerea lui Ov. Lazăr s-a urmărit creşterea capacităţii ofensive, însă acesta a fost anihilat de fundaşii adverşi care, în special prin Balaur, au recurs la numeroase duritâţi. Bistriţenii au mai avut şi ei o ocazie de gol în minutul 58 cînd Stancu a şutat de la 14 m puţin pe lîngă poartă.

Finalul meciului a aparţinut oaspeţilor, însă gazdele au reuşit să păstreze rezultatul stimulate fiind şi de aflarea rezultatului de la Craiova.

SILVIU FLORESCU

Rezultatele etapei : Steaua — Electroputere 3-0 ; Rapid — Dinamo 2-0 ; F.C. Braşov — Sportul 0-0 ; „U". Cluj — F.C. Selena 1-0 ; Petrolul — Progresul 3-0 ; Oţelul — C.S.M. Reşiţa 2-0 ; F.C. Farul — Dacia Unirea 2-0 ; Gloria Bistriţa — Poli Timişoara 1-0 ; Univ. Craiova — Inter Sibiu 2-2.

Steaua	24	19	3	2	58-14	41	+17
Dinamo	24	18	4	2	57-16	40	+16
Univ. Craiova	24	11	7	6	36-26	29	+ 5
Rapid	24	12	5	7	31-25	29	+ 5
Bistriţa	24	12	3	9	34-26	27	+ 1
Sportul	24	10	6	8	32-30	26	+ 2
Oţelul	24	11	4	9	26-24	26	+ 2
„U". Cluj	24	12	1	11	32-31	25	+ 1
Electroputere	24	10	5	9	20-20	25	+ 1
Inter Sibiu	28	8	7	9	29-33	23	— 1
F.C. Farul	24	9	4	11	34-42	22	— 4
Dacia Unirea	24	7	6	11	23-30	20	— 4
Poli Tms.	24	6	8	10	21-34	20	— 4
F.C. Braşov	24	7	5	12	21-32	19	— 7
Petrolul	24	8	1	15	30-34	17	— 7
Progresul	24	5	7	12	24-40	17	— 5
F.C. Selena	24	5	5	14	14-34	15	— 7
C.S.M. Reşiţa	24	4	3	17	23-54	11	—11

Etapa viitoare : Dinamo — Steaua ; Poli Timişoara — F.C. Braşov ; Inter Sibiu — F.C. Farul ; C.S.M. Reşiţa — Petrolul ; Dacia Unirea — Gloria Bistriţa ; Progresul — „U". Cluj ; Sportul — Rapid ; Electroputere — Oţelul ; F.C. Selena — Univ. Craiova.

NICI ÎN A 13-A DEPLASARE...

OŢELUL GALAŢI — C.S.M. REŞIŢA 2-0 (1-0)

Simbătă, ora 11, stadion Oţelul, teren bun, timp ideal pentru fotbal, spectatori 8.000.

Arbitri : Alexandru Crişan (Bucureşti) — Vasile Avram (Bucureşti), Nicolae Grigorescu (Timişoara).

OŢELUL : Stamate 6 — G. Popescu 6, Budacă 6,5, Tofan 6, Tănase 6,5 — Neculai 5 (65 — Ştefan), Caşuba 7, Bedreagă 6, Băncilă 5,5 — Cornea 6, Baston 6 (46 — Agalliu 6).

C.S.M. REŞIŢA : Boşca 7 — Sandu 6,5 — Panescu 6, Lupu 6, Potocianu 6,5, Ianu 6,5 — Cr. Alexandru 6, Stroia 5,5, Szijj 6 — Petrescu 5,5, Puşcaş 5,5.

Au marcat : BASTON (2) şut din 8 m., la pasa primită de la Băncilă ; CAŞUBA (80) din lovitură liberă de la 22 m, cu un şut sec.

JUCĂTORUL MECIULUI : BOŞCA.

Echipa din Valea Domanului nu este chiar atît de rea pentru un loc sub soarele Diviziei Naţionale. O dovadă clară este memorabilul 2-0 cu Steaua, de la 7 martie. Adică victoria în dauna lui Ilie Dumitrescu et Comp., băieţi cu pretenţii la o semifinală europeană şi la ... un titlu naţional. Nici acest frumos succes n-a reuşit să strîngă rîndurile băieţilor lui Silviu Stănescu în vederea celei de-a 13-a deplasări a sezonului, cea de la Galaţi...

... Şi s-au întors, la Reşiţa, cu a 13-a înfrîngere afară !

În ansamblu, oaspeţii au evoluat bine. Sandu Rocco şi Potocianu au făcut legea în faţa unui atac dezorientat, purtat la întîmplare de gălăţeni. Pentru aceştia, balonul de oxigen s-a numit „speranţa" Baston, golul său din debutul partidei dovedindu-se, în final, decisiv. Dar doar siguranţa apărării n-a reuşit să dea aripi lui Petrescu şi Puşcaş. Evoluţia pozitivă din cîmp n-a avut finalitate. Disputele pentru balon la mijlocul terenului, deseori cîştigate de reşiţeni, şi-au aşteptat continuarea... care n-a existat.

Jocul frumos şi combativitatea reşiţenilor s-au făcut remarcate peste tot. Forţa de atac şi capacitatea de concretizare a ocaziilor avute au suferit în deplasare. Ca şi la Galaţi. Unde jocul a curs către o victorie logică pentru toţi a gazdelor. Înlesnită de sclipirea ex-polistului Caşuba, la lovitura liberă din finalul partidei. A fost unicul moment neinspirat al bravului Boşca, în rest foarte bun în faţa aceluiaşi Caşuba, Cornea şi Agaliu.

Reşiţenii n-au avut jucătorul — metronom la mijlocul terenului care să le cîştige meciul. Cristi Alexandru n-a reuşit să se ridice peste cota acestui meci tipic de campionat, de uzură şi n-a mai fost în largul său, ca şi în faţa lui Bogdan Bucur. Astfel, au practicat un joc... nepericulos pentru Stamate.

Practic, un miracol i-ar mai putea salva pe reşiţeni de la retrogradare. Dar teoretic, calculul hîrtiei indică existenţa unei şanse care, alimentată cu multă speranţă, ar putea sparge gheaţa la meciurile din deplasare.

MARIUS COMAN

REPREZENTANŢA
DACIA SERVICE
Timişoara VEST

Calea Şagului nr. 201,
Tel. 096/15.34.17, 15.67.73; Fax: 096/15.53.46

❒ ASIGURĂ URMĂTOARELE LUCRĂRI DE SERVICE AUTO:

➪ TINICHIGERIE ŞI VOPSITORIE
➪ MECANICE ŞI ELECTRICE
➪ TAPIŢERIE
➪ ÎNLOCUIRI DE CAROSERIE
➪ TESTE MOTOR COMPLEXE
➪ VERIFICAREA ŞI REGLAREA UNGHIURILOR PUNTILOR FAŢĂ ŞI SPATE
➪ VERIFICAREA EFICACITĂŢII SISTEMULUI DE FRÎNARE, PE FIECARE ROATĂ, INDEPENDENT, PE STAND SPECIALIZAT

❒ EFECTUEAZĂ, PRIN STAŢIA SPECIALIZATĂ, INSPECŢII TEHNICE PERIODICE

❒ ASIGURĂ ÎN CVASITOTALITATE PIESE DE SCHIMB PENTRU AUTOTURISMELE DACIA ŞI OLTCIT

❒ VINDE ŞI ASIGURĂ SERVICE IN TERMEN DE GARANŢIE LA AUTOTURISMELE:

➪ DACIA 1410 BERLINĂ ŞI BREACK
➪ OLTCIT 11RL ŞI 12 TRS (CU MOTOR DE 1299 cm³ ŞI CUTIE DE VITEZE CU 5 TREPTE)

❒ DESCHIDE, ÎN CURÎND, MAGAZINUL DE PIESE DE SCHIMB ŞI ACCESORII AUTO

ÎNCEPÎND CU LUNA MAI

❒ LA CEREREA CLIENTILOR, ASIGURĂ INTERVENTII MECANICE ŞI ELECTRICE, ATÎT DUPĂ-AMIAZĂ, CÎT ŞI SÎMBĂTA ÎNAINTE DE MASĂ. NOUL PROGRAM DE LUCRU ESTE:

› zilnic: 7 - 21³⁰
› sîmbăta: 7 - 13³⁰

Fotbal C - Arad

TERENUL ADVERSAR AL AMBELOR ECHIPE !

Olimpia I.S.D. Arad — Gloria Arad 2-1 (2-1)

Simbătă, ora 17, teren Olimpia, timp înnorat, teren acceptabil, spectatori 100.

Arbitri : Iosif Manuşov — Valer Havaşi — Constantin Giurgiu.

Observator : Alexandru Rotaru.

Cartonaşe galbene : Maghiş, M. Hlistei, Jurcuţ.

Olimpia ISD Arad : Bujor (cpt.) — MAGHIŞ — Farkaş, Bodea, S. Lingurar — Leşan (79 Cotoi), MUJ, Dascăl, DRĂGAN — I. Ardelean, Cr. AVRAM.

Gloria Arad : Neatu — JULAN — M. Hlistei (cpt.), Ungur, Negrea, Flore, DOMIDE jr., DOBRE, JURCUŢ — Iftimie, Petic.

Au marcat : Cr. AVRAM (min. 14) — reluînd cu capul centrarea lui Drăgan, FLORE (min. 17) — care a lobat mingea respinsă de portarul Bujor, CR. AVRAM (min. 35) — din lovitură de la 11 m, ca urmare a faultului lui M. Hlistei asupra lui Leşan.

JUCĂTORUL MECIULUI : CR. AVRAM.

• Partidă, relativ calmă, gazdele fiind dezamăgite de deznodămîntul derby-ului de miercuri cînd au fost învinse la o diferenţă neaşteptat de mare de rivala lor CPL Arad. • Echipa Gloria Arad a constituit o surpriză plăcută prin maniera de joc şi prin dorinţa jucătorilor de a realiza un rezultat bun. • Echipa gazdă a fost lipsită de cîţiva titulari, dar a reuşit o victorie care o menţine în lupta pentru întîietate. • Repriza a doua nu a fost atît de spectaculoasă ca şi prima — fiecare echipă ratînd cîte o ocazie de gol prin Dascăl respectiv Petic • De două ori oaspeţii au fost opriţi pe nedrept din acţiunile lor de atac la semnalizările eronate ale tuşierului C. Giurgiu. În rest arbitrajul a fost bun.

DAN BÂRCĂ GRAMA

CPL Arad o posibilă cîştigătoare a campionatului diviziei C Arad ?

ŞOIMII PÎNCOTA — C.F.R. ARAD 2-1. Arădenii nu au mai repetat evoluţia bună de la Curtici. De această dată au cîştigat gazdele fără emoţii... Au arbitrat Fr. Csecsy, C. Tripa, L. Takacs.

GLORIA INEU — UNIREA ŞOFRONEA 3-1. Gazdele s-au desprins greu, cel de-al treilea gol fiind marcat din penalty. Au arbitrat V. Ciurescu, A. Mercea, I. Vale.

MUREŞUL ZĂDĂRENI — VESTPETROM PECICA 1-0. Gazdele au reuşit o victorie dificilă în faţa unui adversar care totuşi a dezamăgit. Unicul gol al partidei a fost marcat din penalty de către Lascu, în urma unui henţ în careu al lui Vălean. Arbitrul D. Herţeg a tolerat unele duritâţi ale gazdelor mulţumindu-se în a le atrage atenţia. Au arbitrat D. Herţeg, M. Roşca şi I. Negru.

AGROINDUSTRIAL CURTICI — CRIŞANA SEBIŞ 3-0. Echipa din Curtici a luat în serios această partidă şi a cîştigat-o la o diferenţă confortabilă. Au arbitrat P. Mihuţa, Fl. Romanescu, M. Crişan.

I.C.R.T.I. ARAD — CRIŞUL CHIŞINEU CRIŞ 1-6. Fiecare echipă aşteaptă partida sa cu echipa I.C.R.T.I. pentru a realiza două puncte. De data aceasta a fost rîndul echipei din Chişineu Criş. Au arbitrat : L. Molnar, N. Forton, I. Alb.

VICTORIA NĂDLAC — VICTORIA INEU 5-4. Într-o atmosferă pastorală, gazdele au cîştigat după o partidă liniştită. Au marcat: Muzyk (3), Masora, Luculescu, respectiv Gh. Trif (3) şi Cocluba. Au arbitrat C. Tiulea, I. Branc şi M. Zority.

BLĂNARUL ARAD — C.P.L. ARAD 0-3. Cu toate că s-au străduit mult, gazdele nu au mai reuşit evoluţia bună din partida cu Pecica. Oaspeţii s-au impus datorită golurilor marcate de Dănculescu (2) şi Coraş II. Au arbitrat L. Popa, Şt. Mercea, E. Gherghel jr.

D.B.G.

Rezultatele etapei din 14 aprilie : Crişul Chişineu Criş — Victoria Nădlac 2-1 ; Crişana Sebiş — I.C.R.T.I. Arad 4-1 ; Vestpetrom Pecica — Agroindustrial Curtici 3-0 ; C.F.R. Arad — Mureşul Zădăreni 3-2 ; Unirea Şofronea — Şoimii Pîncota 3-1; Gloria Arad — Gloria Ineu 2-0 ; Victoria Ineu — Blănarul Arad 2-1; C.P.L. Arad — Olimpia I.S.D. Arad 5-1.

C.P.L. Arad	22	17	3	2	77-	7	37	+15
Vestpetrom	22	16	3	3	61-	18	35	+13
Ol. I.S.D.	22	16	3	3	52-	24	35	+13
Curtici	22	12	1	9	47-	20	25	+ 3
Gloria Ineu	22	11	2	9	41-	41	24	+ 2
Vict. Ineu	22	9	5	8	34-	36	23	+ 1
Şofronea	22	9	5	8	42-	50	23	+ 1
C.F.R. Arad	22	8	5	9	46-	36	21	— 1
Pîncota	22	9	2	11	37-	41	20	— 2
Gloria Arad	22	9	1	12	45-	33	19	— 3
Zădăreni	22	9	1	12	43-	49	19	— 3
Sebiş	22	8	3	11	31-	41	19	— 3
Chişineu Criş	22	8	2	12	46-	54	18	— 4
Blănarul	22	7	4	11	41-	54	18	— 4
Nădlac	22	7	2	13	48-	60	16	— 6
I.C.R.T.I.	22	0	0	22	13-	120	0	—22

Fotbal C - Caras Severin

RĂMÎN CELE TREI PUNCTE

Meciurile s-au disputat într-un anonimat datorat în primul rînd ploii, ce nu a mai contenit de vreo săptămînă în Caraş, şi, probabil, a distanţării echipei din Moldova Nouă, care se pare că nu mai poate pierde titlul de campioană judeţeană. Aceste date nu pot totuşi scuza neprezentarea echipei Comerţul Moldova Nouă.

Iată rezultatele : **Minerul Moldova Nouă — Metalul Topleţ 4-0 ; Minerul Oraviţa — CSMR II 5-1 ; Metalul Oţelul Roşu — Comerţul Moldova Nouă 3-0 (neprez) ; Hercules Băile Herculane — Energia Poiana Mărului 2-6 ! ; Foresta Caransebeş — Mecanizatorul Ciclova 10-0 ! ; Minerul Nera Bozovici — Foresta Zăvoi 2-0 ; Muncitorul Reşiţa — CFR Caransebeş 3-0.**

În clasament conduce Minerul Moldova Nouă cu 33 de puncte urmată de Minerul Oraviţa cu 30 de puncte.

M.V.

Fotbal C - Timis

TOMNATICUL N-A RENUNŢAT !

Unirea Tomnatic — Electrica Timişoara 1-0 (1-0)

Simbătă, ora 11, stadion Unirea, spectatori 500, timp frumos, teren moale.

Arbitri : Z. Ciev — C. Bălănescu, S. Almayer.

Cartonaşe galbene : Bordeanu, Stoianov, Lică, Noroc, Căprărescu, Cuvejdean, Crăciun, Sultana, Zamfirescu, Mureşan, Sorescu.

UNIREA : Runcan — CONSTANTINESCU (cpt.) — SZOO, BORDEANU, LICĂ, Stoianov — NOROC, SIMEDRU (88, Butaş), CRĂCIUN, CUVEJDEAN CĂPRĂRESCU.

ELECTRICA : Lajos — DAN GABRIEL — Preda, SORESCU, Sultana — Hodoroabă (77, Pelici), ROTARIU, Ilici — Zamfirescu (60, Ritter), Mureşan, Iliuţă.

A marcat : CUVEJDEAN (25), reluare la colţul lung, din 8 m, la „aşezarea" lui Simedru care a pătruns în careu şi l-a driblat şi pe Lajos.

JUCĂTORUL MECIULUI : CĂPRĂRESCU.

• Deci Tavi Roşca avea dreptate acum două săptămîni cînd afirma că Tomnaticul nu renunţă la luptă. Sigur că rezultatul de simbătă merge şi pe mîna F.Z.B.-ului, dar Unirea rămîne în cărţi şi ne face să ne gîndim unde era această exhipă fără cele două X-uri din primele etape, acasă ? • A fost o victorie a ambiţiei şi a dăruirii totale. Băieţii lui Roşca au jucat de parcă era ultimul meci din viaţa lor. Firesc, în aceste condiţii, au apărut şi momente cînd jocul „s-a înfierbîntat", Zaharie Ciev fiind nevoit să apeleze de 11(!!) ori la cartonaşul galben. • Cu o aşezare mai degrabă defensivă, gazdele s-au grupat permanent, au făcut mai multă risipă de energie, fiind, cum se spune, primii la minge aproape pe tot parcursul partidei • Căprărescu, deşi un campion al ratărilor (min. 30 — şut blocat de Dan ; min. 45 — şut pe lîngă după o combinaţie cu Simedru ; min. 55 — şut apărat de Lajos, după centrarea lui Simedru), a hărţuit permanent apărarea timişorenilor reuşind astfel să „ţină la cutie" orice eventuală ieşire a defensivei oaspeţilor • Lică, Noroc şi Crăciun au reuşit să anihileze piesele experimentate ale Electricii : Rotariu, Ilici şi Mureşan • Cuvejdean şi Simedru, scăpaţi cvasipermanent de marcaj au condus abil ofensiva gazdelor • Electrica nu mai reuşeşte să-şi „găsească" jocul combinativ şi laborios din tur, ocaziile (min. 34 — şut Iliuţă pe lîngă de la 20 m ; min. 55 — reluare defectuoasă Ilici, la centrarea lui Mureşan ; min. 87 — lovitură liberă Rotariu expediată pe lîngă) fiind mai mult rodul întîmplării • Rotariu s-a zbătut mult, a vrut şi mai mult, dar s-a creat senzaţia că nu e înţeles de ... elevii-coechipieri • Electrica n-a avut nici un atacant lucid. Mureşan, Zamfirescu şi Iliuţă fiind fără aplombul din derby-ul cu F.Z.B. • Apărarea timişorenilor a jucat la valoarea reală cu excepţia „matului" din min. 25...

minutul 91

OCTAVIAN ROŞCA (antrenor Tomnatic): **„Mă bucur că băieţii m-au ascultat, au respectat ce le-am spus şi, astfel, au dat randament maxim în faţa unui adversar valoros".**

ILIE ROTARIU (antrenor Electrica): **„Nu am jucat la valoarea noastră. Scor echitabil. Consider că s-au acordat cartonaşe cu prea mare uşurinţă".**

ZAHARIE CIEV (arbitrul partidei) : **„Un joc care mi-a plăcut, între două echipe foarte bune. Am fost nevoit să «sting scînteile» din start".**

ADI UDRESCU (preşedinte Tomnatic) : **„Acum se vede că avem şi noi valoare !"**

DAN GÂRLEA

CAMPIONAT - RELANSAT !

AUTO F.Z.B. — TEHNOLEMN 2-0 (1-0). Au marcat Kovacs şi Barc. Mircea Barc (căpitan F.Z.B.) : **„Sînt bucuros de rezultat, mă neliniştesc însă jocul !"**

A. Pruteanu (preşedinte Tehnolemn): **„Sînt încîntat de faptul că Neluţu Bungău a reuşit să facă o echipă care a început să joace fotbal".**

A arbitrat : I. Imireanu.

VICTORIA AZUR — LAMINORUL NĂDRAG 5-1 (2-0). Au marcat Meruneac (2), Pop, Belea, Chevereşan — Tudor. Primele puncte din acest retur ale timişorenilor.

I. Manole (arbitrul întîlnirii) : **„Joc la discreţia gazdelor ..."**

DACIA — TIMPURI NOI GIARMATA 2-0 (2-0). Au marcat : Tănăsoglu şi Iovan.

Cici Manolache (antrenor Giarmata) : **„Trebuie să recunosc că rezultatul reflectă realitatea din teren".**

I. Spătaru (arbitrul partidei) : **„Nu am avut probleme în timpul partidei deşi am acordat două cartonaşe roşii** gazdelor : lui Ciacîr, pentru lovirea adversarului, **şi portarului Pîrva pentru prinderea mingii în afara careului. După meci însă, am fost agresat de un spectator — am menţionat-o şi în raport — pentru că organizatorii nu şi-au făcut datoria pînă la capăt".**

MODERN — PARTIZAN DINIAŞ 1-0 (0-0). A marcat Bilan.

I. Sana (conducător Diniaş) : **„Jocul nu i-a creat probleme arbitrului care, dealtfel, a condus foarte bine".**

Arbitru : I. Hîrşoveanu.

UNIREA SÎNNICOLAUL MARE — FURNIRUL DETA 2-1 (1-1). Au marcat Galea (autogol), Balaban, respectiv Marganovici. Încă două puncte preţioase pentru tînăra echipă a lui Volaru, care vrea să scape de emoţiile retrogradării.

P. Făniţă (observator) : **„A fost un joc de factură modestă între două echipe de valori apropiate".**

Arbitru : S. Ţarălungă.

OBILICI şi ŞOIMII TEXTILA au stat.

D. GÂRLEA

CLASAMENT

Electrica	23	18	4	1	79- 9	40	+13
Auto F.Z.B.	23	19	2	2	68-17	40	+16
Tomnatic	23	18	3	2	63-22	39	+15
Laminorul	23	14	2	7	46-30	30	+8
Sînmartin S.	23	14	1	8	55-28	29	+5
Dacia	23	10	4	9	62-41	24	0
Modern	23	10	4	9	24-29	24	0
Giarmata	23	10	3	10	41-46	23	+1
Şoimii Textila	23	10	2	11	26-30	22	—2
Tehnolemn	23	8	4	11	31-45	20	—2
Diniaş	23	7	4	12	38-52	18	—4
Deta	23	6	5	12	43-46	17	—4
Sînnicolau M.	23	8	1	14	33-55	17	—7
Victoria Azur	23	7	2	14	51-43	16	—8
Periam	23	2	2	19	24-89	6	—16
Ceramica	23	1	1	21	14-86	3	—20

Etapa viitoare (azi, 21 aprilie, ora 16) Electrica — Sînnicolau M. ; Tehnolemn — Tomnatic ; Deta — Sînmartinu Sîrbesc ; Laminorul Nădrag — Auto F.Z.B. Giarmata — Victoria Azur ; Diniaş — Şoimii Textila. Echipele Dacia şi Modern, stau.

POLI CONTRA POLI

(Urmare din pag. 1)

ceastă hotărîre vizează și Clubul de Fotbal, ceea ce nu se digeră, de unii, la fel de ușor. Sînt însă și alții pe care acest Club de Fotbal îi lasă nesimțitori și pînă la urmă se naște, logic, decizia Senatului prin care secțiile sportive din imobilul de pe strada Politehnicii nr. 2. Spuneam că decizia s-a născut logic. Păi da, din moment ce locatarii nu mai sînt sub patronajul U.T.T. și ocupă un spațiu al acesteia.

Aici e aici, însă. Acest spațiu, acest imobil nu e intabulat, se zice, deci nu este proprietatea U.T.T. Așa că s-ar putea să aibă soarta Casei Oamenilor de Știință (C.O.Ș., fostul hotel al partidului), care figurează și ea undeva pe celebra, de-acum, anexă 2. Deci este subordonată direct Ministerului Învățămîntului.

Hotărîrea Guvernului nr. 812 pare abuzivă, cu clară tendință, centralistă. Eu o văd absolut ilogică. Spuneți-mi, repet, cine îi poate schimba pe d-nii Boiț sau Anghel, dacă aceștia calcă cumva pe bec. Și cu cine îi înlocuiește? Sau cum și cine constată dacă aceștia au călcat pe bec? Sînt întrebări la care nu se pot da răspunsuri satisfăcătoare de la 700 de kilometri. Pe de altă parte însă, această Hotărîre ne reamintește că U.T.T. nu a făcut mai nimic pentru a sprijini sportul pe care, doar pe hîrtie, îl avea sub patronaj. Imixtiunile majorității responsabililor săi pe linie sportivă au fost prea des lipsite de competență, deși unii sugerează chiar mai mult... Așa a apărut scandalul care i-a avut în centrul atenției pe antrenorul echipei de handbal, Otto Heel, și pe președintele C.S. Politehnica, Mircea Chiș. Iar în ceea ce privește Clubul de Fotbal, acesta a fost întotdeauna o vacă bună de muls. N-ar fi nimic rău în asta, dacă ar fi mulsă de cei care o furajează. Numai că, am spus-o și cu alte prilejuri, Clubul de Fotbal nu prea mai are ce paște pe islazul Universității Tehnice.

Dar Culbul de Fotbal nu și-a părăsit sediul, iar U.T.T. își are în continuare, reprezentanții săi din conducerea Clubului de Fotbal. Deși nu-l mai pasionează. Deși l-a dat afară, pe hîrtie, din sediu. Deși nu-l ajută, practic mai cu nimic. Asta poate să sugereze o anumită lipsă de consens, la nivelul Senatului, în ceea ce privește soarta clubului. Club de care rectorul UTT, domnul prof. dr. ing. Nichici, se ferește ca de o piază rea, în ideea de a nu-și compromite, fie și prin ricoșeu, reputația de om onest.

Una peste alta, situația strălucește de ambiguitate. Ea ar putea fi clasificată relativ simplu. Soluții, deloc utopice, am sugerat și noi, nu o dată. Cu condiția să existe, într-adevăr, interes pentru așezarea clubului pe baze sănătoase, ferme, legale și, nu în ultimul rînd, stimulative. Atît pentru dezvoltarea clubului, a echipei de fotbal, cît și pentru buzunarul propriu.

În final, totul se reduce de fapt, la privatizare, într-o formă sau alta. Nu oricare însă, ci una cît mai echitabilă. Dar cu asta am intrat pe tărîm politic și publicația noastră nu se ocupă de politică.

Așa că nu-mi rămîne decît să remarc din nou că o lozincă relicvă a unei binecunoscute „iepoci" guvernează situația lui Poli: „Cu cît lucrurile sînt mai încurcate, cu atît mai bine!"

CLASAMENT A II

U.T.A.	24	14	2	8	46-24	30	+6
Gloria Reșița	24	14	2	8	29-19	30	+6
Jiul Petroșani	24	13	2	9	48-24	28	+4
Tractorul	24	12	4	8	38-32	28	+2
F.C. Bihor	24	12	4	8	31-25	28	+4
Metrom	24	10	5	9	24-24	25	+1
Jiul Craiova	24	11	3	10	31-39	25	—1
Corvinul	24	10	4	10	38-39	24	0
Unirea A. I.	24	11	2	11	33-40	24	0
F.C. Maramureș	24	10	3	11	42-28	23	+1
F.C. Drobeta	24	10	3	11	23-24	23	—1
Cugir	24	10	3	11	33-47	23	—3
Met. Bocșa	24	9	4	11	26-36	22	—2
C.F.R. Cluj	24	9	3	12	41-45	21	—3
Zalău	24	10	1	13	33-37	21	—3
Olimpia S.M.	24	9	2	13	40-45	20	—4
I.C.I.M. Brașov	24	7	5	12	23-33	19	—3
C.F.R. Tms	24	8	2	14	23-41	18	—4

Rezultatele etapei din 14 aprilie: F.C. Maramureș — Olimpia S.M. 5-0; C.F.R. Tms — Metrom 1-0; U.T.A. — Gloria Reșița 2-0; I.C.I.M. Brașov — F.C. Bihor 0-1; Corvinul — Tractorul 4-1; Bocșa — Jiul Petroșani 1-0; Unirea A.I. — Jiul Craiova 3-1; F.C. Drobeta — Cugir 2-1; C.F.R. Cluj — Zalău 1-0.

Rezultatele etapei din 17 aprilie: F.C. Bihor — Bocșa 2-0; Jiul Petroșani — Corvinul 7-0; Tractorul — Unirea A.I. 2-1; U.T.A. — C.F.R. Tms 2-1; Metrom — F.C. Maramureș 2-0; Olimpia S.M. — I.C.I.M. Brașov 4-0; Cugir — C.F.R. Cluj 4-0; Jiul Craiova — F.C. Drobeta 3-0; Gloria Reșița — Zalău 1-0.

Etapa viitoare: Bocșa — Olimpia S.M.; F.C. Drobeta — Tractorul. F.C. Maramureș — U.T.A.; I.C.I.M. — Metrom; C.F.R. Tms — Gloria Reșița; Corvinul — F.C. Bihor; Unirea A.I. — Jiul Craiova; Zalău — Cugir.

CLASAMENT B IV

Phoenix	26	16	6	4	51-25	38	+12
Vulturii	26	15	4	7	43-26	34	+8
Aris	26	13	4	9	46-34	30	+2
Unirea Dej	26	13	3	10	43-28	29	+3
Reghin	26	12	4	10	39-24	28	+2
Someșul S.M.	26	12	4	10	40-38	28	+2
Carei	26	11	5	10	30-25	27	+1
U.M.T.	26	12	3	11	33-31	27	+1
Zalău	26	12	3	11	45-46	27	+1
Voievozi	26	12	2	12	41-32	26	0
Lipova	26	12	2	12	44-42	26	0
Venus	26	13	0	13	43-43	26	0
Astra	26	11	3	12	27-32	25	—1
Motorul	26	12	1	13	42-52	25	—1
Electromureș	26	10	4	12	41-39	24	—2
Tîrnăveni	26	11	2	13	47-48	24	—2
Cavnic	26	12	0	14	34-38	24	—2
Aiud	26	11	1	14	29-48	23	—3
Clujeana	26	7	2	17	29-52	16	—8
Ardud	26	6	1	19	22-65	13	—13

Rezultatele etapei din 14 aprilie: Someșul S.M. — Zalău 2-0; Motorul Arad — U.M.T. 3-0; Șoimii Lipova — Chimica Tîrnăveni 4-1; Electromureș — Vulturii 3-1; Phoenix — Cavnic 3-0; Venus — Carei 3-1; Voievozi — Astra 2-0; Clujeana — Ardudeana 2-1; Aiud — Aris 0-1; Unirea Dej — Avîntul Reghin 0-3.

Rezultatele etapei din 17 aprilie: Aris — Zalău 3-0; U.M.T. — Someșul 2-1; Tîrnăveni — Motorul 6-0; Cavnic — Electromureș 2-1; Vulturii — Lipova 4-0; Carei — Phoenix 1-1; Reghin — Venus 2-0; Astra — Unirea Dej 2-1; Ardudeana — Voievozi 2-1; Aiud — Clujeana 2-0.

Etapa viitoare: Clujeana — Aris; Voievozi — Aiud; Dej — Ardudeana; Venus — Astra; Phoenix — Reghin; Electromureș — Carei; Lipova — Cavnic; Motorul — Vulturii; Someșul — Tîrnăveni; Zalău — U.M.T.

MIRCEA PETESCU

[IMAM-Belgia]

„ÎNCĂ MAI CRED ÎN CALIFICAREA ROMÂNIEI LA WORLD CUP '94"

R.: Cu ce ocazie vă aflați domnule Petescu în România?

M.P.: Am venit de sfintele sărbători de Paști acasă. Am urmărit partida Ungaria — Suedia, iar duminică voi fi prezent la întîlnirea Dinamo — Steaua, după care voi pleca în Turcia.

R.: Urmăriți pe cineva anume la derby-ul Steaua — Dinamo?

M.P.: Nu. Ori de cîte ori urmăresc un meci de fotbal sînt atent la jucători. Mă interesează și această partidă (n.r.: meciul Mureșul Zădăreni — Vestpetrom Pecica din divizia C — Arad).

R.: Tot nu mi-ați răspuns la întrebare...

M.P.: Dacă tot voi fi prezent la meciul Steaua — Dinamo vreau să-mi fac „mînă" la analizarea jucătorilor.

R.: Totuși cu ce vă ocupați dumneavoastră?

M.P.: Cum fotbalul la această oră este o industrie, mă ocup cu marketingul. De exemplu, un club are nevoie de un jucător. Găsesc 3-4 soluții, le prezint clubului în cauză și în funcție de posibilitățile financiare ale clubului și de pretențiile jucătorului respectiv, mediez afacerea. Clubul poate să ceară să-l asist la tratative. Cel mai bine ar fi să mă numiți „planner" de carieră. Dacă un jucător nu este asistat la un transfer ar putea să-și termine cariera înainte de a o începe.

De altfel noi ne mișcăm în zona regulamentelor U.E.F.A.

R.: Știu că ați mijlocit prin firma dumneavoastră transferul lui Hagi la Real Madrid. Cum se explică faptul că transferul de la Real la Brescia al aceluiași jucător, l-a realizat Becali?

M.P.: Într-adevăr am asistat la transferul care s-a realizat între Steaua București și Real Madrid. În continuare Hagi a optat pentru Becali, această alegere fiind o chestiune personală a lui Hagi.

R.: La această oră aveți în vizor vreun fotbalist român?

M.P.: Chiar foarte mulți. Toți jucătorii valoroși mă interesează.

R.: Dacă tot ocoliți răspunsurile directe, să revenim la fotbalul arădean și în special la U.T.A. Vă pun o întrebare pe care o consider firească: „Ați fost abordat de clubul U.T.A.?"

M.P.: Am fost contactat de clubul U.T.A., cu toate că am venit la partida U.T.A. — C.F.R. Timișoara, fără o intenție precisă. Inițiativa a pornit de la U.T.A. Dacă au în minte un plan bine structurat sînt gata să intrăm în detalii, dar dacă mi s-ar cere să rezolv promovarea în două săptămîni aș spune nu! Dacă problema se va extinde pe o perioadă determinată, atunci este cu totul altceva. În primul rînd aș dori să știu care este statutul clubului U.T.A. și limitele lui de competență. Dacă mă implic cu U.T.A., aceasta este o problemă pur personală și sentimentală nu una a firmei IMAM. Acest birou nu este proprietatea mea decît parțial.

R.: În decursul carierei dumneavoastră de fotbalist ați evoluat și la Politehnica Timișoara. Pe acest considerent vă rog să ne spuneți dacă cunoașteți detalii legate de transferul jucătorului Timofte II de la Poli la F.C. Porto.

M.P.: Nu cunosc detalii și nu am fost implicat în această afacere!

R.: Cornel Dinu este un antrenor controversat. Dumneavoastră ce părere aveți?

M.P.: Chiar dacă vi se pare oarecum ciudat, prefer să nu fac publică părerea mea despre antrenorul Cornel Dinu. De altfel nici nu-l cunosc ca antrenor, doar ca ministru al sporturilor.

R.: Credeți în șansa de calificare a echipei României la turneul final din S.U.A. de anul viitor?

M.P.: Încă mai cred în calificarea echipei României la „Wolrd Cup 94". Necalificarea ar fi un dezastru pentru fotbalul românesc. Nu este atît de importantă prezența echipei naționale în S.U.A. cît este de importantă prezența fotbaliștilor români la această competiție. Ar fi păcat pentru această generație de fotbaliști să nu ajungă cel puțin la nivelul celor de la precedentul campionat mondial din Italia.

R.: Fiind la capitolul pronosticuri aș dori să vă întreb dacă urmăriți campionatul diviziei A?

M.P.: Relativ, dar dacă vă referiți la seria ardeleană pe aceasta o urmăresc mai îndeaproape.

R.: Atunci poate ne spuneți care este în opinia dumneavoastră echipa care va promova din această serie...

M.P.: Ar fi bine să promoveze echipa cea mai bună din punct de vedere tehnic și nu financiar, chiar dacă această echipă nu va fi... U.T.A.

R.: Ați fost solicitat prin firma dumneavoastră, de echipe din străinătate pentru a angaja antrenori români?

M.P.: De nenumărate ori. Prefer să nu mă desconspir. Nu am dreptul să dezvălui nimic. Sînt chestiuni personale, ale celor implicați în aceste probleme.

R.: Poate într-un viitor dialog, ne veți da un calificativ și săptămînalului nostru...

M.P.: Important este să rețin denumirea săptămînalului pentru a mi-l procura!

A consemnat
OVIDIU PĂCURARIU

OCTAVIAN FOALE

„PACIENTUL E ÎN COMĂ!”

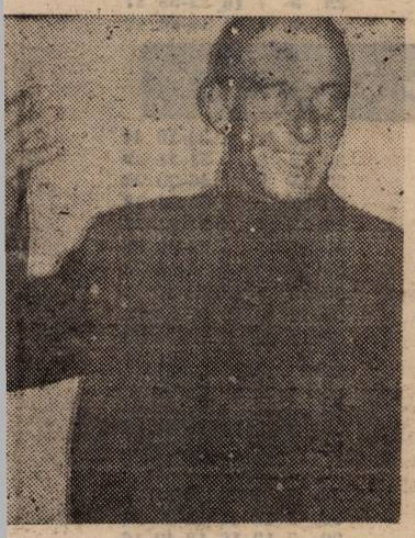

REP.: Venirea lui Tavi Foale la F.R. împlineşte o dorinţă mai ve- e vehiculată, deseori, prin tribu-. E acesta un motiv pentru care i acceptat să luaţi echipa într-un oment foarte greu ?

O.F.: Eu îi respect pe suporterii F.R.-ului, dar sincer, nu am avut ea multe ocazii să stau de vorbă ei. Am venit pentru dl. Simcelesde care mă leagă o veche priete-. N-aveam cum să-l refuz mai a- că m-a ajutat foarte mult în două duri...

REP.: Cu ce ocazie ?

O.F.: Prima oară atunci cînd am sit o perioadă de acasă... şi apoi Angelo, căruia i-a dat dezlegare joace în Germania, fără prea ri pretenţii.

EP.: Lăsînd la o parte această, să-i spunem, revanşă faţă de Simcelescu, cred că v-aţi dorit fiţi antrenor la C.F.R....

O.F.: Sigur că am un respect debit pentru acest club încă de pe mea cînd eram jucător. C.F.R.-ul vut mari jucători, unii dintre ei înd chiar pe la echipa naţionaşi încă mai are nişte suporteri unaţi. Aşa că, deşi am antrenat n prima divizie, pentru mine e noare să antrenez această echipă.

EP.: Aţi jucat totuşi o carte riscă. Momentul, după cum ziceam, arte greu. Eu zic că 9 antrenori 10 nu luau echipa.

O.F.: Asta cam aşa e. Pentru mia fost greu şi pentru că m-am părţit de echipa pe care am anat-o, Auto-F.Z.B., unde am avut colectiv excelent. Dar ivindu-se st caz special, cu toate conjuncle de care spuneam, trebuia să ept.

EP.: Cei de la F.Z.B. sînt cam răraţi...

F.: S-ar putea. Dar eu zic că am făcut corect datoria acolo. rămas Ganea care, sînt sigur, i un foarte bun antrenor.

EP.: Ştiţi cum sînt druckerii. că F.Z.B.-ul nu cîştigă seria se va e că e din cauza plecării lui Tavi.

F.: De ce ? Dar nu poate uita hipă într-o săptămînă tot ce a ţat într-un an. Cu Electrica pusă piardă şi cu mine pe bancă...

EP.: Să revenim la C.F.R.... aţi găsit echipa ?

F.: Surprinzător de bine. Sînt condiţii de lucru foarte bune. Peste aşteptările mele. Echipa nu merită să se afle pe ultimul loc.

REP.: Pe ce loc vedeţi C.F.R.-ul la sfîrşitul campionatului ? Cred că dacă nu credeaţi în salvare nici nu veneaţi ?

O.F.: Evident. Eu n-am venit să fac operaţie pe un om mort! Pacientul e în comă şi se poate salva.

REP.: Pe ce echipă tehnică vă bazaţi ?

O.F.: Secundul meu e Dan Păltinişan şi antrenor al portarilor Ştefi Bathory.

REP.: Dan Păltinişan nu este deocamdată la echipă...

O.F.: Va reveni cît de curînd. Pentru mine antrenor secund la C.F.R. e Dan Păltinişan! Are scaunul rezervat! Îl voi aştepta cît voi sta la C.F.R.!

REP.: Jucătorii ?

O.F.: Sînt băieţi buni, dornici de muncă...

REP.: Probleme cu pregătirea fizică ?

O.F.: Nu. Alta-i buba. Există nişte carenţe tehnico-tactice. Eu, cu mijloacele mele, voi încerca, în primul rînd, să le dezvolt mentalitatea de învingători. Totul, evident, coroborat cu o nouă partitură de joc.

REP.: Schimbările cele mai evidente în aşezarea echipei care sînt ?

O.F.: Faptul că vom juca cu trei fundaşi centrali, cu Ivan libero şi cu Sorin Mihai şi Himcinschi la marcaj. De asemenea l-am titularizat pe Brindescu fundaş stînga... Dar principala schimbare este cea a mentalităţii. Trebuie să dispară dezorganizarea în joc şi să crească responsabilitatea individuală şi colectivă. Asta încerc eu cu jucătorii. Să le îndrept coloana, să nu mai fie cocoşaţi.

REP.: Se spune că şi „Vest Sport” a avut un rol în numirea dvs. la C.F.R....

O.F.: Din cîte aţi scris mi-am dat seama că v-a plăcut jocul F.Z.B.-ului şi aţi scris despre asta. Eu niciodată nu am dat din coate şi nu mi-am demolat vreun coleg. Faptul că, într-un fel, indirect, m-aţi recomandat, mă onorează. Şi sper să nu vă dezamăgesc nici la C.F.R.!

REP.: Nu pe noi, pe druckeri!

O.F.: Pentru aceşti minunaţi suporteri, care într-adevăr suferă pentru echipă, sîntem obligaţi, SÎNTEM OBLIGAŢI, să dăm tot ce avem mai bun în noi, antrenori, jucători, conducători. Le promit că nu-i vom înşela!

REP.: Revin totuşi la cartea riscantă pe care o jucaţi. Chestia cu cuţitul cu două tăişuri. Dacă cumva F.Z.B.-ul cîştigă seria şi C.F.R.-ul scapă de retrogradare, Tavi Foale devine antrenorul anului! Dar dacă e invers, vi se cam şifonează cartea de vizită!

O.F.: Aici nu-i vorba de mine! Eu n-am venit la C.F.R. să mă afirm. Am venit să încerc să salvez echipa şi acesta e singurul lucru care contează. Nu eu! C.F.R.-ul!

Au consemnat
DUKI POPOVICI
şi SANDU USUSAN

FOTBAL • DIVIZIA A • FOTBAL

OBOSEALA ŞI-A SPUS CUVÎNTUL

GLORIA REŞIŢA — ARMĂTURA ZALĂU 1-0 (1-0)

Sîmbătă ora 11, stadion Gloria, spectatori 100 la început, 500 în final, teren moale, noroios, desfundat la centru.

Arbitri: Petre Radu (Bucureşti) — Laurenţiu Ştefan (Tîrgovişte), Gheorghe Mosor (Rîmnicu Vîlcea).

Observator: Vasile Dobrău (Bucureşti).

Cartonaşe galbene: Sălăgean, Dincă.

GLORIA: Fekete (cpt.) — PĂTRU — Şirian (75, Zsizsik), Mitar, Tuluc — BĂLEAN, BRICI, CHIŞ, Manole (63, Dincă) — V. RUS, Marcu.

ARMĂTURA: Ene (cpt.) — STĂNICĂ — Sabou, Chifa, Ortelecan — Sălăgean, Păşcuţă, Horvath (75, Bolba), Sime (55 Şandor) — AL. POP, PĂTURICĂ.

A marcat: V. RUS (min. 33) din penalty, dictat de arbitru pentru că Şirian, păt-uns în careu, a fost ţinut de tricou de Sime.

JUCĂTORUL MECIULUI: ALEXANDRU POP.

Şi acest meci, al şaptelea din acest retur, s-a disputat în nişte condiţii meteorologice „mizerabile” (ploaie, noroi, frig,), stricînd spectacolul fotbalistic, mulţi dintre iubitorii fotbalului rămînând acasă la... „roşit ouă” ● Gazdele, epuizate de efortul depus cu numai 40 de ore în urmă, cînd la Arad au jucat derby-ul seriei, s-au văzut depăşite la capitolul condiţie fizică şi numai experienţa lui Pătru şi „energia” proverbială a lui Brici au făcut ca cei din Zalău să nu reuşească un rezultat favorabil lor. ● Într-o discuţie amicală de la începutul meciului Joşka Vigu se „ruga” de Marius Popescu să nu le dea prea multe goluri, „tactică” aplicată de antrenorul oaspeţilor şi la Bocşa, unde Armătura a cucerit un punct nesperat ● Meciul n-a avut veleităţi tehnice din cauza stării terenului. ● Au fost puţine ocazii de gol. Au fost, adevărat, şi două bare în contul gazdelor (în minutele 15 şi 85, Şirian şi V. Rus) dar şi oaspeţii prin acest veritabil „oriundi”, Al. Pop, puteau înscrie, dar Fekete s-a opus sau mingea a trecut peste poartă. ● Debutantul în divizia A, Petru Radu, a fragmentat mereu jocul, probabil pentru a nu-l scăpa din mînă. ● De aici a rezultat un joc încîlcit, în care totuşi gazdele au meritat victoria, prin plusul de voinţă arătat, ei rămînând astfel în coasta adversarilor de joia trecută — UTA — duelul continuînd acum indirect.

PETRU FUCHS

BOLDOR ÎNVINS NUMAI DIN PENALTY!

(Urmare din pag. 1)

● Acelaşi Boldor intervine cu succes la şuturile lui Stupar şi Plisca. ● Cînd se părea că nu se va mai schimba nimic, Sorin Mihai îl agaţă pe Stupar în careu şi Ungur aduce liniştea în tabăra gazdelor ● La executarea acestui penalty, antrenorul Domide nu a avut curajul să privească, stînd cu spatele la teren! ● În ultimul minut al partidei, Heller execută foarte puternic o lovitură liberă, dar Pap salvează în ultimul moment! ● Am asistat la o partidă foarte disputată, evoluţia celor două echipe anulînd diferenţa mare dintre locurile în clasament.

CLASAMENT B II

Petrolul Stoina	**26**	**16**	**2**	**8**	**49-28**	**34**	**+8**
Cimentul Fieni	**26**	**15**	**2**	**9**	**59-37**	**32**	**+8**
Gaz Metan	**26**	**15**	**1**	**10**	**52-25**	**31**	**+5**
Dacia Piteşti	**26**	**13**	**5**	**8**	**41-29**	**31**	**+5**
Curtea de Argeş	**26**	**14**	**3**	**9**	**44-37**	**31**	**+3**
Mătăsari	**26**	**14**	**1**	**11**	**52-35**	**29**	**+3**
Uricani	**26**	**14**	**1**	**11**	**41-41**	**29**	**+3**
Şoimii Sibiu	**26**	**13**	**1**	**12**	**46-38**	**27**	**+1**
Arsenal	**26**	**12**	**3**	**11**	**46-38**	**27**	**+1**
Anina	**26**	**13**	**1**	**12**	**37-32**	**27**	**+3**
Lupeni	**26**	**12**	**2**	**12**	**36-40**	**26**	**—2**
C.S. Tîrgovişte	**26**	**12**	**1**	**13**	**45-31**	**25**	**+1**
A.S. Paroşeni	**26**	**12**	**1**	**13**	**43-44**	**25**	**—1**
ROVA Roşiori	**26**	**11**	**2**	**13**	**40-43**	**24**	**—2**
Slatina	**26**	**10**	**4**	**12**	**35-38**	**24**	**—2**
Sadu	**26**	**10**	**4**	**12**	**36-45**	**24**	**—2**
Alexandria	**26**	**10**	**4**	**12**	**32-48**	**24**	**0**
Electrica	**26**	**11**	**1**	**14**	**31-47**	**23**	**—3**
C.S.M. Caransebeş	**26**	**10**	**1**	**15**	**34-55**	**21**	**—5**
F.C. Caracal	**26**	**2**	**2**	**22**	**21-93**	**6**	**—22**

Rezultatele etapei din 14 aprilie: Cimentul Fieni — Şoimii Sibiu 3-0; C.S. Tîrgovişte — Electronistul Curtea de Argeş 3-2; Minerul Mătăsari — Gaz Metan Mediaş 2-0; Dacia Piteşti — ROVA Roşiori 2-0; A.S. Paroşeni — Minerul Lupeni 3-0; Minerul Anina — Metalurgistul Slatina 5-1; C.S.M. Caransebeş — Electrica Fieni 2-1; Unirea Alexandria — Petrolul Stoina 1-1; Metalurgistul Sadu — Minerul Uricani 3-0; Arsenal Reşiţa — F.C. Caracal 3-0 (oaspeţii s-au retras din campionat).

Rezultatele etapei din 17 aprilie: Şoimii Sibiu — Arsenal Reşiţa 5-1; Electronistul Curtea de Argeş — Cimentul Fieni 2-1; Gaz Metan Mediaş — C.S. Tîrgovişte 1-0; Minerul Lupeni — Minerul Mătăsari 2-0; ROVA Roşiori — A.S. Paroşeni 3-0; Metalurgistul Slatina — Dacia Piteşti 1-1; Electrica Fieni — Minerul Anina 3-0; Petrolul Stoina — C.S.M. Caransebeş 3-0; Metalurgistul Sadu — Unirea Alexandria 2-0; F.C. Caracal — Minerul Uricani 0-3.

Etapa viitoare: Arsenal — Electronistul Curtea de Argeş; Cimentul Fieni — Gaz Metan; C.S. Tîrgovişte — Minerul Lupeni; Minerul Mătăsari — ROVA Roşiori; A.S. Paroşeni — Met. Slatina; Dacia Piteşti — Electrica Fieni; Minerul Anina — Petrolul Stoina; C.S.M. Caransebeş — Met. Sadu; Unirea Alexandria — Minerul Uricani; Şoimii Sibiu — F.C. Caracal.

EURO CHAMP

ITALIA

Serie A

LA PERFETTA MACCHINA DEL MILAN E ENTRATA IN AVARIA !

Incet, încet, diavolul milanez începe să capete, din nou, față umană. Sîmbătă, pe San Siro, 80.000 spectatori au fost martorii celei de-a doua înfrîngeri a echipei lui Capello în acest campionat. Inceputul jocului nu a fost prea exaltat pentru torinezi, dar treptat, Roberto Baggio și Möller au devenit stăpînii terenului, jocul lor schimbînd turația partidei. Elevii lui Trapattoni au evoluat ca în zilele de glorie, apărîndu-se cu mult calm și contraatacînd de fiecare dată periculos, reușind pînă în final trei goluri spectaculoase și astfel după 9 ani și două luni au triumfat din nou, la Milano (ultima victorie, la 19 februarie, 1984, scor 3-0). Rosso-nerii au ajuns la al 6-lea joc fără victorie, fapt ce nu s-a mai consemnat din ediția 1985-86 (!) cînd între etapele X—XV au obținut doar 4 remize (0-0 cu Udinese și Juve, 1-1 cu Atalanta și 2-2 cu Inter) și au pierdut meciurile cu Roma (1-2) și Napoli (0-2). Echipa boss-ului Agnelli este în mare revenire de formă (7 puncte cucerite în ultimele 4 partide), dar examenul cel mare îl va susține mîine la Paris, în Cupa U.E.F.A. cu P.S.G. !

Tot sîmbătă, Sampdoria a întrerupt șirul rezultatelor pozitive ale revelației Parma, care însă a fost lipsită de „diamantul negru", Asprilla (accidentat). „Căpitan" Mancini a marcat al 93-lea gol în serie A.

Brescia, în schimb, nu a reușit să întrerupă seria magică a Inter-ului care a ajuns la al 15-lea joc fără să cunoască înfrîngerea. Golul lui Sabău, l-a ambiționat pe Ruben Sosa, aflat din nou în zi de grație (două goluri și coautor la al 3-lea).

Meci de mare tensiune la Firenze. Napoli a reușit să-și mențină avantajul luat în min. 25, pînă în finalul jocului, în pofida faptului că a evoluat întreaga repriză secundă în 10 oameni, Carbone fiind eliminat în min. 45. Portarul oaspeților Galli, aflat la cea de-a 450-a prezență în SERIE A, a intervenit de cîteva ori senzațional la șuturile jucătorilor gazdă, dar a fost bătut de „capul" lui Batistuta, care a mai înseninat chipurile pretențioșilor suporteri florentini obișnuiți cu lux și rafinament.

Zile grele o vor aștepta și pe Udinese, învinsă pe propriul stadion de imprevizibila Atalanta, în timp ce Genoa a obținut un punct de aur pe Delle Alpi.

Derby-ul orașului celor 7 coline s-a încheiat pentru a șasea oară consecutiv fără învingători și învinși. Lazio și Roma nu au fost însă la înălțimea celor 75.000 tifoși, spectacolul din tribune, fiind cu mult superior celui de pe gazon.

Rezultatele și marcatorii :

Sîmbătă :

MILAN — JUVENTUS 1-3. Simone (6) — Möller (13 și 21), R. Baggio (67).

SAMPDORIA — PARMA 2-1. Mancini (30 — penalty), Lombardo (53) — Pizzi (88).

Duminică :

BRESCIA — INTER 1-3. Sabău (53) — Sosa (56 și 60), Schillaci (81).

CAGLIARI — ANCONA 3-0. Oliveira (25), Firicano (46), Moriero (79). Eliminat : Bruniera (Ancona — 67).

FIORENTINA — NAPOLI 1-1. Batistuta (86) — Fonseca (25).

PESCARA — FOGGIA 2-4. Allegri (84), Bivi (89) — Nobile (21 — autogol), Sciacca (28), Roy (53), Bresciani (81).

ROMA — LAZIO 0-0.

TORINO — GENOA 1-1 : Scifo (59) — A. Fortunato (62).

UDINESE — ATALANTA 1-2. Balbo (30) — Rambaudi (14), Alemao (80).

Serie B

ASCOLI — TERNANA 4-1 (0-1) ; BOLOGNA — BARI 2-3 (1-1) ; CREMONESE — LECCE 2-0 (1-0) ; ANDRIA — MODENA 0-1 (0-1); LUCCHESE — SPAL 3-1 (1-0) ; MONZA — VENEZIA 2-1 (1-0) ; PADOVA — CESENA 1-1 (1-1) ; REGGIANA — COSENZA 2-0 (1-0) ; TARANTO — PIACENZA 0-1 (0-1) ; VERONA — PISA 0-2 (0-1).

SANDU USUSAN

CALCIO Serie A

Milan	28	17	9	2	58-27	43
Inter	28	14	10	4	49-32	38
Lazio	28	10	12	6	53-39	32
Juventus	28	12	8	8	45-36	32
Parma	28	13	6	9	37-29	32
Sampdoria	28	11	9	8	43-39	31
Atalanta	28	12	7	9	34-35	31
Torino	28	8	14	6	31-24	30
Cagliari	28	12	6	10	33-29	30
Roma	28	8	13	7	32-26	29
Napoli	28	9	9	10	41-39	27
Foggia	28	9	9	10	32-43	27
Fiorentina	28	7	11	10	42-45	25
Genoa	28	6	12	10	32-47	24
Udinese	28	9	5	14	34-42	23
Brescia	28	6	9	13	25-39	21
Ancona	28	5	7	16	33-55	17
Pescara	28	4	4	20	34-62	12

CALCIO Serie B

Reggiana	30	16	12	2	34-10	44
Cremonese	30	15	9	6	51-31	39
Ascoli	30	15	8	7	46-26	38
Lecce	30	13	12	5	35-30	38
Piacenza	30	13	11	6	34-21	37
Cosenza	30	11	13	6	28-19	35
Padova	30	12	10	8	32-28	34
Bari	30	13	7	10	36-34	33
Venezia	30	11	10	9	35-28	32
Pisa	30	11	10	9	19-18	32
Verona	30	10	11	9	25-24	31
Cesena	30	9	11	10	30-26	29
Monza	30	6	15	9	20-25	27
Modena	30	9	9	12	26-33	27
Lucchese	30	6	14	10	28-30	26
Spal	30	6	12	12	21-32	24
Bologna	30	7	9	14	24-39	23
Andria	30	3	16	11	18-30	22
Taranto	30	2	12	16	18-42	16
Ternana	30	3	7	20	18-52	13

GERMANIA

TINEREȚEA MÜNCHENEZĂ LA RAMPĂ ?

Vineri în uvertura etapei, la Dortmund cu un „Chapy" în mare formă, gazdele au făcut un adevărat galop de sănătate în compania modestei Wattenscheid, una din candidatele pentru „zweite liga".

Marele derby s-a disputat pe „Bokelberg". Echipa din Gladbach a început timorat jocul, oferind astfel posibilitatea Bayern-ului să încheie prima repriză cu un avans de două goluri, realizate de tinerii „under 21" Ziege și Scholl. La reluare, pe fondul unor ratări uriașe ale oaspeților, suedezul Martin Dahlin a ieșit la rampă, înscriind două goluri, și astfel echipa sa a obținut un punct nesperat.

La Stuttgart, deși au fost conduși cu 1-0 și au evoluat în inferioritate numerică, Schmitt fiind eliminat pentru un fault dur, roș-negrii din Frankfurt au reușit să întoarcă rezultatul în favoarea lor, gazdelor nerămînîndu-le decît satisfacția egalării, cu două minute înainte de final.

Derby-ul dintre cele două „Bayer" s-a încheiat în favoarea celor din Leverkusen, ce-i drept la limită, dar după o partidă dominată în totalitate.

Semisurpriza etapei s-a înregistrat la Saarbrücken, unde F.C. Köln, în mare criză de puncte, a reușit să se impună categoric, cu un Littbarski în zi de grație.

WERDER BREMEN — DINAMO DRESDA 3-0. Legat (21), Wolter (25), Beiersdorfer (87).

FC. NURNBERG — FC. KAISERSLAUTERN 0-0.

VFL BOCHUM — SV HAMBURG 1-2. Aden (61) — Furtok (37), Letchkow (54).

BORUSIA DORTMUND — WATTENSCHEID 6-0 Chapuisat (16, 54, 88), Rummenigge (52), Sammer (63) Mill (80).

BAYER LEVERKUSEN — BAYER UERDINGEN 1-0 Thom (25).

S.C. KARLSRUHE — F.C. SCHALKE 0-0.

70 VFB STUTTGART — EINTRCHT FRANKFURT 2-2 Walter (8), Kienle (88) — Kruse (18 din pen.), Yeboah (48) Eliminat Schmitt de la E.F.

BOR. M-GLADB. — BAYERN MÜNCHEN 2-2 Dahlin (47 și 71) — Ziege (12), Scholl (26)

F.C. SAARBRÜCKEN — F.C. KÖLN 0-3 Fuchs (30), Heldt (55), Ordenewitz (88).

Bundesliga

Bayern München	26	14	9	3	50-29	37
Werder Bremen	26	14	8	4	43-24	36
Eintracht Frankfurt	26	12	10	4	46-30	34
Borussia Dortmund	26	14	5	7	50-31	33
Bayer Leverkusen	26	10	11	5	50-32	31
SC Karlsruhe	26	10	9	7	45-43	29
Bor.-M-Gladbach	26	9	9	8	45-44	27
FC. Schalke 04	26	8	10	8	27-31	26
FC Kaiserslautern	26	9	7	10	36-28	25
SV. Hamburg	26	6	13	7	34-31	25
VFB Stuttgart	26	7	11	8	36-38	25
FC. Saarbrucken	26	7	9	10	35-43	23
FC. Nürnberg	26	9	5	12	23-36	23
Dinamo Dresda	26	6	9	11	28-41	21
Wattenscheid	26	7	7	12	33-51	21
FC. Köln	26	9	1	16	35-45	19
Bayer Uerdingen	26	5	7	14	25-52	17
VFL Bochum	26	4	8	14	32-11	16

SPANIA

„EL BUITRE" A ÎNVIAT

ETAPA 30

CORUNA — ATLETICO 1-1. Bebeto (15 — penalty) — Vizcaino (70 — penalty). „Derby-ul jornadei" a dat cîștig de cauză alb-roșilor dar după multe emoții, gazdele dominînd clar prima repriză. Eliminat în min. 72 Vizcaino.

BURGOS — ATH. BILBAO 1-1. Edu (89) — Escurza (90). Meci slab cu un final dramatic în care gazdele au ratat o nouă șansă de salvare. Balint a luat un „amarilla" iar în min. 41 a fost faultat clar în careu, arbitrul trecînd cu vederea infracțiunea.

REAL — CADIZ 3-1. **Butragueno (54, 82), Zamorano (65 — Macedo (23).** După o clară dominare, cu patru ocazii uriașe, „lovitură de teatru" pe Bernabeu cu ocazia împlinirii a 76 de ani a lui don Ramon Mendoza. Visul oaspeților a durat puțin pînă cînd Michel „s-a supărat" contribuind decisiv la cele 3 goluri ale Realului. Un lucru rar întîlnit pe terenul gazdelor : arbitrul a refuzat 3 penalty-uri echipei lui Floro.

BARCA — R. ZARAGOZA 1-0. Laudrup (4). Victorie dificilă a catalanilor după un meci slab cu multe faulturi de ambele părți iar din min. 37 cu Guardiola trimis la vestiare la al 2-lea „galben".

ALBACETE — VALENCIA 0-1. Fernando (72). Victoria oaspeților „consolidează" poziția gazdelor în lupta pentru supraviețuire. Belodedici nu a intrat duminică în „schema lui Hiddink.

R. SOCIEDAD — OVIEDO 1-0. Oceano (66). Meci la discreția gazdelor care s-au jucat cu ocaziile în fața unui Oviedo „pe nicăieri". A lipsit Lăcătuș iar la 10 minute după gol Oceano a fost eliminat.

GIJON— LOGRONES 1-1. Ablanedo (85) — Salenko (46). Cu un nou antrenor (Carlos Garcia Cuevro) gazdele au fost la un pas de înfrîngere, clubul trecînd și prin mari probleme financiare.

OSASUNA — RAYO 1-0. Merino (17).

SEVILLA — CELTA 1-0. Monchu (57). Victorie chinuită a andaluzilor în fața unui portar (Camizares) excelent care și-a salvat echipa de la un scor sever.

TENERIFE — ESPANOL 2-1. Quique Estebaranz (2), Pizzi (4), — Francisco (33). Fotbal de mare spectacol care a durat jumătate de oră, suficient pentru o nouă victorie pentru echipa lui Valdano care a împlinit 1 an de cînd a preluat echipa gazdelor.

IONEL SERE

Primera Division

Barca	30	19	8	3	72-18	46
Real	30	20	6	4	61-24	46
Coruna	30	18	8	4	56-25	44
Valencia	30	13	10	7	43-27	36
Tenerife	30	12	12	6	47-36	36
Atletico	30	13	9	8	44-34	35
Sevilla	30	13	8	9	36-33	34
Ath. Bilbao	30	13	5	12	39-39	31
Osasuna	30	11	7	12	36-33	29
R. Sociedad	30	12	5	13	39-47	29
R. Zaragoza	30	9	11	10	30-40	29
Espanol	30	9	10	11	38-43	28
Celta	30	8	11	11	19-25	27
Rayo	30	7	12	11	31-36	26
Oviedo	30	8	8	14	33-37	24
Gijon	30	7	7	13	29-50	24
Albacete	30	7	7	16	41-50	21
Logrones	30	5	10	15	23-43	20
Cadiz	30	4	11	15	24-53	19
Burgos	30	3	10	17	20-58	16

ANGLIA

TUNARII BEAU COCA-COLA

Mare bucurie duminică seara în nordul Londrei. The Gunners („Tunarii") adică Arsenal, au cîștigat pentru a doua oară, în istoria de 33 ani a competiției, Cupa Ligii engleze, COCA-COLA CUP, și implicit un loc în Cupa U.E.F.A. '93/'94 (deși în Premier League ocupă locul 13 !). Tot 2-1, ca și în '87 cu Liverpool, dar acum cu Sheffield Wednesday. Adică „bufnițele" lui Trevor Francis. Ultimii mohicani din '87, fundașii centrali Tony Adams (cpt.) și David O'Leary (irlandez, n. 2.05.1958, de 21 ani cu Arsenal !), au condus admirabil reduta tunarilor la asediul din ultimele 20 minute al lui Waddle & Co. Aceștia au început tare: Warhurst — bară în min. 1 și americanul Harkes — șut din 16 m în gol (1-0) în min. 9. Dar replica lui Arsenal a fost promptă : Campbell — bară și egalare prin Merson (volé din 20 m în min. 18). Golul victoriei l-a realizat tînărul factotum al lui Billy Bingham la naționala Irlandei de Nord, Stephen Morrow, cu un șut din 10 m pe sub Chris Woods. Eroul Morow va rămîne însă pînă mîine în spital, deoarece în bucuria de la încheierea meciului a căzut de pe umerii lui Tony Adams, fracturîndu-și brațul drept.

Astfel, cu 7 victorii (inclusiv finala) și două egaluri, Arsenal a cîștigat COCA COLA CUP în dauna lui Sheff' Wednesday iar finala Cupei Angliei, F.A. Cup.... Arsenal — Sheff' Wednesday de la 15 mai de pe Wembley este și mai atractivă...

...In ligă, cursa Manchester Utd. — Aston Villa continuă...

LEEDS — CRYSTAL PALACE 0-0.

LIVERPOOL — COVENTRY 4-0. Walters (16, 33 și 50 — penalty), Burrows (76).

MAN. UTD. — CHELSEA 3-0. Hughes (24), Clarke (44, autogol), Cantona (48).

SHEFF' UTD. — BLACKBURN 1-3. Hodges (8) — Gallacher (39), Newell (55), Sherwood (66).

SOUTHAMPTON — EVERTON 0-0.

TOTTENHAM — OLDHAM 4-1. Sheringham (58 și 82, ambele din penalty), Anderton (66), Turner (84).

WIMBLEDON — NOTT' FOREST 1-0. Clarke (32).

ASTON VILLA — MAN. CITY 3-1. Saunders (47), Parker (69 — penalty), Houghton (87) — Quinn (33).

Luni, la Portman, Rd., IPSWICH — NORWICH 3-1. Dozzell (26 și 74), Stockwell (54) — Sutton (44).

Aseară a început „sesiunea" de restanțe. De urmărit Crystal Palace — Man. Utd. și Blackburn — Aston Villa. Simbătă va fi pauză, pentru pregătirea mega-derby-ului Anglia — Olanda. In fine, ultimele două etape: la 1 și 8 mai.

MIHAI COMȘULEA

Premier League

Manchester Utd.	39	21	12	6	60-29	75
Aston Villa	39	21	11	7	56-34	74
Norwich City	40	20	8	12	57-62	68
Blackburn Rov.	38	17	11	10	61-42	62
Q.P.R. London	38	15	10	13	57-52	55
Tottenham	37	15	10	12	53-53	55
Sheff' Wednesday	36	14	12	10	49-42	54
F.C. Liverpool	38	14	11	13	47-49	53
Chelsea London	40	13	14	13	47-49	53
Manchester City	38	14	10	14	52-45	52
Wimbledon	39	14	10	15	53-51	52
Coventry City	40	13	12	15	48-52	51
Arsenal London	36	14	8	14	35-33	50
Southampton	40	13	11	16	51-56	50
Everton	39	14	7	18	48-51	49
Ipswich Town	40	11	16	13	47-51	49
Leeds Utd.	38	12	12	14	52-55	48
Crystal Palace	38	10	15	13	45-55	45
Sheffield Utd.	38	11	9	18	45-50	42
Oldham Athletic	39	10	10	19	55-69	40
Nott'm Forest	39	10	9	20	39-56	39
Middlesbrough	39	9	10	20	45-70	37

handbal

DIVIZIA A — FEMININ

U-AEM ÎNVINGE FINALISTA CUPEI I.H.F. !

U-A.E.M. — RAPID MEFIN BUCUREŞTI 22-17 (10-8)

A treia victorie consecutivă a elevelor antrenorului Constantin Jude, de data aceasta în dauna rapidistelor care, la începutul lunii viitoare, vor juca finala cupei I.H.F., adversară fiind echipa franceză C.S.L. Dijon. Jocul foarte bun în apărare a constituit punctul forte în obținerea victoriei (de fapt U.-A.E.M. are la ora actuală cea mai bună apărare din prima divizie, primind cel mai mic număr de goluri — 355).

Oaspetele au condus pînă în min. 25 cînd Pop Simona aduce egalarea — 8-8, după care gazdele pun stăpînire pe joc, în min. 44 conducînd cu 18-12, și obținînd în final o frumoasă victorie. Un mare rol a avut antrenorul Jude care a ales cea mai bună tactică în jocul de apărare (sistemul 3-2-1) prin care principala realizatoare a adversarelor, Sorina Lefter, a fost anihilată, ea înscriind de numai patru ori, două goluri fiind realizate din 7 m.

Demn de remarcat că nouă din cele zece jucătoare de cîmp au înscris, putînd afirma că a fost o victorie a întregii echipe, O remarcă specială pentru portăriţa Cornelia Senciuc și jucătoarea Gabriela Artene.

Au înscris pentru U-A.E.M.: Artene 5, Feier și Pop cîte 4, Trucă, Stancov și Creangă cîte 2, Ignea, Trițoiu și Tobă cîte 1, iar pentru Rapid-Mefin, Lefter 4, Ivan și Dimcescu cîte 3, Arvatu și Mirea cîte 2, Doiciu, Finaru și Ciubotaru cîte 1.

Inconstant arbitrajul cuplului Pleșa — Pripas din R. Vîlcea.

DIVIZIA B — FEMININ

JOC CU GÎNDUL LA VACANȚĂ

TIMCON — TEXTILA SEBEŞ 25-26 (13-13)

Nemulțumirea de după meci a antrenoarei Tașcă — Cojocărița era total justificată, echipa ei jucînd nepermis de slab, singura care s-a zbătut a fost Rodica Ighișan, cea mai în vîrstă de pe teren, efortul ei trebuind să dea de gîndit mai tinerelor și foarte tinerelor ei coechipiere.

Au înscris pentru TIMCON: Ighișan 9, Ciufu 6, Șlot 5, Axinte 3, Gidofalvy și Gliz cîte 1, iar pentru Textila Jica 1[illegible] Andrei și Pașliu cîte 5, Nistor 4 și Fülöp 1.

Au arbitrat Braun și Ardeleanu din Oradea.

☆

Miercuri, 21 aprilie, ora 17 la sala Olimpia echipa masculină Universitatea va primi replica echipei Minaur Baia Mare. Meciul are o mare importanță pentru configurația părții de sus a clasamentului, studenții timișoreni țintind cupa I.H.F.

C. GRIGORE

baschet

CUPA ROMÂNIEI

F.R.B., A CÎTA GREȘEALĂ PERSONALĂ ?

Într-un anonimat total, în sala Olimpia din Timișoara, s-a desfășurat primul turneu de baschet masculin din cadrul „Cupei Romaniei". Competiția se desfășoară pe zone geografice, cuprinzînd în prima ei fază, trei turnee, la Timișoara, Oradea și Cluj. Echipele cîștigătoare obținînd dreptul de a participa în turul următor. La Timișoara nu s-a prezentat MATRICON Tg. Mureș. Discutînd cu observatorul federal la acest turneu, ex-timișoreanul prof. Dragoș Oprea, despre neprezentarea tîrgmureșenilor, am aflat că principalul vinovat este F.R.B. Pe tot parcursul campionatului F.R.B. a delegat în provincie doar arbitrii bucureșteni ei fiind considerați neutri, chiar dacă în teren evoluau Dinamo București sau Steaua !? Cum baremurile de arbitraj sînt de ordinul miilor de lei, cluburile din provincie... au sărăcit. Astfel în campionatul recent terminat, MATRICON Tg. Mureș a cheltuit 300.000 lei, prin plătirea baremurilor de arbitraj. ELBA a cheltuit 250.000 lei, la fel Dinamo Oradea și „U" Cluj. Echipele bucureștene (șase la număr), care fac jumătate din deplasări [illegible] cu tramvaiul au recuzat arbitrii din provincie pe motive pecuniare ! Această ultimă găselniță a F.R.B. și a colegiului central de arbitri nu face decît să subțieze bugetele echipelor din provincie. Sau poate tocmai asta se urmărește ?!

Rezultatele tehnice din turneul timișorean: **ELBA — CARBOCHIM 85-65, ELBA — ARAD 76-54, ELBA — „U" CLUJ 83-94, ELBA — ORADEA 88-70, ORADEA — CARBOCHIM 82-53, ORADEA — ARAD 78-71, ORADEA — „U" CLUJ 83-74, ARAD — CARBOCHIM 72-61, „U". CLUJ — ARAD 83-65, „U". CLUJ — CARBOCHIM 89-70.**

MIRCEA COSMA

rugby

CUPA ROMÂNIEI

JOCUL LA MÎNĂ

UNIV. ELTIM TIMIȘOARA — UNIV REMIN BAIA MARE 21-9 (18-3)

Joi, ora 10, stadion „Universitatea", teren moale, ploaie, spectatori 100.

Arbitru: Gheorghe Pîrțoc (Brașov).

„U" Eltim: Tița, Nița, Budișteanu, Țepurică, Ardelean, Tolan, Șugaru, Sobăi, Achimov, Roxin, Fiat, Cazacu, Păsulă (66, Baiu), Solomie.

„U" REMIN: Bonce, Gheorghe, Lucaci, Ciorescu S., Ciorescu C., Șugar, Aileni, Zaharie, (min. 60 Iacob), Secelean, Apiok, Blindu, Nichitean, Sava, Nistor, Zupcsek.

Au marcat: Nichitean (min. 5, 48, 59) lov. de ped. pentru REMIN, iar pentru „U" Eltim: Fiat (min. 7), Solomie (min. 33), Gherghe (min. 11), incercări, Roxin (min. 39 și 68) lov. de ped.

Jucătorul meciului: Șugaru.

● Pe tot parcursul partidei, jucătorii timișoreni dinamizați de intenția de a fi „în joc", de a reveni în urma purtătorului de balon ne-au oferit un spectacol plăcut. ● Interesantă ni s-a părut „varianta timișoreană" în care purtătorul balonului indiferent de compartimentul de proveniență a adoptat o partitură specifică înaintașilor, cu plecări în dribling, ruleu sau atac scurt la mînă pe lîngă aglomerare. ● Astfel, am asistat, spre deplina noastră satisfacție, la o manevră complexă, bine armonizată, executată din două sau chiar trei compartimente diferite, care au acționat omogen. ● Capacitatea desprinderii de pămînt și a sincronizării acestui moment cu cel al lansării balonului în joc în margine (această mai veche tară a gazdelor) a lăsat și de această dată de dorit. ● Băimărenii, cîndva o echipă de temut, nu au arătat mai nimic. ● Sîmbătă, 24 aprilie, se reia în sfîrșit campionatul ! Studenții timișoreni vor juca prima etapă a returului la Petroșani.

MIRCEA COSMA

DACĂ NEMA PUTIRINȚĂ, DE CE CHICIREZ GÎLCEAVĂ ?

Cu aproape doi ani în urmă, Radio Timișoara a inițiat cîteva întîlniri ale tuturor ziariștilor sportivi timișoreni, cu gîndul, mărturisit de inițiatorul acestei idei, Nicolae Secoșan că, dincolo de diversele pasiuni politice mărturisite sau nu, măcar cei ce se ocupă de sport în mass-media timișoreană pot conlucra alături, își pot întinde mîna, în fine, se pot „suporta". Am fost tentați să fim mulțumiți de ceea ce ne-am propus, mai ales că întîlnirile au fost organizate chiar în cadrul unor emisiuni în direct, în urma cărora chiar ascultătorii noștri s-au declarat încîntați de fair-play-ul manifestat...

Din nefericire, atmosfera pe care o credeam armonioasă, n-a rezistat. Săgețile înveninate, aruncate dinspre „Renașterea bănățeană" au început să apară rînd pe rînd. La vremea respectivă, n-am reacționat în nici un fel, considerîndu-le simple copilării, dacă nu refulări de orgoliu neîmplinit. Numai că, ultimele atacuri, care au fost adresate cu o perseverență demnă de o cauză mai bună, colegilor noștri Radu Micu, Adrian Cireap și Adrian Schindarli n-au făcut decît să umple un pahar al amărăciunii, din care vă invităm să serviți, făcînd cîteva precizări absolut necesare.

În urmă cu un an, publicului timișorean i-a fost oferit un concurs de dans sportiv, ceea ce a însemnat mai bine de 8 ore de competiție la Sala Olimpia. Poate că n-a fost totul perfect dar a fost în primul rînd o muncă imensă a unor, aproape, copii... Numai că, organizatoarea și prezentatorul erau de la Radio Timișoara ! În aceste condiții, „Renașterea bănățeană" consemnează doar că un reflector a deranjat privirile spectatorilor !

A urmat apoi demonstrația lotului național de gimnastică feminină. O sărbătoare a sportului din care, același cotidian n-a reținut decît că, reporterii săi n-au putut intra în sală, datorită, chipurile, unei organizări defectuoase ! Asta, culmea, după ce Gheorghe Popescu, după cîte știm noi, angajat la R.b. a fost prezent, a făcut fotografii și în timpul demonstrației, cît și la banchetul festiv, de la Restaurantul Cesena ! Să mai spunem că, ulterior, în același cotidian a apărut o fotografie cu Cristian Gațu și Cristian Țopescu, din care fusese tăiat unul din principalii organizatori ai acestei demonstrații și asta, pentru că lucrează la Radio Timișoara ? N-am face decît să subliniem o acută lipsă de caracter a eminențelor cenușii din redacția amintitului cotidian !

N-am fost iertați nici la sfîrșitul anului, odată cu spectacolul organizat la Lugoj dedicat premierii celor mai buni sportivi din 1992, în versiunea anchetelor inițiate de Radio Timișoara. Dintr-o emisiune de două ore, transmisă în direct, „Renașterea bănățeană" n-a reținut decît că sala sporturilor din localitate a fost numită într-o intervenție din studio Sala Dacia. (?!), explicîndu-se faptul drept o consecință a ocolirii sistematice a Lugojului de către Radio Timișoara !!!

Reaua voință transpare direct din aceste fapte, pe care nu le mai comentăm. Ne-ar lua prea mult timp și ar fi tot degeaba, față de ceea ce ar trebui să învețe autorii lor. Un lucru este clar: domnilor de la „Renașterea bănățeană", dacă tot ne ocoliți, faceți-o complet. Nu avem nevoie de reclamă în spațiul dvs. tipografic, ne este suficientă audiența ascultătorilor noștri. Și mai ales, ne sînt îndeajuns faptele noastre.

DIVIZIA SPORT — RADIO TIMIȘOARA

MAGNET
unic distribuitor în județul Timiș
vă oferă EN GROS cu A.C. 0%:
boxe auto
BLUESTAR
40 și 60 W
cele mai noi modele

Începînd de astăzi ascultați muzică de calitate cu
BLUESTAR®
HEAR ALL THERE IS TO HEAR
Magazinul Magnet, str. Alba Iulia
Telefon: 096/191006

DOAR O ÎNTÎMPLARE...

...Era în 1983 în Bratislava... echipa României încheiase sub bagheta lui Mircea Lucescu victorioasă o campanie de calificare la Euro '84... o campanie în care adversare ne fuseseră Italia — campioană mondială „en titre", Suedia, Cehoslovacia, adică, veți fi de acord, echipe în fața cărora ai noștri erau creditați din start cu ultima șansă... și iată că tocmai echipa României, terminînd grupa cu acel 1-1 de la Bratislava desăvîrșea unul din cele mai frumoase capitole ale fotbalului românesc... a urmat conferința de presă, adică ceva ce devine din ce în ce mai mult o dulce inutilitate, deoarece tot ceea ce trebuie spus se spune de obicei înainte, adică în arenă... numai că cineva, nu mai știu cine, l-a întrebat pe Lucescu dacă va juca la fel de defensiv și în Franța... întrebarea a stîrnit zîmbete și priviri aruncate în tavan, deoarece echipa României condusese pînă în min. 85... a mai venit apoi și antrenorul ceh Havranek cu o săgeată: ... „nu veți face nimic cu acest joc în Franța"... refulări de învins, mi-am spus, fără să-mi dau seama că Havranek va avea dreptate, pentru că în turneul final, echipa noastră nu va mai realiza decît un punct cu Spania, fiind învinsă de R.F.G. și Portugalia, cu un joc care a preferat întotdeauna din tranșee, în locul asaltului la baionetă...

Ce vreau să spun?

După 10 ani de la episodul Bratislava, într-o nouă campanie de calificare, meciul de referință al naționalei României, cel cu Țara Galilor de la București, se îndepărtează din ce în ce mai mult de ceea ce ne pot oferi selecționabilii lui Cornel Dinu, și asta ne face, din nefericire să socotim momentul respectiv o întîmplare, e drept, fericită, dar, doar o întîmplare... sigur că am putea apela și la reversul medaliei, numai că jumătatea de pahar plin a optimistului nu prea există, deoarece evoluțiile ulterioare au mers din rău în mai rău, și mă refer în primul rînd la întîlnirile cu Belgia și Cehoslovacia, fără a mai pune la socoteală penibila evoluție din ultimul meci, cu Cipru, adică o echipă care ne-a demonstrat că ar fi putut fi și altfel... dacă, ei bine, dacă ne-ar fi stat în față oricare altă echipă ceva mai experimentată și mai motivată în clasamentul grupei...

Ajunși aici, se cuvine să observăm că în orice competiție de durată se poate interveni pe parcurs... mai schimbi pneurile... mai folosești cravașa ... apelezi chiar la un time-out... numai că, de mult timp încoace, intelectualul semnatar de apeluri, care la instalarea sa la cîrma națională ne-a promis ferm că va merge numai pe mîna lui, vrea să ne dovedească cu tot dinadinsul că va pierde pe mîna lui, fapt care ne-ar amuza, dacă n-ar fi la mijloc și exasperarea noastră la vederea eternizării întru titularizare a unor jucători deveniți un adevărat balast al echipei naționale. În prima linie, Lăcătuș și Hagi, chiar dacă pentru cel de-al doilea ar exista motivația pasei decisive pentru Ilie Dumitrescu la al doilea gol, deși, să fim sinceri, dacă ajungem să ne extaziem pentru o singură acțiune sclipitoare într-un meci cu cipriotii, înseamnă fie că nu mai sesizăm ridicolul, fie că am coborît extraordinar de mult ștacheta pretențiilor! În ambele cazuri, paguba ne aparține, pentru că, un singur lucru rămîne cert: Hagi nu a plecat de bun de la Real Madrid! Ne-au dat de înțeles acest lucru atît Ramon Mendoza, cît și Benito Floro, a fost „ghicit" și de președintele Bresciei, acolo unde Lucescu, transformat în „mama răniților" nu a mai reușit ceea ce a reușit cu Bölöni, cu ani în urmă. Dar, între Bölöni și Hagi... Ar mai fi Stelea și chiar Belodedici, peste care au trecut nu atît anii, cît seismele sufletești ale unor momente de viață zbuciumate...

Restul, e tăcere. Sau, ceva ce seamănă cu indicația dată în pauză: „Faceți ce știți (?!)" Sau, poate o întoarcere la vorbele lui Havranek, evident parafrazate: cu un asemenea joc, nu ne vom califica!

Deși, aș vrea să fim profeți mincinoși...

CÎINII LATRĂ, CARAVANA TRECE
de Miki Junea

● Trei săptămîni am fost ținut pe dreapta. Din lipsă de spațiu, cică. Acum încerc să revin în forță, ca să-mi dau seama unde e adevărul. Căci s-ar putea că am vorbit în plus și șefii mei nu vor să pățească la fel ca cei de la „Sp. Rom.", care se plîng că unele cluburi le închid ușa-n nas, pentru că le supără adevărul. Adevărul spus de „S.R.", vreau să spun. Adică cei de la „S.R.", vor să spună asta, pentru că eu unul mă-ntreb de care mare adevăruri o fi vorba, din moment ce, iată, Puiuțu Iordănescu e sancționat, în sfîrșit, doar cu 30.000 lei amendă și avertisment, după circul făcut la meciul de acasă, cu U. Cluj. Deci tot atît cu cît a fost „gratulat" și clujeanul Remus Vlad, complet nevinovat. Iar cele două cotidiene de București tac mîlc. Adică dau știrea și-n rest „no coment". Păi de ce nu spuneți adevărul și-acum, domnilor?

● Îl spune, în schimb, chiar Remus Vlad, ce-l drept tot în „S.R.", dar acum vreo două săptămîni: „Dacă s-a dorit că Iordănescu, care nici măcar nu s-a prezentat (la prima „înfățișare" — n.n.) să nu fie pedepsit de unul singur, este un favor care nu mă interesează. Eu mă consider jignit și nedreptățit. De altfel, dacă cumva voi mai fi convocat de această comisie, nu mă voi prezenta. Nu accept ca în continuare să se judece situațiile ivite prin prisma intereselor unor grupări".

● Asta în timp ce, ziarul se ostoiește să ne vîre-n biluță pe bază de declarații ale adversarilor și prin document foto, cît de „fair" este Puiuțu care l-a pupat pe Silviu Stănescu și l-a felicitat pe toți jucătorii reșițeni, după jocul pierdut de Steaua, pe Valea Domanului. Așa o fi fost, dar, zău, nu merita atîta efort ca să fim „inoculați". Eh, dar ce nu face omul ca să se pună bine cu cei mari și tari.

● După meciul cu Cipru, lumea sportivă a fost în general de acord că s-a jucat slab pentru că au fost cîțiva absenți, pentru că „stranierii" sînt ieșiți din formă, iar campionatul autohton uu oferă material deosebit. Doar „Ren. B.", îl asigură pe „cei care (...) și-au simțit inima uscată-n gît la acel al doilea corner al cipriotilor, cînd Belodedici a respins de pe linia porții (...) că nu «era momentul». Meciul s-ar fi încheiat tot cu o victorie la limită a gazdelor, după principiul că dacă tot e «plan», îndeplinim cincinalu-n patru ani jumate, chiar de-o fi să lucrăm șase ani pentru asta". Judecînd și după alte insinuări pe aceeași temă, deduc că, în caz de Belodedici dădea pe lîngă obiect și se făcea de 2-2, atunci cipriotii se dădeau frumușel la o parte să facă Ilie un hat-trick. Sau poate n-am dedus eu bine.

● Un om de fotbal, serios, îmi spunea acu' vreo lună că cei de la Vulturii Lugoj nu l-au dat pe Adii la Satu Mare pe bani. Da' pe ce, întreb eu. Pe bază de convenție, zice omu' cel serios. Ce convenție, omule (serios), întreb. Ehe, una scrisă, prin care Satu Mare se obligă să le aranjeze lugojenilor patru puncte în județul nord-vestic. Ha-ha-ha, zic eu. Nu rînji, zice seriosu, e reală chestia. Ha-ha-ha, zic, iarăși, eu. Mă' omule (neserios), zice el, e așa cum îți spun. Știndu-l cum vă spuneam, serios, mă domolesc dar nu pricep totuși o chestie și-l întreb: Ziceai că e în scris convenția? În scris. Sigur? Sigur. Păi ăștia-s nebuni? Posibil, zice. Mă' te știu om serios, zic. Așa și sînt, zice.

Sincer să fiu, am început, după discuția de mai sus, să mă-dolesc de omu' serios. Cînd, la uite că aflu că un exemplar (sau o copie, mă rog) din respectiva convenție a ajuns și la FRF. Domnilor sînt că-n-nebunesc. Aștept să-mi spună careva că visez. Dacă nu visez, atunci cred că FRF va face singurul lucru normal: va obliga toate cluburile și asociațiile să-și facă cîte o gazetă de perete, pe care să o expună undeva pe fațada sediului și în care să apară, la loc de cinste, pozele celor care au semnat respectiva convenție.

MAM

REPLAY

CUPELE EUROPENE
ÎNAINTEA MARILOR FINALE

Astăzi și mîine vom cunoaște celelalte cinci finaliste ale Cupelor Europene, deoarece una o știm deja: A.C. MILAN.

Iată programul jocurilor:

CUPA CAMPIONILOR

GRUPA A

F.C. Bruges — Olympique Marseille

Glasgow Rangers — T.S.K.A. Moscova

CLASAMENT

1. Ol. Marseille	5	2	3	0	13- 4	7
2. Glasgow Rangers	5	2	3	0	7- 5	7
3. F.C. Bruges	5	2	1	2	5- 7	5
4. T.S.K.A. Moscova	5	0	1	4	2-11	1

GRUPA B

F.C. Porto — I.F.K. Göteborg

A.C. Milan — Philips Eindhoven

CLASAMENT

1. A.C. Milan	5	5	0	0	9- 1	10
2. I.F.K. Göteborg	5	3	0	2	7- 6	6
3. F.C. Porto	5	1	1	3	3- 5	3
4. Philips Eindhoven	5	0	1	4	4-11	1

Finala se va disputa la 26 mai, la München.

CUPA CUPELOR

Royal Anvers — Spartak Moscova (în tur 0-1)

A.C. Parma — Atletico Madrid (în tur 2-1)

Finala se va juca la 12 mai, la Londra.

CUPA U.E.F.A.

Paris S.G. — Juventus Torino (în tur 1-2)

A.J. Auxere — Borussia Dortmund (în tur 0-2)

Finala se va disputa, tur-retur, la 5 și 19 mai.

Urechea ciulită

IOAN PĂTRAȘCU (antrenor Szarvas — Ungaria): **„Dacă tot ați avut probleme cu aflarea rezultatelor din divizia C — Arad, vă pot oferi eu cu plăcere rezultatele din campionatul județului... Békés".**

GHEORGHE BORUGĂ (antrenor secund U.T.A.), după partida U.T.A. — Gloria Reșița: **„Centralul C. Gheorghe l-a eliminat corect pe Sinescu. Că în faza premergătoare, a fost ofsaid, la doi atacanți reșițeni, e o altă poveste".**

VIOREL VIȘAN (antrenor secund Poli), prezent, împreună cu Ghiță Chimiuc, la meciul U.T.A. — Gloria: **„Înaintea eliminării lui Sinescu a fost ofsaid clar. Dar tot a fost și la Mitu, la faza golului doi al U.T.A.-ei".**

NICOLAE MANEA (antrenor Unirea Dej): **„Am vrut să intru cu această echipă în elita fotbalului, dar cum să reușești acest lucru cînd cei care răspund de destinele ei uită legitimațiile în autocar?!"**

OCTAVIAN ROȘCA (antrenor Tomnatic), către jucătorul Mureșan (Electrica): **„Ți-am spus în urmă cu o săptămînă că, după întîlnirea cu noi, vei vorbi singur?!"**

LADISLAU GHIȚĂ (antrenor Astra) după meci, către Simion Surdan observator la partida Astra — Unirea Dej: **„Veniți dle doctor mai aproape că altfel apărem la URECHEA CIULITĂ!"**

GHIȚĂ CHIMIUC (antrenor Poli), după partida Gloria Bistrița — Poli: „Cu un asemenea arbitraj n-ai ce să încerci să joci în deplasare!"

BUGGS BUNNY

LA MUTARE F.R.F.?

A trecut un an de la nefericita întîmplare legată de partida Unirea Alba Iulia — U.T.A. din campionatul trecut. Numai doi dintre „eroli" acelui caz mai sînt suspendați: antrenorii Ionuț Popa și Mihai Jivan. Acesta din urmă își susține încă nevinovăția. În sprijinul afirmațiilor sale stă și comunicarea pe care a primit-o recent de la Procuratura Alba Iulia, pe care o reproducem mai jos. La mutare F.R.F.?

PROCURATURA LOCALĂ ALBA IULIA Dos. nr. 725/P/1993. Vă comunicăm că prin rezoluția cu nr. de mai sus s-a dispus scoaterea dvs. de sub urmărire penală, pentru săvîrșirea infracțiunii prev. de art. 255 C.p. deoarece din materialul de urmărire penală administrat în cauză, rezultă că fapta nu întrunește elementele constitutive ale infracțiunii de mai sus.

MAGNET S.R.L.
GENERAL MANAGER
RICHARD ANDRESS

Tiparul executat la S.C. „HELICON" BANAT S.A.

Vest Sport — Timișoara, str. Paris nr. 2 A, tel. 096/13 63 11, int. 174. Director onorific: MARCEL TOLCEA.

COLECTIVUL REDACȚIONAL: Duki Popovici — redactor șef, Radu Suciu — șef departament fotbal intern, Sandu Ususan — șef departament fotbal extern, Ovidiu Păcurariu, Petru Fuchs, Mihai Comșulea.
COLABORATORI PERMANENȚI: C-tin Grigore, Ștefan Marton, Vlad Siniteanu, Marius Dura, Dan Bârcă Grama, Ghiță Ochișor, Horst Szeibert, Mircea Cosma, Raul Spiller, Dan Gârlea, Silviu Florescu.
REPORTERI SPECIALI: Lucian Gheorghiu, Ioan Dorin Voinea, Nelu Sere.

DIRECTOR COMERCIAL: Marian Popovici; ȘEF COMPARTIMENT DIFUZARE: Cristian Simedrea.
PAGINARE ȘI TEHNOREDACTARE: Nicu Berechet; MONTYE: Mircea Gui și Tiberiu Lazăr.

ION CRĂCIUNESCU NEVINOVAT LA HUNEDOARA ?

SPORT vest

Anul III • Nr. 16 (70) • 27 apr. — 3 mai 1993
Apare marți • 8 pag. 30 lei •
Publicația se difuzează în județele Arad, Bihor Caraș-Severin, Hunedoara, Alba, Timiș

MAGNET MAGNET MAGNET MAGNET

Vocea Porumbelului Agent

(nu iese fum fără zvon, numai păsări pe la meciuri)

• In medii bocșene și reșițene se vehiculează, tot mai des și tot mai ... decodificat, că doi foști portari, făcînd parte din clasa „intervenționiștilor", stabilesc anticipat unele rezultate. Cei păgubiți — nu putem să-i deconspirăm — au promis „Agenturii" noastre chiar că fac cinste în caz că-i dăm în vileag. Pentru a nu-și șifona renumele agentul șef promite că, în CLIPA cînd agentul FOCȘENEAN își va prezenta raportul complet, vom da numele lor. • Nu știm de ce, că tot nu le-ar face nimeni nimic. Că așa-i la ... ei. La F.R.F. Din bară-n bară. Ultima „realizare" a trupei lui Mircea Sandu — un replay de fapt — a fost trimiterea a doi observatori la meciul Motorul Arad — Vulturii Lugoj: I. Stoiculescu și R. Cîmpeanu. Să nu ziceți că F.R.F. a dublat paza, că nu cred. • Și atunci se mai miră un prieten de-al meu că la meciurile Modernului din divizia C — Timiș, sistematic intră în teren un cîrd considerabil de rațe! Eu nu mă mir. E aici în județ. Păi ce să spun că la meciurile interțări, o altă pasăre intră la televizor! Văru' Graur. Că ajungem să ne gîndim cu nostalgie la filmul mut. • Dar totuși să-i dau și puțină satisfacție prietenului meu. Pe alocuri, și în județ mai vezi metode europene. Atenție, nu africane, chiar dacă le aplică Cici Manolache! Deși au cîștigat, în „intermediară" meciul cu Azurul, nea Cici, după metoda lui Benito Floro, i-a pus pe băieți să se antreneze încă o oră și jumătate! Și ca tacîmul (spaniol) să fie complet, a preluat și metoda lui Jesus Gil y Gil și le-a tăiat și banii! Rezultatul a fost ... italian. „Sorpresa de la giornata", sîmbătă, în Freidorf!

ION GOLUMBU

Gura de oxigen

C.F.R. Timișoara — Gloria Reșița 1-0 (0-0)

Sâmbătă, ora 11, stadion CFR, timp însorit, teren foarte bun, spectatori 500.

Arbitri: Cornel Sorescu (Pitești), Pavel Bogdan (Reghin) și Grigore Boghiu (Mangalia).

Observator: Gelu Dumitrescu (București).

Cartonașe galbene: Ciută, Otiman, Velcea și Marcu.

C.F.R.: Băluță — Ciută — IVAN, Himcinschi, Heler (46, Simcelescu), Sârb — P. Narcis, OTIMAN (cpt.), VELCEA — Contescu (74, Brindescu), Teodorescu.

GLORIA: Fekete — PĂTRU (cpt.) — Si-ian, MITAR, Tuluc (34, Zsizsik) — Dincă (63, Ciornei), BRICI, CHIȘ, Manole — MARCU, V. Rus.

A marcat: TEODORESCU (min. 86) dintr-un penalty, acordat în urma unui henț controversat, în careul reșițean, când, la centrarea lui Brindescu, mingea îl atinge pe liberoul Gloriei, Pătru.

JUCĂTORUL MECIULUI: MARCU.

• Nu mai trebuie să subliniem extraordinara miză a acestei partide, pentru ambele tabere. O victorie a gazdelor, coroborată cu cele patru puncte de penalizare ale Olimpiei, asigura timișorenilor un start bun în cursa pentru menținerea în divizia „A". De cealaltă parte un punct sau două obținute de reșițeni, în situația în care UTA a pierdut la Baia Mare, iar rezultatul meciului de la Hunedoara urmează să fie stabilit la masa verde, i-ar fi plasat pe aceștia, din nou în fruntea clasamentului. • Nimeni nu se aștepta la nimic altceva decât la o partidă de luptă încrâncenată, și așa a și fost. Hotărât lucru, cu noua formulă de pe banca tehnică, timișorenii joacă mai dinamic, chiar dacă nu știu încă precis ce să facă cu mingea. Nea Tavi Foale a început jocul cu doi fundași centrali de marcaj — Himcinschi și Heler — care trebuiau să blocheze cele două vîrfuri ale Gloriei — V. Rus și

IOAN DORIN VOIHNEA

Cont. în pag. a 4-a)

NUMAI ÎN VEST SPORT PUTEȚI CITI:

• Ovidiu Cuc încă un sezon la Merida ? •

• Cici Manolache intră-n pielea lui Benito Floro •

• Ex-polistul Cornel Pascu va rămîne-n stradă ? •

CÂT P'ACI SĂ RETROGRADĂM DEFINITIV, DAR ACUM...

C.S.M. Reșița — F.C. Petrolul Ploiești 2-1 (2-0)

Duminică, ora 16, stadion Valea Domanului, spectatori cca. 2.500, teren bun, timp foarte frumos.

Arbitri: Constantin Gheorghe (Suceava) — Ion Mureșan (București), Zoltan Erdei (Slatina).

Observator: Ioan Igna (Timișoara).

Cartonașe galbene: Fl. Simion, Stroia.

C.S.M.R.: BOȘCA — Potocianu — R. Sandu, Lupu (cpt.), PANESCU — IANU I, STROIA, Marcă (67, Mărgineanțu), Pușcaș, SZIJJ (88, Cojocaru II), Petrescu.

PETROLUL: CADAR — Răchită — Mihăiescu (67, Chiriță), Bălăceanu; Leahu — Mocanu, O. Grigore, ȘT. MATEI, Abăluță (55, NEGOIȚĂ) — PURA, Fl. Simion.

Au marcat: STROIA (min. 23) cu un șut sec din 10 m; PETRESCU (min. 29) singur față în față cu Cadar, după ce la lovitura liberă executată de Panescu petroliștii au greșit la ofsaid, ȘT. MATEI (min. 81) după o pătrundere individuală „admirată" de fundașii reșițeni.

JUCĂTORUL MECIULUI: PANESCU.

Dezolant, dezarmant chiar, numărul mic de spectatori, prezenți în tribunele din „Valea Domanului", după ce în meciul cu Steaua — cîștigat de C.S.M.R.! — s-a atins recordul ultimilor zece ani. „Răsplata a venit prompt, din partea echipei gazdă care, în primele 20 de minute n-a reușit să treacă serios de mijlocul terenului pe fondul unor gafe nepermise — excepție Boșca și Panescu — ale apărării.

Astfel Pura și Abăluță s-au aflat foarte aproape de deschiderea scorului amintind de K.O.-ul din partida cu Farul

PETRU FUCHS

Cont. în pag. 2

CROSUL PRIMĂVERII

Duminică, 2 mai, la Timișoara, va avea loc a treia ediție a Crosului Primăverii. Organizatorii, „Divizia Sport" — Radio Timișoara și O.J.T.S. Timiș, promit multe surprize și ... premii substanțiale.

Clasamentele se vor alcătui diferențiat pentru amatori și pentru atleții legitimați.

IPOTEZE de JACKIE IONESCU

D-ALE TRANZIȚIEI

În zig-zagul perioadei de tranziție spre tranziție, la un mare Club se declanșase un furios conflict de muncă între Galerie pe de-o parte și Președinte și Antrenor pe de alta. Cu ocazia fiecărui joc cei doi erau fluierați și huiduiți copios, cerîndu-li-se în mod democratic „de-mi-si-a" ! Până într-un amurg albastru de martie când :

— Masile, ce ne facem cu nebunii c-au venit la poartă și strigă ?! Iar tră' să stăm aici vro trei ceasuri !

— Bă Mandule io ț-am mai spus, cheamă-l bă pă unul să vedem ce vor ?! Cheamă-l bă pă Lider ! Adu-l bă la mine-aici !

— Și ce să-i spun Masile ?

— Bă tu nu-i spui nimic, îi spun eu tot ! Cheamă-l Mandule aicea, vedem noi ... discutăm ... negociem ... poate asta și vor .. .?!

— Bine Masile îl chem ... dacă tu zici ... !

. . . . . .

— Haide mă înlontru la dom Masile ! Hai întră nu-ți fie frică ... ! Uite Masile l-am adus ! El e number one ! Liderul !

— Cât vreț mă ?!!

— Ce să vrem dom Masile ??

— Ca să tăceți, să nu mai strigați ?!!

— Păi noi ... dom Masile ... dom Mandu ... ce să zicem ... știți cum e ... ieșiți și matale acolo cu vo nă ...jde și noi ... gata !! Mucles !! Tăcem !!

— 'Jde câți mă ?!!

— Două ...

— Două ?!

— Două !!

— Două. O.K. !! S-a făcut ! Măi Mandule două 'jde mii să tacă !! Și mai dăi zece să strige pentru noi !! E bine mă ?!

— E-a-ntâia bosu !! Pă tre-jde mii întoarcem placa și băgăm numa' d-alea bune ! Uite-așa : „Man-dule ! Nu uita ... as-ta-i ga-le-ria ta" !! E bine ? Sau așa ... :

— Hai liber !! Gata ! Și la meciul următor să vii 'nainte ! Vii la mine sâmbătă să discutăm ! Oameni sântem, ce dracu' ?! E clar mă ?!

— Mi se pare corect bosu ... !! Să trăiți ... da' greu v-ați mai prins la cum stă treaba ... mâncațiaș ... !

Și de-atunci Pace ! Pace și—Armonie ! Galeria-l ovaționează pe dom' Masile galeria-l ovaționează pe dom' Mandu. Iar dumnealor, înlăcrimați și gravi, imflamați și importanți sunt roșii și de fericire. Se strigă chiar și :

„domnu Mandu
dom' Masil
Orice-ar fi
Noi-n veci
Vă vom iubi" ??

Oricare asemănare cu Una cu Alta bineînțeles că e ... Malabilă ... !

CÂT P'ACI SĂ RETROGRADĂM DEFINITIV, DAR ACUM...

(Urmare din pag. 1)

Culmea, fața jocului s-a schimbat o dată cu venirea a vreo 1.000 de „întîrziați", care probabil nu aflaseră de devansarea cu o oră a etapei, și, la primul șut pe spațiul porții, C.S.M.R.-ul a preluat conducerea ! Și așa, după dominarea evasitotală a oaspeților în primele 20 de minute, jocul s-a întors, reșițenii dominînd copios. După veritabilul asediu la poarta lui Kădar, nimeni nu s-ar fi mirat ca gazdele să plece, la pauză, la cabine, cu un avantaj și mai reconfortant.

În partea a doua a fost tocmai invers. După ce reșițenii au dominat în primele 20 de minute, a urmat o inexplicabilă dereglare a jocului gazdelor. Nenumăratele greșeli individuale — lufturi, pase la adversar, plasament greșit — au creat senzația că gazdele „sînt dispuse" să ofere petroliștilor unul sau ambele puncte puse în joc. N-a fost așa datorită „trezirii" generate de golul oaspeților și a nenumăratelor reproșuri venite de pe banca tehnică.

N-ar fi meritat reșițenii ca — printr-un rezultat defavorabil — să-și piardă și ultimele șanse practice de salvare, variantele teoretice fiind, evident, în picioare. Acum, dacă se face și în deplasare, în sfîrșit, ceva, și cu un joc favorabil al rezultatelor, parcă, parcă... s-ar putea. Școala cărășană de fotbal ar merita o echipă pe prima scenă dacă ne gîndim numai la faptul că „eroii" derby-ului de pe „Națională" au fost Dorinel Munteanu și Basarab Pandurul

Rezultatele etapei : Electroputere — Oțelul 3-0 ; Progresul — „U" Cluj 1-0 ; C.S.M. Reșița — Petrolul 2-1 ; F.C. Selena — Univ. Craiova 0-0 ; Poli Tmș — F.C. Brașov 0-1 ; Sportul — Rapid 0-1 ; Dacia Unirea — Gloria Bistrița 2-0 ; Inter Sibiu — F.C. Farul 2-0 ; Dinamo — Steaua 1-1.

Steaua	25	19	4	2	59-15	42	+18
Dinamo	25	18	5	2	58-17	41	+15
Rapid	25	13	5	7	32-25	31	+7
Univ. Craiova	25	11	8	6	36-26	30	+6
Bistrița	25	12	3	10	34-28	27	+1
Electroputere	25	11	5	9	23-20	27	+1
Sportul	25	10	6	9	32-31	26	0
Oțelul	25	11	4	10	26-27	26	+2
„U" Cluj	25	12	1	12	32-32	25	+1
Inter Sibiu	25	9	7	9	31-33	25	—1
Dacia Unirea	25	8	6	11	25-30	22	—4
F.C. Farul	25	9	4	12	34-44	22	—4
F.C. Brașov	25	8	5	12	22-32	21	—5
Poli Tmș	25	6	8	11	21-35	20	—6
Progresul	25	6	7	12	25-40	19	—5
Petrolul	25	8	1	16	31-36	17	—7
F.C. Selena	25	5	6	14	14-34	16	—8
C.S.M. Reșița	25	5	3	17	25-55	13	—11

Etapa viitoare : Petrolul — Electroputere ; Oțelul — Dinamo ; Steaua — Sportul ; F.C. Selena — Progresul ; „U" Cluj — C.S.M. Reșița ; F.C. Brașov — Dacia Unirea ; Rapid — Poli Tmș. ; Univ. Craiova — F.C. Farul ; Gloria Bistrița — Inter Sibiu.

Din violet în alb, din apatic în penibil

Poli Timișoara — F.C. Brașov 0-1 (0-1)

Stadion Politehnica, duminică, ora 16, teren excelent, vreme caldă, spectatori 5.000.

Arbitri : George Ionescu (București) — Bratu Cataroș (Călărași), Patriții Abrudan (Cluj).

Observator : Gh. Dumitrescu (București).

POLI : Almășan 6 — Varga (cpt.) 6, Andreaș 5, Crăciun 6, Stoicov 5 — Rosenblum 5 (39 — O. Popescu 6), Vlaicu 6, Solomon 5 (57 — Ulești 5), Bărbosu 6 — Baban 6, O. Lazăr 6.

F.C. BRAȘOV : Bojici 7,5 — Pătru 7 — Andrassy II 6,5, Purdea (cpt.) 7, Gall 6, Balint 6,5 — Canaj 8, R. Nagy 8, Drăgan 7 (77 — Tikossy) — Săvoiu 6,5 (82 — Folberth), Ivan 7,5.

Cartonașe galbene: Ivan, Săvoiu, Folberth.

A marcat : Ivan (20) — finalizînd cu capul, din plonjon, un contraatac la capătul căruia R. Nagy l-a scos din poartă pe Almășan, liftînd perfect balonul spre autorul golului.

Mi-ar fi greu să stabilesc în ce măsură soarta partidei a fost decisă de valoarea echipei brașovene, fie ea chiar și de moment, sau de forma slabă a gazdelor. Mă voi rezuma, așadar, la a concluziona mai întîi că F.C. Brașov a învins absolut meritat într-o partidă în care a fost tot timpul mai aproape de gol decît adversara. Nici după deschiderea scorului oaspeții nu au supralicitat defensiva, forțînd mereu pe atac, dovadă fiind și schimbările efectuate de antrenorul Paul Enache, în final de meci, cînd a înlocuit jucători de atac, cu jucători de același profil.

O a doua concluzie e aceea că jucătorii lui Poli au fost inferiori, ca forță, viteză și prospețime, adversarilor, care, grație acestui dezechilibru favorabil lor, au rupt mereu ritmul, prăvălindu-se în contraatacuri debordante spre poarta lui Almășan.

Paradoxal dezechilibru, dacă ne gîndim, că de fapt, F.C. Brașov e cea care a mai jucat un meci, la mijloc de săptămînă, în Cupă, la Brăila. Sau să fie vorba de „drogul" numit Paul Enache, reînscăunat ca antrenor principal, acum o săptămînă ?

Mai degrabă această diferență de tonus provine din apatia „alb-violeților" sau dintr-un minim de vigoare. Greu de spus, care din două.

Partida a fost, oricum, frumoasă, deschisă, cu suficiente faze de poartă și destule ocazii de gol. Primele le-a avut Poli, într-un început de partidă care nu prevestea deznodămîntul și în care Rosenblum (min. 6), talonat de Balint, a reluat de la 8 metri pe lîngă poartă, după o deviere cu capul a lui Crăciun, iar Baban (min. 9) a fost găsit singur în careu de o diagonală perfectă a lui Vlaicu, a preluat însă fără nerv, a pierdut un timp (tempo) și a fost blocat.

Din minutul 10 însă, brașovenii vor amenda regulat defectuosul joc la ofsaid practicat de defensiva timișoreană, străpungînd-o ca pe un șvaițer, în ciuda eforturilor jenante ale tușierului Cataroș. În acel minut 10, Andrassy a trecut ușor de Stoicov, a centrat excelent prin fața porții, Drăgan a apărut pe partea opusă, dar balonul expediat de el a fost respins de Crăciun. Poli a ripostat și ea, dar Rosenblum (min. 11) a fost prea moale la o minge scăpată de Bojici și a reluat tot în portarul advers. Și tot el a putut înscrie în min. 32, cînd a reluat din unghi, spre poartă goală, o minge „pusă" excelent de Baban, spre colțul lung, și deviată de Bojici : a apărut însă un picior miraculos care a respins în corner (min. 32).

Ei, și după asta Poli a început să pedaleze în gol, nici chiar schimbarea, la pauză, a tricourilor violete (asemănătoare cu cele albastre ale brașovenilor) cu altele albe, neredresînd situația.

Ploaia de lovituri libere a rămas și ea fără rezultat, Varga nemaifiind, duminică, în ... șut, Bojici aflîndu-se în schimb, în ... mînă.

La poarta cealaltă, Săvoiu s-a cam jucat cu cîteva contraatacuri, irosindu-le, mai ales pe cel din min. 82, cînd scăpat frontal spre poarta lui Almășan, a ezitat să șuteze, încercînd să-l dribleze pe acesta și fiind deposedat de Stoicov. Pe de altă parte, extimișoreanul l-a pus o centrare de gol lui Ivan, dar voleul acestuia a fost deviat în bară de Almășan.

Cam asta ar fi istoria celei mai slabe partide, din acest retur, a lui Poli, partidă care a avut, cum ați observat, cîteva așa-zise momente psihologice : irosite de gazde. Care nu au mai etalat, mai ales după pauză, ambiția și perseverența pe care le credeam redobîndite, judecînd după etapele din urmă.

Vorbind de momente psihologice aș aminti faza din min. 5, cînd, urmărind un balon înalt, Purdea a sărit ... în O. Lazăr la 14 m de poarta brașoveană, dar arbitrul G. Ionescu despre care nu se poate spune, în rest, că a dezavantajat gazdele nu a fluierat ceea ce, cred eu, ar fi sancționat, dacă faza s-ar fi petrecut în afara careului. Adică fault. Repet însă, această fază, care face parte să zic așa, din economia jocului putînd fi apreciată de arbitru azi așa și mîine altfel — nu afectează legitimitatea victoriei brașovene.

RADU SUCIU

Declarații în ușa vestiarului

PAUL ENACHE — antrenor principal, F.C. Brașov : „SUNT BUCUROS CĂ DRĂGAN ESTE, DIN NOU, LIDERUL ECHIPEI"

P.E. : Noi am venit la Timișoara pentru a lua cel puțin un punct. Echipa a jucat bine și și-a respectat sarcinile de joc, așa că mă pot declara mulțumit. Nu-mi place să fac remarcări între jucători și consider că întreaga echipă a obținut această victorie.

REPORTER : Și totuși ...

P.E. : Ivan și Drăgan au fost deasupra celorlalți. Mă bucur că Drăgan, după vacanța pe care și-a luat-o, în Germania, încercînd să-și găsească de lucru pe-afară, a revenit la echipă și joacă bine.

REP. : Care este prima pentru această victorie ?

P.E. : Prefer să nu răspund nimic la această întrebare. Vrem să păstrăm o discreție asupra problemelor financiare ale clubului.

GHEORGHE CHIMIUC — antrenor principal, F.C. Poli : „MĂ DERANJEAZĂ INDOLENȚA JUCĂTORILOR"

REPORTER : Atmosfera este destul de apăsătoare pentru a mai căuta nod în papură. Totuși, ce s-a întîmplat astăzi cu Poli ?

G.C. : Am început bine partida și am avut și trei ocazii de gol, pe care le-am ratat însă, cu inconștiență. A urmat golul brașovenilor, pe contraatac, și echipa a căzut în mod inexplicabil. Cel mai tare mă deranjează însă indolența unora dintre jucători, care lăsau pur și simplu mingea să treacă pe lîngă ei, fără a schița măcar un gest de recuperare.

REP. : Haideți să punem degetul pe rană. Spuneți cîteva nume.

G.C. : Spun altfel : Crăciun și Vlaicu — doar în prima repriză — au fost singurii care au corespuns unui joc de divizie națională. Prin schimbările pe care le-am făcut, am încercat să mai impulsionez ceva, dar ați văzut ce-a ieșit. Ulești, cel puțin, a jucat slab ca niciodată.

REP. : Poate fi vorba aici cumva de lipsă de pregătire ?

G.C. : Eu spun că nu. Toată săptămîna au fost „în vână" și speram să nu avem probleme cu acest meci, deși știam că va fi greu.

REP. : Care a fost moralul, la vestiar, înainte de începerea partidei ?

G.C. : Băieții erau relaxați, cam prea relaxați. Am încercat să-i conving că meciurile cu ultimele clasate sunt cele mai grele, dar n-am avut succes. Poate dacă Baban ar fi fructificat măcar una din cele două ocazii imense pe care le-a avut, am fi fost și noi liniștiți acum. Vreau să afirm însă, încă o dată, că pe lîngă scor — care m-a afectat enorm — mă deranjează foarte mult indolența jucătorilor, care nu par a fi conectați la lupta noastră pentru supraviețuirea pe prima scenă a țării.

IOAN DORIN VOINEA

Fotbal C - Arad

Gloria Arad performera etapei

C.F.R. ARAD — GLORIA INEU 4-1. La pauză, gazdele conduceau cu scorul de 4-0. La reluare nu au mai făcut nimic, oaspeții reușind să reducă din diferență. Au arbitrat: Șt. Mercea, I. Bătăneant, N. Vitan.

CRIȘUL CHINEU-CRIȘ — AGROINDUSTRIAL CURTICI 2-0. Partidă foarte disputată greu de arbitrat. Au marcat Bonchiș și Kiss. Au arbitrat: V. Ciurescu, A. Mercea, I. Branc.

UNIREA ȘOFRONEA — GLORIA ARAD 0-1. Victorie surprinzătoare a oaspeților asigurată de Jurcuț. Au arbitrat: M. Crișan, P. Mihuța, N. Forton.

BLĂNARUL ARAD — OLIMPIA I.S.D. ARAD 4-3. Meciul cel mai dramatic al etapei. După ce gazdele ratează un penalty prin Draia, oaspeții marchează două goluri prin I. Ardelean și Leșanu. După pauză gazdele reduc diferența, prin antrenorul secund Roșca. Cristian Avram înscrie din nou pentru oaspeți, lăsînd impresia că vor cîștiga ușor. Dar și de această dată maurul și-a făcut datoria! Antrenorul-jucător Angelo Blaj intră în joc, marchează un gol și îi așează o minge de gol lui Hanțig. Golul victoriei a fost marcat de Dan Crișan, gazdele obținînd o victorie nesperată. Au arbitrat: D. Ologeanu, V. Havași, D. Herțeg.

C.P.L. ARAD — VICTORIA NĂDLAC 8-0. Meci la discreția gazdelor care au marcat prin M. Petcuț (2), Dănculescu (2), Șule (2), Nescovici și Vînătoru. Foarte bun arbitrajul lui C. Tripa, M. Berindei și C. Giurgiu.

VESTPETROM PECICA — ȘOIMII PÎNCOTA 6-1. Diferența de scor între două echipe care în vara trecută își disputau întîietatea este cam exagerată. Au marcat: Mezin Ozon (3), Igna, Bălan și Nedelea. Au arbitrat: Gh. Petrișor, L. Molnar și M. Gornic.

VICTORIA INEU — I.C.R.T.I. ARAD 5-1. Gazdele și-au asigurat cele două puncte relativ ușor. Au marcat pentru gazde Malacu, Balaci (3) și Leucuța. Au arbitrat: T. Enoiu, I. Dronca, Ov. Huț.

CRIȘANA SEBIȘ — MUREȘUL ZĂDĂRENI 1-1. Meci tensionat, cu incidente, dar fără urmări. Rezultatul de egalitate îngreunează situația în clasament a echipei gazdă. Au arbitrat: I. Alb, A. Păcurar și C. Vida.

DAN BÂRCĂ GRAMA

C.P.L. Arad	23	18	3	2	85- 7	39	+15
Vestpetrom	23	17	3	3	67-19	37	+13
Olimpia I.S.D.	23	16	3	4	55-28	35	+13
Curtici	23	12	1	10	47-22	25	+3
Victoria Ineu	23	10	5	8	39-37	25	+1
Gloria Ineu	23	11	2	10	42-45	24	+2
C.F.R. Arad	23	9	5	9	50-37	23	—1
Șofronea	23	9	5	9	42-51	23	—1
Gloria Arad	23	10	1	12	46-33	21	—1
Chișineu Criș	23	9	2	12	48-54	20	—4
Zădăreni	23	9	2	12	44-50	20	—2
Pîncota	23	9	2	12	38-47	20	—2
Sebiș	23	8	4	11	32-42	20	—4
Blănarul	23	8	4	11	45-57	20	—4
Nădlac	23	7	2	14	48-68	16	—6
I.C.R.T.I.	23	0	0	23	15-125	0	—22

Fotbal C - Timis

SE LIMPEZESC APELE!

AUTO F.Z.B. — TIMPURI NOI GIARMATA 0-0 (0-0). Se pare că echipa din Freidorf nu-și găsește cadența, iar șansele de a mai promova se diminuează simțitor. C. Manolache (antrenor Giarmata): **„Ne-am jucat șansele în mod cinstit, deși nu speram într-un asemenea rezultat".** Arbitru C. Dorgoșan (Lugoj).

Unirea Tomnatic — Laminorul Nădrag 6-0 (3-0). Au marcat: Căprărescu (2), Stoianov, Simedru, Cuvejdean și Crăciun (11 m). Un joc fără nici un fel de probleme pentru arbitrul I. Popa: **„Gazdele s-au dezlănțuit, poate și din cauza rezultatului din etapa anterioară".**

Dacia Timișoara — Partizan Diniaș 5-2 (1-1) Au marcat: Tănăsoglu (2), Olasz (2) și Popovici, respectiv Ambaruș și Hausler. Elevii lui „Pinto" Vușcan au fost nevoiți să susțină acest meci la Carani din cauza suspendării pentru o etapă a terenului din Mehala. C. Bălănescu (arbitrul meciului): **„Scorul nu reflectă diferența de valoare a celor două formații, mai ales că oaspeții au condus de două ori pînă către finalul meciului".**

Șoimii Textila — Modern 2-1 (0-1) Au marcat: Bezercu (2) respectiv Vășii. Fl. Mierea (antrenor Șoimii): **„Pe fondul unui arbitraj corect, am obținut cu greu victoria. Ne-am revenit în repriza a II-a, după ce oaspeții ne-au condus multă vreme".** Arbitru: S. Almayer.

Unirea Sînnicolaul Mare — Tehnolemn 2-0 (2-0). Au marcat: Vladciuc și Popa. Scor stabilit în prima jumătate a partidei, deși elevii lui Neluțu Bungău s-au întrecut în ratări. Arbitru I. Manole.

DAN GÂRLEA

(etapa de mîrecuri 21 aprilie)

Partizan Diniaș — Șoimii Textila 2-0 (0-0), Timpuri Noi Giarmata — Azur 2-1 (1-1), Laminorul Nădrag — Auto F.Z.B. 0-0, Tehnolemn — Unirea Tomnatic 0-0, Electrica — Unirea Sînnicolaul Mare 8-0 (5-0), Furnirul Deta — Obilici Sînmartinu Sîrbesc 1-0 (0-0).

Electrica	25	20	4	1	89- 9	44	+20
Auto F.Z.B.	25	19	4	2	68-17	42	+16
Tomnatic	25	19	4	2	69-22	42	+16
Laminorul	25	14	3	8	46-36	31	+7
Sînmartinul S.	25	14	1	10	55-31	29	+3
Dacia	25	12	4	9	70-43	28	+2
Modern	25	11	4	10	28-31	26	+2
Giarmata	25	11	4	10	43-47	26	+2
Șoimii Textila	25	11	2	12	28-33	24	—2
Deta	25	8	5	12	47-46	21	—5
Tehnolemn	25	8	5	12	31-47	21	—3
Diniaș	25	8	4	13	42-57	20	—4
Sînnicolau M.	25	9	1	15	35-63	19	—7
Victoria Azur	25	8	2	15	45-45	18	—8
Periam	25	2	2	21	24-95	6	—18
Ceramica	25	1	1	23	14-92	3	—21

Victoria Azur și Furnirul Deta au stat.

Etapa viitoare (sîmbătă, 1 mai, ora 11): Modern — Dacia; Diniaș — Victoria Azur; Giarmata — Tomnatic; Laminorul — Sînnicolaul Mare; Tehnolemn — Sînmartinul Sîrbesc; Electrica — Deta. Echipele Șoimii Textila și Auto F.Z.B. stau.

Fotbal C - Caras Severin

ÎN AȘTEPTAREA BARAJULUI

C.S.M.R. II — Minerul Moldova Nouă 2-5 (a fost probabil ultimul hop, în drumul spre... baraj, al minerilor, trecut cu brio deși gazdele conduceau, la un moment dat, cu 2-1); C.F.R. Caransebeș — Minerul Oravița 2-1; Nera Bozovici — Muncitorul Reșița 0-2; Foresta Zăvoi — Foresta Caransebeș 1-0; Mecanizatorul Ciclova — Energia Poiana Mărului 0-0; Comerțul Moldova Nouă — Hercules Băile Herculane 6-0; Metalul Topleț — Metalul Oțelul Roșu 3-0.

Minerul Moldova Nouă (35 p) s-a distanțat astfel de Minerul Oravița la 5 puncte.

SE PUTEA ȘI ALTFEL!

Obilici Sînmartinu Sîrbesc — Electrica Timișoara 0-2 (0-1)

Simbătă, ora 11, stadion Obilici, spectatori 200, timp frumos, teren bun.

Arbitri: N. Grigorescu — I. Spătaru, Fl. Lup.

Cartonașe galbene: Foale, Brucă, Sorescu.

Cartonașe roșii: Sultana (75).

OBILICI: Sculici — Ghițoaica (cpt.) — Foale, Dan, Poszar (65, Mazilu) — Safta, Brucă, Rece — Damaschin (39, Hard), Jurcă, Săvoiu.

ELECTRICA: Lajos — Hodoroabă (76, Miculescu), Deac, Sorescu (cpt.), Sultana — Dan, Rotariu, Ilici (57, Ritter), Zamfirescu — Mureșan, Iliuță.

Au marcat: ILIUȚĂ (44), la o pătrundere frontală în careu — angajat de Dan Gabriel; MUREȘAN (75), reluare la colțul lung, după „așezarea" lui Deac, printre fundașii centrali.

Față de felul cum s-a așezat „liderul" în teren, a lăsat impresia că partida avea să fie, de fapt, un joc-școală • Cu Hodoroabă libero (mereu al doilea), în primele 25 de minute, atacanții din Sînmartin puteau să marcheze cel puțin trei goluri: Damaschin (6), Rece (9) și Poszar (24) — toți trei, la fiecare acțiune, singuri cu Lajos!! • Dar parcă nu și-au dorit acest lucru, spre dezaprobarea și zîmbetele ironice ale celor prezenți. Jocul a avut un aspect molatic: jucătorii ambelor formații au plimbat balonul pe la mijlocul terenului, l-au mai cărat și prin preajma celor două careuri, au mai și șutat spre poartă (gazdele mai mult pe lîngă și peste), însă fără nerv • **Cele două puncte au fost cîștigate, mai degrabă prin „jocul" dinainte de meci** • Ghițoaica (46) avea să-mi întărească afirmația, cînd, singur de la 3 metri, trimite mingea peste bară, chiar dacă în poartă nu era nimeni!! • În rest, satisfacție și mulțumire în ambele tabere!?

minutul 91

ILIE ROTARIU (antrenor Electrica): **„Am mai făcut un pas în tentativa promovării".**

SANDU ȘUBA (antrenor Obilici): **„Am fi putut realiza un rezultat mai bun, însă am ratat mult...**

DAN GÂRLEA

REPREZENTANȚA

DACIA SERVICE

Timișoara VEST

Calea Șagului nr. 201,
Tel. 096/15.34.17, 15.67.73; Fax: 096/15.53.46

❒ ASIGURĂ URMĂTOARELE LUCRĂRI DE SERVICE AUTO:

- ➪ TINICHIGERIE ȘI VOPSITORIE
- ➪ MECANICE SI ELECTRICE
- ➪ TAPIȚERIE
- ➪ ÎNLOCUIRI DE CAROSERIE
- ➪ TESTE MOTOR COMPLEXE
- ➪ VERIFICAREA ȘI REGLAREA UNGHIURILOR PUNȚILOR FAȚĂ ȘI SPATE
- ➪ VERIFICAREA EFICACITĂȚII SISTEMULUI DE FRÎNARE, PE FIECARE ROATĂ, ÎNDEPENDENT, PE STAND SPECIALIZAT

❒ EFECTUEAZĂ, PRIN STAȚIA SPECIALIZATĂ, INSPECȚII TEHNICE PERIODICE

❒ ASIGURĂ ÎN CVASITOTALITATE PIESE DE SCHIMB PENTRU AUTOTURISMELE DACIA ȘI OLTCIT

❒ VINDE ȘI ASIGURĂ **SERVICE ÎN TERMEN DE GARANȚIE** LA AUTOTURISMELE:

- ➪ DACIA 1410 BERLINĂ ȘI BREACK
- ➪ OLTCIT 11RL ȘI 12 TRS (CU MOTOR DE 1299 cm^3 ȘI CUTIE DE VITEZE CU 5 TREPTE)

❒ DESCHIDE, ÎN CURÎND, MAGAZINUL DE **PIESE DE SCHIMB ȘI ACCESORII AUTO**

ÎNCEPÎND CU LUNA MAI

❒ LA CEREREA CLIENȚILOR, ASIGURĂ INTERVENȚII MECANICE ȘI ELECTRICE, ATÎT DUPĂ-AMIAZĂ, CÎT ȘI SÎMBĂTA ÎNAINTE DE MASĂ. NOUL PROGRAM DE LUCRU ESTE:

› zilnic: 7 - 21^{00}
› sîmbăta: 7 - 13^{30}

FOTBAL ● DIVIZIA A ● FOTBAL

La Bocșa, Murar le face pe toate

Metalul Bocșa — Olimpia Satu Mare 3-1 (2-0)

Simbătă ora 11, stadion Metalul, spectatori cca 500, teren bun, timp foarte frumos.

Arbitri : Al. Radu — Brăteni (București) — Nic. Arghir (Galați), Marian Sandu (Buzău).

Observator : Ioan Igna (Timișoara).

Cartonașe galbene : Marișescu.

METALUL : Ianu II — MURAR (cpt.) — VIDESCU, Costescu, Dolană, — MARIȘESCU, ZAH, Costachi (53, Olariu) — CIUCUR, TALPEȘ, Vuia (85, Caimac).

OLIMPIA : Mare — Estinca — BORHIDAN (cpt.), Teger, Csik II — Ciocan, Mucenica, Mezei, I. Kovacs (46, FABIAN) — Bencze (76, Egressi), CHIRILOV.

Au marcat : MARIȘESCU (min. 36) cu un excelent voleu după un semiluft al lui Costachi, TALPEȘ (min. 38) din pasa lui Zah, CIUCUR (min. 49) cu capul, după o „angajare" făcută de Zah, și CHIRILOV (min. 51) din pasa lui Borhidan.

JUCĂTORUL MECIULUI : MURAR.

● Încet, încet, Metalul Bocșa revine la renumele de echipă greu de învins pe teren propriu, rezultatele obținute în compania pretendentei la promovare, Jiul (1-0) și a celei amenințate cu retrogradarea Olimpia, ilustrînd cît se poate mai bine munca „novicelui" Murar. ● Acesta a reușit în scurt timp să refacă o echipă bulversată de „fuga" antrenorului M. Oprea și să „liniștească" spiritele încinse în sînul echipei de către Banu îndepărtat din lot. ● Este adevărat că Olimpia a fost o pradă ușoară și datorită efectului demoralizator al sancțiunii C.C.N., care i-a penalizat pe sătmăreni cu 4 puncte pentru o vină a vechii conduceri, sancțiune despre care oaspeții au aflat cu puțin timp înaintea partidei. ● Din acest motiv, ei nu l-au utilizat nici măcar pe Adil, principalul personaj în scandalul „Vulturii — Olimpia — Ardudeana, înscriind pe foaia de arbitraj doar 2 jucători de cîmp. ● De departe, cel mai bun jucător al partidei s-a dovedit Murar care și-a dirijat cu măiestrie coechipierii și în același timp elevii săi, desfășcînd larg jocul pe aripi. ● Majoritatea jucătorilor au răspuns cu brio sarcinilor de joc excepție făcînd doar Vuia, care nu reușește să-și găsească locul în teren, iar atunci cînd a ajuns singur cu portarul Mare a ratat majorarea scorului.

În concluzie, o victorie meritată care creează premize dătătoare de speranțe în abordarea următoarelor meciuri pe teren propriu, în care bocșenii vor întîlni în ordine UTA, Maramureș și Corvinul.

PETRU FUCHS

Astenia de primăvară continuă !

F.C. Maramureș — U.T.A. 2-1 (1-0)

Simbătă, ora 11, stadion Baia Mare, timp foarte frumos, teren bun, spectatori 1500.

Arbitri : Viorel Ilie (București), Zoltan Bodo (Tg. Mureș), Sorin Boca (Iași).

Observator : Alexandru Ioniță (București).

Cartonașe galbene : Frunză.

F.C. Maramureș : Chebuțiu — Kemeneș — Mic, Bumb, Andrei — Sabău, UNGUREANU (cpt.), FRUNZĂ, Negrea (65, Irimuș) — OANĂ (73 Moțoc), DOROBANȚU.

U.T.A. : Pap — Grad — Dronca, Mutică — Szell, RADU GEORGE, Țucudean (cpt.), Plisca, Stupar — Mitu (82, Grădinaru), Ungur.

Au marcat : DOROBANȚU (min. 28) — care a împins în poarta goală mingea scăpată din mîini de portarul Pap ; UNGUR (min. 55) — cu capul, după ce în prealabil Chebuțiu respinsese mingea șutată de Țucudean ; DOROBANȚU (min. 81) — scăpat singur spre poartă, cu un șut la colțul porții.

JUCĂTORUL MECIULUI : FRUNZĂ.

Echipa UTA a ratat încă o posibilitate de a realiza un rezultat bun în partida cu FC Maramureș. Dar maniera în care a abordat această partidă importantă, nu prevestea nimic bun. Cum s-ar putea explica altfel, plasarea defectuoasă a apărătorilor și lipsa de decizie a atacanților în fazele de finalizare ? Este relevant faptul că primul șut pe spațiul porții l-a executat Radu George abia în min. 18. În debutul partidei, chiar în primul minut, Plisca a avut o ocazie la o centrare a lui Ungur dar a trimis mingea cu capul afară. Apoi, gazdele insistă în atac și-și creează cîteva ocazii de gol ratate cu seninătate de Sabău, Ungureanu și Dorobanțu. Urmează golul marcat de băimăreni, la o mare gafă a portarului Pap, de altfel un portar talentat. El a scăpat mingea dintre mîini, dînd posibilitatea lui Dorobanțu s-o împingă în poarta goală. Oană, de la gazde a avut două ocazii mari de gol, pînă la pauză, dar de fiecare dată a ratat. Repriza a doua a debutat cu cîteva atacuri ale oaspeților la unul dintre acestea, la șutul lui Grad, Chebuțiu a respins în corner. Faza golului egalizator a fost una încîlcită, în care arbitrul Viorel Ilie a acordat corect legea avantajului. După egalare, se credea că arădenii vor forța transarea partidei în favoarea lor, dar nu a fost așa, chiar dacă Mutică a ratat o mare ocazie de gol, la centrarea lui Mitu, reluînd de la cîțiva metri, cu capul, în portarul Chebuțiu. Nici gazdele nu au fost mai presus, ratînd cîteva situații clare, create din faze simple, la un-doi-uri, care au pus pe picior greșit permanent apărarea oaspeților, care au jucat riscant, la ofsaid. În încercarea de a mai repara ceva, Țucudean a trimis cu capul, periculos, mingea centrată de Plisca. Cînd se spera că UTA va reuși în sfîrșit primul punct din acest retur, pe un teren străin, Dorobanțu a profitat de o nouă îndecizie a apărătorilor arădeni, și a înscris pe lîngă portarul Pap, golul victoriei. Arbitrajul a fost în general corect, cu excepția a două situații, una în prima repriză, cînd mi s-a părut că portarul gazdelor Chebuțiu a comis un henț în afara careului, nesancționat și faptul că partida a luat sfîrșit cu aproape două minute mai devreme decît timpul regulamentar de joc. Desigur acest rezultat a produs amărăciune în rîndurile suporterilor echipei UTA, dar numai jucătorii și antrenorii arădeni vor fi în măsură, ca pe viitor să șteargă proasta impresie pe care au lăsat-o la Baia Mare.

OVIDIU PĂCURARIU

Gura de oxigen

(Urmare din pag. 1)

Marcu. În faza ofensivă, cînd Heler pleca în față, Sârb trebuia să-l ia locul, blocîndu-l pe impetuosul Marcu. ● Ivan și Sârb, desemnați ca fundași-mijlocași, trebuiau să asigure superioritatea numerică în linia de mijloc, făcînd totodată învăluirile spre poarta reșițeană. ● Din păcate, sistemul n-a funcționat prea strălucit. Heler fiind înlocuit la pauză și echipa revenind la sistemul clasic cu patru fundași. Reșițenii au jucat destul de modest, pentru pretențiile lor în acest campionat, mărginindu-se să-i păstreze în față pe V. Rus și Marcu, în speranța că... poate pică ceva. Vîlcea a fost cel mai activ timișorean de pe teren și continuăm să regretăm că fizicul nu-l ajută. El a fost la originea celei mai mari ocazii din prima repriză, cea din minutul 40, pătrunzînd pe stînga și centrînd la întîlnire pentru P. Narcis dar, din păcate, acesta din urmă a ajuns al doilea la minge. ● În a doua parte a meciului, reșițenii cedează complet mijlocul terenului și valurile de atac ale gazdelor se succed, la intervale de 4-5 minute. În minutele 48 și 53 ratează Teodorescu, în minutul 64 Ivan trage pe lîngă, în minutul 80 Vîlcea „prinde" un șut de la 20 de metri, reținut de Fekete, iar cu 7 minute înainte de fluierul final Otelo trage frumos, de la limita careului, dar peste poartă. Remarcabilă vigoarea în teren a timișorenilor, pe un soare care începe să fie dogoritor. ●

Nu-i vestiaru' seif de banca

■ Am fost foarte inspirați cînd pe lîngă agenții clasici am angajat și un agent... imobiliar. Nu ca să ne facă rost de un spațiu pentru redacție că, vorba lui Golumbu, acum ne-am cuibărit, ci ca să-i mai ajute cu rapoarte pe fotbaliștii care n-au primit locuință. Cînd colo a descoperit că la fotbaliști li se și mai iau locuințele. Cel puțin asta încearcă să facă F.C. POLI cu casa ex-...polistului Cornel Pascu, de pe strada Ulpia Traiana nr. 39, pe care a primit-o pe cînd se îmbrăca în alb-violet. Și-ai fi amintit de ea cînd am scris noi : AUTOBUZUL PENTRU POLI E LA PASCU IN CURTE. Nu mai e, L-a mutat. Dar el nu s-a mutat definitiv în Germania ci e la lucru acolo și pe pașaport e scrisă clar adresa : Ulpia Traiana nr. 39 !

■ Sanitarul nostru însărcinat să vegheze la sănătatea fotbaliștilor ne-a informat că Florin Bătrînu nu a fost trecut pe foaie, duminică, pentru că a avut un furuncul. Deoarece a fost tratat cu oxacilină s-a considerat că e prea moale pentru meci. Mai moale decît cei „13" care au jucat (termenul e puțin forțat) cu Brașovul ?

■ Că Ion Uleșan n-a fost considerat prea moale deși a șters-o o perioadă de la echipă. A fost adus de Stelică Anghel înapoi și, pentru a i se da curaj, introdus în repriza a doua a jocului cu pricina. Din pricina cui ?

■ Tot duminică, la Timișoara, înaintea meciului, Pedro Balaci, conducător la Poli — a nu se confunda cu drectorul Peter Gy. Victor — împărțea mîndru primul număr al publicației „Fotbal Poli" care aparține Sindicatului liber F.C. Politehnica. Salutăm libera concurență și apreciem frumosul gest al lui Pedro. Este în spiritul dărniciei clubului timișorean care împarte de toate confraților noștri din București. Nu sîntem geloși. Și noi am primit, anul trecut, borsete cu „SIRA". Nu le mai purtăm însă de cînd a primit și Predoșanu.

■ Cici Manolache era cam supărat vineri. Știa și el ca și noi că se pot face transferuri — în divizia C — pînă cu șase etape înaintea finalului. Și a vrut să-l legitimeze pe Cociu de la C.F.R. Dar nu l-a lăsat... F.R.F.-ul, care i-a transmis dlui. Dănuț Lața că și-n C e valabil termenul de 31 martie. A transmis după 31 martie ! Trecuse chiar bine și de 1 aprilie...

■ Kovacs de la Șoimii Textila va pleca probabil să întărească colonia timișoreană de la Würtzburg. Dan Crișan, conducător-pilot la Șoimii a lăsat să se înțeleagă că echipa timișoreană îi va da dezlegare (pe termen) fără pretenții. Ni se pare destul de normal din moment ce Poli n-a luat nimic de la Würtzburg pentru Pascu, Olosutean, Bozeșan, Leu...

■ Ce va face însă cu Ovidiu Cuc ? Agentul nostru spaniol a interceptat o convorbire a managerului Meridei, Radoslav Bebici - (Agentul vorbește și sîrbește). Și astfel am aflat că divizionara B din Spania este dispusă să-i prelungească, încă un an, contractul lui Ovidiu. Cu salar cu tot. Nu este însă dispusă să plătească nimic lui F.C. Poli ! Acu'-i acu'...

■ La Hunedoara, Titi Tească observator, l-a lăsat perplex pe agentul nostru cînd și-a adus biroul (!) pe stadion. Încărcat cu dosare,, topuri de hîrtie, pixuri și carioci. Și ca să nu se plictisească, Piticu' a tot polemizat cu publicul. A mers cît a fost 1-0 că, după minutul nouăzeci și... a cam vorbit singur. Publicul a tăcut și a dat. Cu ce a apucat. A mai apucat Teașcă să zică că arbitrul Crăciunescu a fluierat sfîrșitul. Crăciunescu zice că nu. Voia să reia jocul de la centru, cînd l-a surprins furia hunedoreană.

AGENTURA

CLASAMENT A II

Rezultatele etapei : Metalul Bocșa — Olimpia S.M. 3-1 ; F.C. Maramureș — U.T.A. 2-1 ; I.C.I.M. Brașov — Metrom Brașov 1-0 ; C.F.R. Timișoara — Gloria Reșița 1-0 ; F.C. Drobeta — Tractorul 2-0 ; Unirea A.I. — Jiul Petroșani 2-0 ; C.F.R. Cluj — Jiul Craiova 2-1 ; Armătura Zalău — Cugir 2-0 ; Corvinul — F.C. Bihor 1-1 (întrerupt în min. 93 !!).

U.T.A.	25	14	2	9	47-26	30	+6
Gloria Reșița	25	14	2	9	20-20	30	+6
Jiul Petroșani	25	13	2	10	48-26	28	+4
F.C. Bihor	24	12	4	8	31-25	28	+4
Tractorul	25	12	4	9	38-34	28	+2
Unirea A.I.	25	12	2	11	35-40	26	0
F.C. Maramureș	25	11	3	11	44-29	25	+1
F.C. Drobeta	25	11	3	11	25-24	25	—1
Metrom	25	10	5	10	24-25	25	+1
Jiul Craiova	25	11	3	11	32-41	25	—1
Corvinul	24	10	4	10	38-39	24	0
Bocșa	25	10	4	11	29-37	24	—2
Zalău	25	11	1	13	35-37	23	—3
C.F.R. Cluj	25	10	3	12	43-46	23	—3
Cugir	25	10	3	12	33-49	23	—3
I.C.I.M. Brașov	25	8	5	12	24-33	21	—3
C.F.R. Timișoara	25	9	2	14	24-41	20	—4
Olimpia S.M. *	25	9	2	14	41-48	16	—8

*** — echipă penalizată cu 4 puncte.**

Etapa viitoare : Metrom — Bocșa ; Olimpia S.M. — Corvinul ; F.C. Bihor — Unirea A.I. ; C.F.R. Timișoara — F.C. Maramureș ; U.T.A. — I.C.I.M. ; Tractorul — C.F.R. Cluj ; Jiul Petroșani — F.C. Drobeta ; Gloria Reșița — Cugir ; Jiul Craiova — Zalău.

URECHEA

SILVIU STĂNESCU (
pă partida cu Petrolul :
pînă la capăt !"

MARIUS ȚUCUDEA
Maramureș — U.T.A. : „
încît cred că mă las de fo

ȘTEFAN COIDUM (
reș) : **„Această partidă a**
mai pentru U.T.A. Pentr
joc acasă, care trebuia cî

IOAN POP (președi
înțeleg nimic ! Dacă nici
24.04), **atunci cînd ?"**

VESELIN PAIN (dir
lui Electrica) : **„Sînt cu**
Roșca acum ? A zis că
cîștigăm divizia C !

VICTOR ROȘCA (a
după întîlnirea cu C.F.
nu-mi vine să cred că
patru minute... Pătru s
gea l-a lovit în piept și

OCTAVIAN FOALE
avem de acumulat, dar î
e important pentru mora

DĂNILĂ OTIMAN
goj) : **„Ai văzut mamă d**
F.R.F.-ul ?"

ION MIHĂESCU (
namo), după vizionarea
„S-a văzut clar că la I
daș dreapta de meserie".

URECHEA

• FOTBAL Divizia B FOTBAL •

Au decis fazele fixe

Venus Lugoj — ASTRA Arad 3-0 (1-0)

Duminică, ora 11, stadionul Tineretului, teren bun, timp excelent pentru fotbal, spectatori 500.

Arbitri : Mihăilăcioiu Armand (Tîrgoviște) — Duță Vasile, Bunea Mihai (ambii Moreni).

VENUS LUGOJ : Magearu — Stănescu (cpt.) — Diaconescu, Niță, BLEJAN — BERCIU, Podean, TARĂU, Leață (80, Bejan) — L. POPESCU, Nițu (64, P. Lucian).

ASTRA ARAD : Ivan — MOLNAR (cpt.) — Barna, Bodea, Sulincean — Blajovici, Aslău, Pantea (58, Balaș) — Slave, Nini (75, Seviciu).

Au marcat : Tarău (min. 16) dintr-o lovitură liberă, executată impecabil, de la 20 m ; L. Popescu (min. 56) din lovitură de pedeapsă acordată pentru fault asupra sa ; Bejan (min. 85) cu o lovitură de cap, din careul mic, centrarea venind de la Tărău.

JUCĂTORUL MECIULUI : TARĂU.

● VENUS LUGOJ începe să arate din nou calitățile care i-au adus frumoase aprecieri după evoluția din turul campionatului : joc spectaculos, goluri multe. ● Astra nu s-a prea văzut în faza ofensivă, singura sa acțiune periculoasă fiind consemnată în min. 20 cînd Nini, singur cu portarul, a șutat foarte slab și Magearu a reținut. ● Toate golurile lui VENUS au fost urmarea unor faze fixe, apărătorilor lipsindu-le mijloacele tehnice pentru a efectua un marcaj corect la vîrfurile L. Popescu și Nițu. ● În afara golurilor, gazdele și-au mai creat numeroase ocazii de-a înscrie, care au fost irosite de Leață, Tarău și L. Popescu. ● După 2-0 jocul a scăzut mult din intensitate, fazele de poartă fiind foarte rare, golul trei fiind înscris de „arma secretă" Bejan, atunci cînd nimeni nu se mai aștepta.

RAUL SPILLER

Victorie după multe emoții...

Motorul Arad — Vulturii Lugoj 4-2 (1-1)

Duminică, ora 11, stadion Motorul, timp călduros, teren cu denivelări, spectatori 300.

Arbitri : Bogdan Preoțescu — Ion Bărăga, Aurel Dida (Craiova).

Observatori (?!) : I. Stoiculescu (Rm. Vîlcea) și R. Cimpeanu (Arad) amîndoi cu delegație oficială emisă de FRF !

Cartonașe galbene : Grepan, T. Nagy, Olteanu

Motorul Arad : ȚAPOȘ — Vișan — BOKOR, T. Nagy — Arhilie, CRISTEA (85, Novac), SINESCU II (cpt.), DOLHA, Huszar — Grepan, Pleșa (79, Berar).

Vulturii Lugoj : Micloș — OANCEA (70, Copaci) — Popeți (cpt.), Olteanu, Cical, Aioanei — CROITORU, BUNGĂU, Hațeganu — GHIȚĂ (79, Samson), ILCU.

Au marcat : ILCU (min. 4) — cu un șut din interiorul careului de 16 m, profitînd de plasamentul greșit al apărătorilor ; CRISTEA (min. 44) — aflat liber în careu, a șutat în stînga lui Micloș ; DOLHA (min. 60) — șut fără preluare la o pasă înapoi a lui Pleșa ; Țapoș (min. 82) — din lovitură de la 11 m dictată pentru un henț, în careu, al lui Olteanu ; ȚAPOȘ (min. 87) — din lovitură de la 11 m acordată în urma unui fault al lui Aioanei asupra lui Arhilie ; ILCU (min. 88) — din lovitură de la 11 m acordată la un fault inutil al lui Novac asupra lui Copaci.

JUCĂTORUL MECIULUI : ȚAPOȘ.

● Gazdele au reușit o victorie muncită în fața unui adversar tenace, care se pare că nu a depus armele, în ciuda sancțiunilor dictate de FRF împotriva lui. ● Pentru arădeni fiecare punct pierdut pe teren propriu contează foarte mult în lupta pentru supraviețuirea în divizia B. De aceea au jucat încă din primul minut hotărît, uneori prea hotărît, căutînd mingea și ....pe la gîtul adversarilor. ● De altfel, cel puțin în prima repriză, Ghiță și Ilcu au fost pe post de parașutiști, stînd mai mult în aer decît cu picioarele pe pămînt. ● Curajos arbitrajul lui Bogdan Preoțescu (Craiova), care a reușit treptat să aducă pe făgaș bun partida. ● Oaspeții deschid scorul destul de repede, dar gazdele nu cedează și atacă susținut, T. Nagy ratînd o primă ocazie, șutînd de la cîțiva metri în portarul Micloș. Vișan execută o foarfecă de toată frumusețea, dar mingea trece peste bară. ● Lugojenii caută să stăvilească iureșul gazdelor prin păstrarea mingii de către linia de mijloc formată din jucători cu personalitate. ● Repriza a doua este mult mai spectaculoasă, cu multe goluri, trei dintre ele din lovituri de la 11 m. După o ratare a lui Aioanei la o centrare a lui Popeți, gazdele marchează al doilea lor gol, printr-o execuție frumoasă a lui Dolha. La această fază abilul Pleșa a profitat de o indecizie a lui Oancea. ● Același Pleșa reia de la numai 5 m, cu capul direct în Micloș. ●Gazdele mai au o bară prin Cristea, în urma unei lovituri indirecte din careu. ● Ultimele zece minute aduc trei penalty-uri, două în favoarea gazdelor, transformate cu precizie de ... portarul Țapoș și una în favoarea oaspeților cînd Novac a faultat inutil pe Copaci, care a și simulat puțin. ● Această victorie aduce puțină liniște în tabăra gazdelor, care nu sînt scutite însă de emoții, pînă la sfîrșitul campionatului.

OVIDIU PĂCURARIU

CLASAMENT B IV

Rezultatele etapei : Clujeana Cluj — Aris Arad 0-1 ; Minerul Voievozi — Metalul Aiud 3-0 ; Unirea Dej — Ardudeana Ardud 3-0 ; Venus Lugoj — Astra Arad 3-1 ; Phoenix Baia Mare — Avîntul Reghin 2-1 ; Electromureș Tg. Mureș — Victoria Carei 2-1 ; Șoimii Lipova — Minerul Cavnic 4-0 ; Motorul Arad — Vulturii Lugoj 4-2 ; Someșul Satu Mare — Chimica Tîrnăveni 2-2 ; Laminorul Zalău — U.M.T. 4-2.

Phoenix Baia Mare	27	17	6	4	53-26	40	+12
Aris Arad	27	14	4	9	47-34	32	+4
Unirea Dej	27	14	3	10	46-28	31	+3
Vulturii Lugoj *	27	15	4	8	45-30	30	+4
Someșul S.M.	27	12	5	10	42-40	29	+1
Zalău	27	13	3	11	49-48	29	+1
Voievozi	27	13	2	12	44-30	28	0
Reghin	27	12	4	11	40-26	28	+2
Lipova	27	13	2	12	48-42	28	0
Venus Lugoj	27	14	0	13	46-44	28	0
Carei	27	11	5	11	32-27	27	+1
U.M.T.	27	12	3	12	35-35	27	+1
Motorul	27	13	1	13	46-54	27	—1
Electromureș	27	11	4	12	43-40	26	—2
Tîrnăveni	27	11	3	13	49-50	25	—1
Astra	27	11	3	13	29-35	25	—1
Cavnic	27	12	0	15	34-42	24	—2
Aiud	27	11	1	15	29-51	23	—3
Clujeana	27	7	2	18	29-53	16	—10
Ardud *	27	6	1	20	24-69	13	—17

*** echipe penalizate cu 4 puncte.**

Etapa viitoare : UMT — Aris ; Chimica Tîrnăveni — Laminorul Zalău ; Vulturii Lugoj — Someșul ; Minerul Cavnic — Motorul Arad ; Victoria Carei — Șoimii Lipova ; Avîntul Reghin — Electromureș ; Astra — Phoenix Baia Mare ; Ardudeana — Venus Lugoj ; Metalul Aiud — Unirea Dej ; Clujeana — Minerul Voievozi.

S-A MAI STINS O STEA

din constelația Ripensiei. Duminică, 25 aprilie,

ALEXANDRU „ȘOBI" SCHWARTZ a pășit în eternitate.

Născut în 18 ianuarie 1909, la Tîrgu Mureș, Șobi Schwartz și-a asigurat intrarea în Pantheonul marilor fotbaliști români jucînd 10 ani la Ripensia unde a făcut parte din inegalabilul quintet de atac Bindea — Beke — Ciolac — Schwartz — Dobay.

Cariera, începută în 1925 la Alba-Iulia, continuată la S.G. Arad și în Ungaria, și împlinită la Ripensia și-a încununat-o cu 10 selecții în Echipa Națională.

Acum nea Șobi și-a găsit liniștea veșnică alături de coechipierii lui Ciolac, Cotormani, Bürger, Zombory, Bindea, Rudy Wetzer ...

Dumnezeu să-l odihnească în pace !

AM LUAT TOATE MĂSURILE!

CEA MAI MARE OFERTĂ DE TRICOURI IMPRIMATE DIN ROMANIA!

Primim și comenzi de imprimare pe orice suport textil, cu modelul clientului sau al firmei în toate culorile. Pentru vînzări en gros, sunați la tel. 096/13.63.11, int. 174. Magazinele firmei Magnet, din str. Alba Iulia nr. 5 și str. Ungureanu nr. 17 vă stau la dispoziție cu o gamă largă de modele.

EURO CHAMP

ITALIA

Serie A

Roberto Baggio ha segnato anche contro la Fiorentina ! !

Echipa lui Scala, deşi nu a beneficiat de aportul lui Apolloni (suspendat) Asprilla (accidentat), şi Brolin (convocat în naţionala Suediei), s-a impus destul de uşor în faţa Romei, care astfel, a capitulat după 13 etape în care nu a cunoscut înfrîngerea. Giallorossi l-au pierdut pe Caniggia timp de 13 luni, suspendat de Comisia de disciplină, el fiind găsit pozitiv la controlul antidoping din 21 martie.

La Torino, în ultimul minut de joc, arbitrul Boggi a dictat un penalty în favoarea gazdelor. Deşi zarurile erau aruncate, moment de suspans în tribune .Specialistul „madamei", inegalabilul Roberto Baggio, a mai refuzat acum doi ani executarea unui penalty împotriva fostei sale echipe, stîrnind atunci, un val de proteste în rîndul tifoşilor alb-negrilor. Liniştea s-a aşternut pe Delle Alpi. Dar „călăul" lui Paris S.G a şutat fără speranţe pentru portarul Mannini, înscriind al 71-lea gol pentru Juve, primul în poarta formaţiei „viola", pentru care a marcat de 55 de ori ! Ce s-a întîmplat pînă atunci ? Pe un teren greu, îmbibat cu apă, după o primă repriză echilibrată, presiunea torineză a crescut, în cea de-a două dispută la lumina reflectoarelor (! ?), datorită vizibilităţii scăzute cauzată de o ploaie măruntă şi deasă, reduta oaspeţilor cedînd în două rînduri. Juve a jucat, din nou, foarte bine, neacuzînd oboseala după partida de pe Parc des Princes.

Milan, deşi despărţită în clasament, de 20 de puncte de adversara sa, a trebuit să se mulţumească cu un egal pe stadio Friuli. Alb-negrii din Udine şi-au suflecat mînecile, luîndu-şi în piept redutabilii adversari, reuşind chiar să domine jocul în unele momente. În min. 50 al jocului, în aplauzele spectatorilor şi-a făcut reintrarea, după patru luni de absenţă, Marco van Basten !

Inter-ul în schimb îşi continuă seria pozitivă, trecînd uşor şi peste obstacolul Ancona, deşi oaspeţii conduceau după primele 45 de minute cu 8-1 la cornere !

Într-un joc foarte important, pentru zona U.E.F.A., Samp. a reuşit să-i administreze Atalantei prima înfrîngere pe propriul teren în acest sezon, revanşîndu-se pentru eşecul din tur. Jocul a fost destul de tensionat, arbitrul Nicchi acordînd 4 „galbene" şi un „roşu", trimiţîndu-l pe Rambaudi, de la gazde, mai devreme la vestiar cu 41 de minute !

În derby-ul „sărmanilor", Brescia s-a ales cu mai puţin decît merita, apărarea ei visătoare fiind găsită descoperită de Skuhravy în prelungirile primei reprize.

Cea mai lungă partidă a etapei s-a jucat la Napoli şi a durat 102 minute (52+50, pe reprize), gazdele impunîndu-se în final şi părăsind definitiv zona fierbinte.

Duminică este pauză în SERIE A, sîmbătă se va disputa în preliminariile C.M.' 94, derby-ul Elveţia — Italia.

ATALANTA — SAMPDORIA 1-2. Minaudo (81) — Lombardo (33), Bertarelli (87).

FOGGIA — TORINO 0-0.

GENOA — BRESCIA 1-1. Skuhravy (45) — Sabău (5).

INTER — ANCONA 3-0. Bergomi (9), Sosa (28 şi 55).

JUVENTUS — FIORENTINA 3-0. Marocchi (60), Ravanelli (79), R. Baggio (90 — penalty).

LAZIO — PESCARA 2-1. Favalli (24), Signori (90 — penalty) — Allegri (42 — penalty).

NAPOLI — CAGLIARI 1-0. Zola (88). Eliminat : Firicano (Cagliari — 90). Fonseca (Napoli) a ratat un penalty în min. 21.

PARMA — ROMA 3-1. Osio (1 şi 76). Pizzi (14 — penalty) — Aldair (73).

UDINESE — MILAN 0-0.

Serie B

BARI — ASCOLI 1-1 (0-0) ; CESENA — ANDRIA 1-0 (1-0) ; COSENZA — VERONA 2-0 (1-0); LECCE — TARANTO 1-1 (0-1) ; MODENA — LUCCHESE 2-2 (1-2) ; PIACENZA — BOLOGNA 3-1 (3-0) ; PISA — MONZA 0-0 ; SPAL — REGGIANA 1-1 (0-1); TERNANA — PADOVA 0-1 (0-1) ; VENEZIA — CREMONESE 1-1 (1-1).

SANDU USUSAN

CALCIO Serie A

Milan	29	17	10	2	58-27	44
Inter	29	15	10	4	52-32	40
Lazio	29	11	12	6	55-40	34
Juventus	29	13	8	8	48-36	34
Parma	29	14	6	9	40-30	34
Sampdoria	29	12	9	8	45-40	33
Torino	29	8	15	6	31-24	31
Atalanta	29	12	7	10	35-37	31
Cagliari	29	12	6	11	33-30	30
Roma	29	8	13	8	33-29	29
Napoli	29	10	9	10	42-39	29
Foggia	29	9	10	10	32-43	28
Fiorentina	29	7	11	11	42-48	25
Genoa	29	6	13	10	33-48	25
Udinese	29	9	6	14	34-42	24
Brescia	29	6	10	13	26-40	22
Ancona	29	5	7	17	33-58	17
Pescara	29	4	4	21	35-64	12

CALCIO Serie B

Reggiana	31	16	13	2	35-11	45
Cremonese	31	15	10	6	52-32	40
Ascoli	31	15	9	7	47-27	39
Piacenza	31	14	11	6	37-22	39
Lecce	31	13	13	5	36-31	39
Cosenza	31	12	13	6	30-19	37
Padova	31	13	10	8	33-28	36
Bari	31	13	8	10	37-35	34
Venezia	31	11	11	9	36-29	33
Pisa	31	11	11	9	19-18	33
Cesena	31	10	11	10	31-26	31
Verona	31	10	11	10	25-26	31
Monza	31	6	16	9	20-25	28
Modena	31	9	10	12	28-35	28
Lucchese	31	6	15	10	30-32	27
Spal	31	6	13	12	22-33	25
Bologna	31	7	9	15	25-42	23
Andria	31	3	16	12	18-31	22
Taranto	31	2	13	16	19-43	17
Ternana	31	3	7	21	18-53	13

GERMANIA

Un căpitan la înălţime : Michael Zorc

Vineri, în uvertura etapei, Pe Olympia stadion, lidera a făcut un adevărat galop de sănătate în companiа echipei din Saarbrücken. Bayern a jucat dezinvolt înscriind un gol mai frumos decît altul, cu un SCHOLL autor al unui hat-trick şi cu Labbadia care a spart gheaţa după nouă etape.

După şapte ani, Bremen obţine un draw norocos pe terenul din Köln şi asta datorită gazdelor care chiar dacă au făcut unul dintre cele mai bune meciuri au ratat ocazii monumentale de a înscrie. Într-un meci fără istoric la Dresda, echipa locală a întîlnit campioana „en titre", meciul terminîndu-se fără gol şi astfel ambele şi-au întărit calitatea de-a fi cele mai slabe echipe ale returului. Finalista Cupei U.E.F.A s-a deplasat la Hamburg, într-un joc în care galben-negrii au jucat la pas luînd un avantaj de două goluri prin Zorc, gazdelor rămînîndu-le satisfacţia reducerii din handicap.

Pe Betzenberg gazdele au zdrobit echipa din Leverkusen care a fost de nerecunoscut, Lupescu jucînd în nota echipei.

La Frankfurt echipa locală a întîlnit modesta echipă din Nürnberg, în mare criză de puncte. Frankfurt a dominat, dar ocaziile clare le-au avut oaspeţii, care cîştigă un punct de aur.

Surpriza s-a produs la Gelsenkirchen unde Schalke a fost surclasată de către Bochum, una din pretendentele pentru „Zweite Liga".

Vineri :

WATTENSCHEID — BOR. M-GLADBACH 3-1. Wolters (12), Fink (27), Neuhaus (62) — Dahlin (75).

BAYERN MÜNCHEN — F.C. SAARBRÜCKEN 6-0. Labbadia (16, 68), Scholl (25, 29, 58), Kreutzer (44).

F.C. KOLN — WERDER BREMEN 0-0.

Sîmbătă :

DINAMO DRESDA — VFB STUTGART 0-0.

EINTRACHT FRANKFURT — F.C. NÜRNBERG 0-0.

S.V. HAMBURG — BORUSSIA DORTMUND 1-2. Bäron — Zorc (55, 75).

BAYER UERDINGEN — SC KALRSRUHE 1-1. Walz (81) — Grieg (11).

FC KAISERSLAUTERN — BAYER LEVERKUSEN 4-0. Kadlec (8), Dooley (11), Kuntz (77), Goldbaek (90). Sttoever de la B.L. (min. 70) — roşu.

FC SCHALKE 04 — VFL BOCHUM 0-3. Aden (23, 31), Wegmann (81).

HORST SZEIBERT

Bundesliga

Bayern München	27	15	9	3	56-29	39
Werder Bremen	27	14	9	4	43-24	37
Bor. Dortmund	27	15	5	7	52-32	35
Eintracht Frank.	27	12	11	4	46-30	35
Leverkusen	27	10	11	6	50-36	31
SC. Karlsruhe	27	10	10	7	46-44	30
FC Kaiserslautern	27	10	7	10	40-28	27
Bor. M-gladbach	27	9	9	9	46-47	27
VFB Stuttgart	27	7	12	8	36-38	26
FC Shalke 04	27	8	10	9	27-34	26
SV Hamburg	27	6	13	8	35-33	25
FC Nürnberg	27	9	6	12	23-36	24
FC Saarbrücken	27	7	9	11	35-49	23
Wattenscheid	27	8	7	12	36-52	23
Dresda	27	6	10	11	28-41	22
FC Köln	27	9	2	16	35-45	20
VFL Bochum	27	5	8	14	35-44	18
Uerdingen	27	5	8	14	26-53	18

SPANIA

PALABRAS ESPANOLES

• Duminică a fost pauză în Primera şi Segunda Division, reprezentativa Spaniei pregătind jocul de mîine de la Sevilla cu Irlanda de Nord din preliminariile C.M. Selecţionerul Javier Clemente „sărind" şi de această dată jucătorii Realului, permiţînd echipei madrilene deplasarea la triunghiularul de la Londra, alături de Tottenham şi Inter Milano în meciuri care vor dura ...45 de minute.

• La Barcelona, elevii lui Cruyff îşi „frîng gîtul" unul după altul, Amor devenind şi el indisponibil după ce Guardiola, Laudrup, Koeman şi Nadal au semnat condica „dispensarului blaugrana".

• „Furată ca-n codru" joi la Parma, echipa dictatorului Jesus Gil încearcă să-şi revendice drepturile pe care le pierduse la Madrid în tur, atunci cînd nu au fost în stare să-l anihileze pe Asprilla. Protestul înaintat la U.E.F.A. împotriva arbitrului Schmidhuber va putrezi probabil acolo în timp ce Brolin et. comp. „vor ridica" la Londra Cupa Cupelor, ediţia '92/'93.

• Duminica trecută la Madrid în jocul Real — Cadiz alături de cei 76 de ani ai lui Mendoza, cei 80.000 de spectatori au mai aniversat :

— Golul 2.500 marcat de Real pe „Santiago Bernabeu" (Zamorano) ;

— Punctul nr. 2.500 obţinut de către Real în Primera Division de-a lungul anilor ;

— A 200-a victorie a lui Michel în prima divizie ;

— „Dubla" lui Butragueno care nu mai reuşise o performanţă asemănătoare din etapa nr. 5 a ediţiei trecute.

• Înainte cu 8 etape de final Barca, Real şi Deportivo Coruna îşi joacă şansele pentru titlu. Iată în continuare programul în ordinea etapelor :

BARCA : Espanol (d), Cadiz (a), Oviedo (d), Rayo (a), Celta (d), Sevilla (a), Osasuna (d), R. Sociedad (a).

REAL : Oviedo (d), Rayo (a), Celta (d), Sevilla (a), Osasuna (d), R. Sociedad (a), Atletico (a), Tenerife (d).

CORUNA : Valencia (d), Logrones (a), Ath. Bilbao (d), R. Zaragoza (a), Espanol (d), Cadiz (a), Oviedo (d), Rayo (a).

IONEL SERE

Primera Division

Situaţia actuală :

1. Barca	30	19	8	3	72-28	46 (+16)
2. Real	20	20	6	4	61-24	46 (+16)
3. Coruna	30	18	8	4	56-25	44 (+14)

ANGLIA

După 26 de ani . . .

. . . Manchester United va cîştiga, din nou, titlul de campioană a Angliei. Două puncte în ultimele două întîlniri, cu Blackburn (a) şi Wimbledon (d), o mai despart de minunatul vis. Marea problemă în decursul acestui sfert de veac a boss-ilor de la Old Trafford a fost presiunea readucerii acestui titlu iluzoriu la Warwick Road North. Adeseori s-a spus că pînă cînd un manager al lui M.U. va aduce titlul înapoi, va fi văzut ca un „repetent". Ceea ce a fost şi Alex Ferguson sezonul trecut, în faţa surprizei Leeds. Dar nu şi în acesta : tangibilul titlu va estompa, în fine, memoria echipei campioană a Europei ediţia 1967-'68.

Vicecampioana va fi Aston Villa. Două victorii, cu Oldham (a) şi Q.P.R. (d), plus o minune, citeşte M.U. învinsă, ar mai urca-o în top. Chestia o ştie şi managerul Ron Atkinson, la rîndul său un „repetent" în cei 5 ani (1980-'85) la M.U. : „De două ori am fost la un pas de titlu dar, oricum, în acele zile înfruntam cele mai bune echipe din Europa. Oricare cîştiga Barcley League, şi de obicei aceasta era Liverpool, mergea şi cîştiga C.C.E.".

Decizia în acest an s-a luat miercuri: Crystal Palace — M.U. 0-2 (Hughes, Ince) şi Blackburn — Aston Villa 3-0 (Newell — 2, Gallacher) ! Astfel, Blackburn-ul scoţianului Kenny Dalglish a atacat decisiv locul 3 deţinut de debusolata Norwich, şi implicit... U.E.F.A. Alt scoţian, Graeme Sounnes, a ridicat totuşi Liverpool-ul pe 5 după o plimbare de 38 etape prin subsoluri.

Apropo. Cu tot votul de încredere ce i s-a dat din partea acţionarilor şi a boss-ului Fred Reacher, Brian Clough mai are doar şanse minime de menţinere a dublei campioane a Europei, Nottingham Forest, în ligă. Aceeaşi soartă o împărtăşesc Joe Royle cu Oldham şi Lennie Lawrence cu Boro. Drumul invers se pare că îl vor face Newcastle (manager Kevin Keegan) şi Portsmouth.

Miercuri seara, Wembley-ul va avea casele de bilete închise pentru megaderby-ul Anglia — Olanda. Singura întrebare e pe cine vor vedea cei 80.000 fans, dacă lista accidentaţilor lui Mr. Graham Taylor n-are the end. Se speră în refacerea lui Gascoigne, Walker, Palmer, Steven şi Winterburn...

În rest, Leeds — Nagoya Grampus Eight (echipa lui Lineker) 2-1, galezii Dean Saunders şi Gary Speed au fost bătuţi într-o încăierare la un club de noapte din Cardiff, ex-clubul giuleşteanului Ştefan Iovan, Brighton & Hove-Albion (D3), a scăpat în ultima clipă de faliment iar Glasgow Rangers a salutat demnă calificarea superioarei Marseille în finala Champions League.

P.S. : Şansa lui Nott' Forest e victoria în meciul supravieţuirii cu Sheff' Utd. Brian Claugh or Davie Bassett ?

MIHAI COMŞULEA

Premier League

Manchester Utd.	40	22	12	6	62-29	78
Aston Villa	40	21	11	8	56-37	74
Norwich City	40	20	8	12	57-62	68
Blackburn Rov.	39	18	11	10	64-42	65
F.C. Liverpool	39	15	11	13	54-49	56
Sheff' Wednesday	37	14	13	10	50-43	55
Q.P.R. London	38	15	10	13	57-52	55
Tottenham	38	15	10	13	53-56	55
Manchester City	39	14	11	14	53-46	53
Wimbledon L.	40	14	11	15	54-52	53
Chelsea London	40	13	14	13	47-49	53
Arsenal London	37	14	9	14	36-34	51
Coventry City	40	13	12	15	48-52	51
F.C. Southampton	40	13	11	16	51-56	50
Everton	39	14	7	18	48-51	49
Ipswich Town	40	11	16	13	47-51	49
Leeds Utd.	39	12	12	15	52-57	48
Crystal Palace	39	10	15	14	45-57	45
Sheffield Utd.	39	11	10	18	46-51	43
Oldham Athletic	39	10	10	19	55-69	40
Nott' Forest	40	10	10	20	40-57	40
Middlesbrough	40	10	10	20	48-70	40

handbal

DIVIZIA A MASCULIN

Meci echilibrat, scor echitabil

„U". Timişoara — Minaur Baia Mare 25-25 (13-13)

Meci plăcut în care cele două echipe au condus pe rînd de-a lungul întregii întîlniri. A fost şi un moment dramatic chiar în ultimul minut de joc. Atunci, în min. 60, oaspeţii conduceau cu 25-24 şi se aflau în atac. Cuc aruncă puternic la poartă, portarul Basaraba respinge mingea, care ajunge la Alexandru. Aflat pe semicerc, acesta şutează. Basaraba respinge din nou de această dată mingea ajungînd la Dan Petru, care porneşte pe contraatac, este faultat, arbitrii dictează 7 m şi acelaşi Dan Petru stabileşte scorul final.

Au înscris pentru „U" : **Dan 8, Matei 6, Ştot şi Cicu cîte 4, Billi, Sirbu şi Negovan cîte 1, iar pentru Minaur Bontaş 9, Alexandru 5, Pop 4, Marta 3, Cuc 2, Popovici şi Covaciu cîte 1.**

Slab arbitrajul cuplului bucureştean Şerbu — Dobre.

DIVIZIA A — FEMININ

Nici Lutzelinden nu le-a redat modestia

I.L.S.A. — Chimistul Rîmnicu Vîlcea 23-40 (10-18)

Eliminată în semifinala Cupei Cupelor de echipa germană, echipa de pe malurile Oltului a apărut pe parchetul sălii „Olimpia" ca şi cînd Cupa s-ar fi aflat deja în vitrina clubului. A impresionat neplăcut modul arogant în care oaspetele au abordat meciul, uitînd că modestia este apanajul marilor echipe sau al marilor sportivi. Fetele de la I.L.S.A. merită felicitări pentru jocul lor bun împotriva unei echipe în care s-au investit foarte mulţi bani pe care cred că acum sponsorii îi regretă.

Au înscris pentru I.L.S.A. : **Ciolacu 12 (cea mai bună de pe teren), Stoicov şi Moţu cîte 3, Stupar şi Dincă cîte 2 şi Fărcaş 1, iar pentru Chimistul Drăgănescu 12, Cozma 8, Petruş 6, Iovănescu şi Ciora cîte 4, Nan 3, Raita 2, şi Carcadia 1. Tircă n-a jucat fiind accidentată.**

Au arbitrat Csoma — Buceceanu din Sf Gheorghe.

DIVIZIA B — FEMININ

TIMCON — REMIN Deva 29-24 (14-10)

Gazdele lipsite de aportul a două jucătoare de bază — Ighişan şi Ştot, au obţinut o frumoasă şi nesperată victorie. Axinte jucînd extraordinar. Au înscris pentru TIMCON : **Axinte 13, Gidofalvi 6, Pătruţ şi Gliz cîte 3, Hanganu 2, Ciufu şi Bădăi cîte 1, iar pentru REMIN Cătană 11, Dop 5, Varadi 3, Hamza, Bozan, Demeni, Grosu şi Rotar cîte 1.**

Au arbitrat Borbely şi Măriej din Satu-Mare.

C. GRIGORE

Bozidar Maljkovic îl vrea pe Ghiţă Mureşan

Maljković, antrenorul echipei franceze de baschet Limoges, proaspătă cîştigătoare a Cupei Campionilor, este curtat de Barcelona de la care a plecat anul trecut în urma unor neînţelegeri cu preşedintele clubului, Nunez. Indiferent dacă va rămîne în Franţa sau va pleca în Spania, cunoscutul antrenor sîrb (a cîştigat Cupa Campionilor cu Jugoplastika Split în 1989 şi 1990) îl vrea pe Ghiţă Mureşan, care joacă tot în Franţa la Pau Orthez. Va fi un transfer greu de realizat deoarece în acest moment fostul jucător clujean se află sub contract cu firma franco-americană de impresariat „Proserv", care vrea să-l treacă oceanul şi să-l transfere în N.B.A. Cred că va decide numărul dolarilor şi nu mirosul lor.

Vă vom ţine la curent avînd în vedere că „Boţa" s-ar putea să vină la Timişoara într-o vizită particulară.

☆

Joi, 29 IV 1993 ora 17 la sala „Olimpia" are loc meciul masculin de divizia A „U" Timişoara — U-C.U.G. Cluj.

rugby

DIVIZIA A

Publicul „al 16-lea" jucător !

Ştiinţa Petroşani — „U". Eltim Timişoara 12-11 (3-8)

Simbătă, ora 10, stadion „Ştiinţa", teren desfundat, timp frumos, spectatori 500.

Arbitri : Nicolae Şişiu (Buc.) 7, Hristofor Marin (Piteşti), iar Ion Fota (Balş) nu s-a prezentat.

Observator : C-tin Udrea (Buc.).

„ŞTIINŢA" : Soare, Costache, Laţico (min. 75, Stelică), Drumea, Bolea, Mureşan, Sniugan, Raţiu, Drăghici, Ivănuş, Pancu, Larie, Medragoniu, Andriţă, Mutaşcu.

„U". ELTIM : Niţă 4, Tiţă 5, Laniy 4 (min. 60, Budiştean 5) Sölösi 5, Ţepurică 4, Mistor 6, Mircioagă 6, Şugaru 5, Achimov 4, Roxin 6, Mitocaru 5, Voinov 6, Gherghe 6, Fiat 6, Solomie 7.

Jucătorul meciului : Drăghici.

Au marcat : Roxin (min. 12 şi 48), lovituri de pedeapsă; Solomie (min. 29) încercare, pentru timişoreni şi Drăghici (min. 40, 53, 58, 64) lovituri de pedeapsă pentru gazde.

Gazdele pentru evitarea retrogradării s-au folosit de mijloace mai puţin ortodoxe. Astfel la scorul de 8-0 pentru timişoreni, spectatorii au invadat terenul intimidîndu-l pe arbitru ! • Marile momente ale jocului: „marginea", grămezile şi molul au fost cîştigate mai tot timpul de către gazde. Neavînd blocare treisferturile timişorene practic au şomat • Din cauza jocului slab al pachetului de înaintare, fazele s-au oprit la nivelul de atac pregătitor. Repliajul s-a făcut greoi, iar purtătorul de balon nu a fost protejat. Sperăm într-o revenire a timişorenilor care, miercuri, în etapa intermediară, vor întîlni, pe teren propriu, pe C.S.M. Suceava.

Rezultate tehnice : **Minerul Lupeni — Steaua Buc. 21-10 ; C.F.R. Constanţa — Dinamo Buc. 8-8 ; Sportul Buc. — Ştiinţa Baia Mare 13-31.**

Etapa viitoare, miercuri, 28.04. a.c. : „U". ELTIM Timişoara — C.S.M. Suceava, R.C. Griviţa Roşie — Minerul Lupeni, C.S.M. Foresta Sibiu — Ştiinţa Petroşani, Farul Constanţa — Sportul Buc., Ştiinţa Baia Mare — C.F.R. Constanţa, Dinamo Buc. — Steaua Buc.

MIRCEA COSMA

FOTBAL — DIVIZIA B IIÎ — FOTBAL

„Răzbunare prin proporţia scorului"

Arsenal Reşiţa — Victoria Electronistul Curtea de Argeş 5-0 (3-0)

Dum nică ora 11, stadion I.M.R., spectatori cca 700, teren bun, timp foarte frumos.

Arbitri : Valer Florea (Blaj) — Alexandru Loga (Alba Iulia), Dorin Ghioghici (Aiud).

Cartonaş roşu : Cazan (min. 85).

ARSENAL : Benga — Iacob (63, Sola) — VLĂDIA (cpt.), Pereş, Căprariu — Marinescu, BOLTAŞIU, Stan (75, Bană) — STĂNESCU, Ciocan, Vasiu.

VICTORIA : NICOLESCU — Cazan, Moise, Megheş — MINCĂ, Ceauşu (62, Grigore), Stoica (cpt.), Petrescu, ATANASESCU — Căpătan, Sima (31, Olteanu).

Au marcat : MARINESCU (min. 2) după o „schemă" bine exersată pentru o lovitură liberă de la 18 m, VASIU (min. 30) din centrarea lui Ciocan, BOLTAŞIU (min. 45) identic cu golul nr. 1, PEREŞ (min. 57 din penalty), după un fault în careu asupra lui Stănescu, CIOCAN (min. 80) din centrarea lui Vlădia.

JUCĂTORUL MECIULUI : BOLTAŞIU.

Oaspeţii au venit la Reşiţa fără unul din jucătorii lor de bază, Moromete, cel care în meciul tur şi-a „maltratat" pur şi simplu adversarii, făcînd mai mult box decît fotbal.

El a reuşit să-şi „programeze" cel de-al 4-lea cartonaş înaintea meciului, la absenţa lui adăugîndu-se şi cea a portarului titular Diaconescu cel care avea la activ „fugărirea" reşiţenilor din meciul de la Curtea de Argeş. Cu 5 minute înaintea jocului, „acuzînd" dureri lombare, şi portarul titular pe foaia de arbitraj a renunţat la joc (poate de frică ?) locul său fiind luat de un puşti de numai 16 ani, Nicolescu, care în ciuda celor 5 goluri primite a evoluat bine salvîndu-şi echipa de la un scor fluviu. 10 sau chiar 12 goluri n-ar fi mirat pe nimeni.

Cel mai „pătit" în a rata din poziţii ideale a fost Stan, dar şi Vlădia, Ciocan, Vasiu, Stănescu şi Boltaşiu au trecut fiecare de cel puţin două ori pe lîngă majorarea scorului. Şi dacă acest Boltaşiu (revenit de la CSMR de la 31 martie) ar fi jucat măcar de la începutul returului alta ar fi fost configuraţia plutonului fruntaş, în care Arsenalul s-ar fi aflat sigur între primele trei echipe.

Foarte bun arbitrajul trio-ului ardelean în care centralul, care după ce de la început s-a răstit cu o voce baritonală la cei nedisciplinaţi, nu a avut probleme pînă-n final, eliminarea lui Cazan fiind pentru un fault disperat al acestuia asupra lui Vasiu scăpat singur, perpendicular, spre poarta „bravului" Nicolescu.

Rezultatele etapei : Arsenal — Curtea de Argeş 5-0 ; Cimentul Fieni — Gaz Metan 1-2 ; C.S. Tîrgovişte — Minerul Lupeni 2-0 ; Mătăsari — ROVA Roşiori 3-0 ; A.S. Paroşeni — Slatina 2-0 ; Dacia Piteşti — Electrica Fieni 1-0 ; Anina — Petrolul Stoina 1-0 ; C.S.M. Caransebeş — Sadu 2-1 ; Alexandria — Uricani 1-1 ; Şoimii Sibiu a stat.

Stoina	**26**	**15**	**2**	**9**	**43-28**	**32**	**+6**
Gaz Metan	**26**	**15**	**1**	**10**	**50-26**	**31**	**+7**
Anina	**26**	**14**	**1**	**11**	**38-31**	**29**	**+3**
Dacia Piteşti	**25**	**12**	**5**	**8**	**32-26**	**29**	**+3**
Curtea de Argeş	**26**	**13**	**3**	**10**	**42-40**	**29**	**+3**
Cimentul Fieni	**25**	**13**	**2**	**10**	**48-39**	**28**	**+2**
Uricani	**25**	**13**	**2**	**10**	**37-39**	**28**	**+2**
Mătăsari	**25**	**13**	**1**	**11**	**46-32**	**27**	**+1**
Arsenal	**25**	**12**	**2**	**11**	**45-35**	**26**	**0**
A.S. Paroşeni	**25**	**12**	**1**	**12**	**40-40**	**25**	**—1**
Şoimii Sibiu	**25**	**12**	**1**	**12**	**42-43**	**25**	**—1**
Lupeni	**26**	**11**	**2**	**13**	**37-42**	**24**	**—2**
Tîrgovişte	**25**	**11**	**1**	**13**	**41-31**	**23**	**—3**
Alexandria	**26**	**9**	**5**	**12**	**30-48**	**23**	**—3**
ROVA Roşiori	**26**	**10**	**2**	**14**	**33-37**	**22**	**—4**
Slatina	**26**	**9**	**4**	**13**	**33-40**	**22**	**—2**
Sadu	**26**	**9**	**4**	**13**	**32-46**	**22**	**—2**
C.S.M. Caran.	**26**	**10**	**1**	**15**	**33-56**	**21**	**—5**
Electrica	**26**	**9**	**2**	**15**	**24-46**	**20**	**—4**

MAGNET
unic distribuitor în judeţul Timiş
vă oferă EN GROS cu A.C. 0%:
boxe auto
BLUESTAR
40 şi 60 W
cele mai noi modele

Începînd de astăzi ascultaţi muzică de calitate cu
BLUESTAR
HEAR ALL THERE IS TO HEAR
Magazinul Magnet, str. Alba Iulia
Telefon: 096/191006

DACĂ ŞI CRĂCIUNESCU...

N-am să ascund, nici nu este cazul, faptul că detest profund violenţa oricum s-ar manifesta ea, cu atît mai mult pe terenurile de fotbal... este şi greu de conceput o deplasare la o arenă sportivă, întru destindere sau, din punctul de vedere al gazetarului, interes de serviciu, care să nu aibă asigurată revenirea „la bază" în bune condiţii, deşi, dacă am pune la suflet tot ceea ce ne este dat să auzim pe stadioanele sau în sălile de sport, în ultimul timp, ar trebui să ne apucăm grabnic de pescuit sau alpinism... şi aici iau în considerare doar ceea ce are darul de-a gîdila urechile „în mod neplăcut".

Din nefericire, stadioanele noastre devin uneori mai nesigure decît tranşeele din Bosnia-Herţegovina...

Ceea ce s-a petrecut sîmbătă la Hunedoara, la un meci de fotbal de divizia A, la care a oficiat Ioan Crăciunescu, adică reprezentantul arbitrajului românesc la FIFA, are darul de-a contraria, nu atît pentru că s-a adăugat încă un arbitru molestat, la un dosar şi aşa destul de încărcat al descărcării energiei suporticeşti, dar, mai ales, pentru că evenimentul a fost tratat din nou unilateral. Mărturisesc că am aşteptat cu nerăbdare „gazeta..." de luni, în care, cu stupoare am găsit reflectată o singură opinie, aceea a arbitrului Crăciunescu, adică exact elementul incriminat. Adică, tocmai cel care A FURAT pe faţă un meci care a degenerat în final, cînd s-a ajuns la o inadmisibilă exasperare a publicului local... şi asta după ce acelaşi cotidian ne informează că a intrat şi în posesia relatării propriului corespondent! Dar, declaraţia lui Ioan Crăciunescu a fost considerată mai competentă decît cea a propriu-

CÎINII LATRĂ, CARAVANA TRECE

de Miki Junea

lui corespondent! Sigur că arbitrul incriminat de publicul hunedorean a văzut şi trăit destule, dar asta nu scuteşte publicaţia respectivă de reflectarea tuturor opiniilor care ar concura la reconstituirea cît mai fidelă a istoriei care ar putea constitui o răscruce de drumuri: pentru Corvinul, spre coada clasamentului, pentru Oradea, chiar la o posibilă promovare!

Ba mai mult, la o asemenea partidă, cu un asemenea arbitru, Gazeta Sporturilor n-a considerat necesară delegarea nici unui ziarist! Hai că-i bună! Pentru completarea circului, ar mai lipsi opiniile lui Constantin Teaşcă, în postura de observator federal şi agitator al spiritelor şi atunci am putea spune că, sigur ne-am pricopsit!

În aceste condiţii, este cazul să recapitulăm şi să spunem încă o dată, pentru cine, eventual, ar pierde firul evenimentelor, că nu este cazul să fim suspectaţi de admiterea violenţei în arenele sportive, dar, după ce am fost de atîtea ori martorii suspendărilor drastice dictate de comportarea publicului, ar cam fi cazul să mai auzim şi de suspendări dictate pentru arbitrii care exasperează publicul... s-ar cuveni să-l amintim aici pe petroşeneanul Ion Danciu, cel care într-adevăr, a fost suspendat după prestaţia penibilă de la Timişoara. A revenit apoi, bine mersi, arbitrează în continuare, şi, cine ştie pe unde, va mai fi erou al unor evenimente regretabile...

În orice caz, pînă la episodul Hunedoara, nutrisem un respect deosebit pentru Ioan Crăciunescu, deşi, colegi mai hîrşiiţi într-ale meseriei mă avertizează: fii atent, **„ăsta, cînd trage cîte-un tun, recuperează tot"**! Asta mă face să-mi amintesc că citisem undeva despre o altă faţetă a corectitudinii: aceasta ar fi haina de gală a exerciţiilor.

Să fie chiar aşa?

Formula 1

UNDE EŞTI MAESTRE ENZO FERRARI?

Imola, Italia. Etapa a 4-a a Formulei 1: Marele Premiu al statului San Marino pe autodromul Enzo Ferrari.

61 tururi pe o pistă de 5,04 km (lungime totală: 307,4 km). 100.000 spectatori.

Cîştigătorul anului 1992: Nigel Mansell.

Numărul 13 aduce ploaie?

Din 1991, gazda Grand Prix-ului celui mai mic şi mai vechi stat din lume, San Marino, este Imola. Situată la 75 km nord-vest de liliputanul stat, aproape de Bologna. Aici s-au strîns duminică circa 100.000 tifosi veniţi din întreaga peninsulă. Încă de luni, unii dintre ei, nemaipomenit de entuziaşti, şi-au construit adevărate tabere de vară pe colinele din preajma circuitului. Considerat rapid. Vremea nu le-a zîmbit, ziua cursei fiind una ploioasă, ca şi la Kyalami, Interlagos şi Donington. Din nou motiv de îngrijorare pentru team-ul Williams-Renault dar nu şi pentru liderul lor, triplul campion mondial Alain Prost: „Maşinile noastre sînt cu peste o secundă mai rapide decît cele ale rivalilor noştri!" Lucru dovedit la antrenamentul oficial, cînd cuplul Alain Prost — Damon Hill a obţinut primele două locuri în linia de start. Şi Prost al 24-lea pole-position al carierei. Spre disperarea tifosilor, capabili de multă dragoste pentru „căluţul" team-ului italian Ferrari, dar şi de multă ură pentru francez. Favoriţii lor au pornit de pe locurile 8 (Berger) şi 9 (Alesi — acesta a încălzit atmosfera cu parcurgerea unei ture de circuit înaintea cursei arborînd steagul team-ului Ferrari), fiind încadraţi de „ruda săracă" a lui Williams, Ligier, şi ai ei englezi Mark Blundell (locul 7) şi Martin Brundle (locul 10). Locurile 3-6 la start, identice cu cele de la Donington: Schumacher, Senna, Wendlinger, Andretti.

Hill — tactică greşită

Startul celor 24 de bolizi, printre care nu s-a aflat Michelle Alboretto — necalificat!, s-a dat pe o ploaie măruntă, mai „umană" decît cea de la Donington. Unde au fost necesare 63 intrări la boxe (!) pentru schimbarea cauciucurilor. Damon Hill s-a exprimat înaintea cursei că încrederea sa a crescut, fapt dovedit de englez încă de la prima curbă, cînd a preluat conducerea. Tot atunci, compatriotul său Mark Blundell a fost primul bolid ieşit în peisaj. L-a urmat rapid Riccardo Patrese (locul 2 în 1992). Hill şi-a mărit în continuare gradat avansul în faţa lui Senna şi Prost, dar a fost ultimul dintre favoriţi care a intrat la boxe pentru a se încălţa uscat. Cele 7,61 sec. pierdute acolo l-au aruncat pe locul 3, în urma lui Prost şi Senna. Mai mult, speranţele unei noi clasări pe podium s-au năruit în turul 21 în... nisip. Peste 12 ture, americanul Michael Andretti şi-a adus aminte de cele doar 4 ture realizate în 3 Grand Prix-uri şi l-a copiat pe Hill.

Ferrari şi Senna — no chance

În timp ce Prost îşi consolida poziţia de lider, favoriţii gazdelor Gerhard Berger şi Jean Alesi, au sfîrşit... prost: primul în boxe cu o defecţiune la motor, al doilea în decor. Dar şocul a venit două ture mai tîrziu: Ayrton Senna, liderul actualei ediţii, aflat la 10 sec. în plasa lui Prost, — out! A urmat o cursă solitară a francezului spre a 46-a victorie în carieră, obţinută la al 187-lea său Grand-Prix.

Cel mai rapid tur de pistă: Prost în 1'26"128"

CLASAMENT FINAL: 1. Alain Prost (F) — Williams-Renault în 1h 33'20" 413"'; 2. Michael Schumacher (D) — Benneton-Ford; 3. Martin Brundle (GB) — Ligier-Renault; 4. Jarvi Lehto (FIN) — Sauber-Illmor; 5. Philippe Alliot (F) — Larousse-Lamborghini: 6. Fabrizio Barbazza (ITA) — Minardi-Ford.

Clasament general:

PILOŢI: 1. Senna (McLaren-Ford) 26 puncte; 2. Prost (Williams-Renault) 24 p.; 3. Damon Hill (Williams-Renault) 12 p.; 4. Michael Schumacher (Benetton-Ford) 10 p.; 5. Mark Blundell (Ligier-Renault) şi Johnny Herbert (Lotus-Ford) 6 p.

CONSTRUCTORI: 1. Williams-Renault 36 p; 2. McLaren-Ford 26 p.; 3. Benneton-Ford 12 p.; 4. Ligier-Renault 10 p.; 5. Lotus-Ford 7 p.; 6. Minardi-Ford şi Sauber-Illmor 5 p.

MIHAI COMŞULEA

• Începusem să vorbesc, săptămîna trecută, despre cum ocolesc ziarele noastre de sport marile adevăruri din fotbalul românesc. Un alt astfel de adevăr, „uitat" de aceste ziare, este întîmplarea de la Bistriţa, de acum cîteva etape, cu Dinamo. Niciunul din cotidienele sportive nu s-a încumetat să spună lucrurilor pe nume. Mă gîndesc că aveţi vreo îndoială despre ce şi cum a fost acolo. Ar mai fi de adăugat doar că, în condiţiile în care gazdele au fost din cale-afară de ospitaliere dinamoviştii, ca să cîştige, s-au chinuit realmente, stîrnind mînia preşedintelui Ianul. Această mînie se referă acum şi la turneul din America, al „naţionalei", care — zice Ianul — ar fi cauza jocului slab, din ultima vreme, al lui Dinamo. Parcă nu demult, cineva (cine oare?) declara, altruist, referitor la convocarea unui mare număr de dinamovişti la turneul-maraton, că **„obiectivul lui Dinamo este... calificarea «naţionalei» la C.M. din S.U.A."**. Îşi mai schimbă omul părerea şi, oricum, altruismul nu e la modă în România de azi.

Iar referitor la ziarele de care vorbeam, eu sînt înţelegător: e o sfidare să superi pe Steaua sau Dinamo care au condus şi din păcate, cred că vor mai conduce destulă vreme, destinele fotbalului românesc, de-acolo din catacombele FRF, unde-şi tot vîră Lucian Gheorghiu nasu-i coroiat.

Deci Steaua şi Dinamo au stăpînit şi vor mai stăpîni probabil FRF-ul: fie pe rînd, cu schimbul, fie deodată (fifty-fifty). Şi dacă spui ce nu trebuie, adio acces la informaţii, la culise, la... deplasări.

• Aşa s-a gîndit probabil şi Adrian Porumbolu, cînd s-a confruntat cu faza din finalul derby-ului Dinamo — Steaua, atunci la atacul lui Matei asupra lui Andrassy, scăpat pe dreapta. Un 11 m, un probabil gol deci, ar fi scos pe Dinamo, practic, din cursa pentru cîştigarea campionatului. Un scor egal (mai erau cîteva minute şi era 1-1) mulţumea pe Steaua şi dădea încă şanse lui Dinamo. Aşa că, Porumbolu a lăsat jocul să continue înpăcînd şi capra şi varza. Recunosc, a fost o fază grea. Grea de tot. După regulament şi după analiza pe video, cred că a fost totuşi fault. Deci 11 m.

REPLAY

• Dacă tot vorbim de derby, să ştiţi că am ascultat şi transmisia radio, unde au fost invitaţi să-şi dea cu părerea fel de fel de gazetari, audio, video şi scripto. Şi-am auzit opinii atît de diferite, că mi-am adus aminte de vorba aia, că la agricultură şi fotbal se pricepe tot omu'. Începînd de la cel care zicea (în rezumat) că a fost un meci jenant, pînă la cel care ne vorbea de o gală fotbalistică, cred că a fost acoperită toată gama posibilă de caracterizări a meciului. Şi dacă tot ne pricepeam toţi, la să vin şi eu cu opinia a fost un meci interesant de campionat, dintre două foste mari echipe, care ne-au demonstrat că s-a nivelat campionatul în jos (e bine, e rău? — e bine în orice caz că Dinamo şi Steaua nu mai defilează), meci, a cărui etichetă de derby a fost salvată de două goluri de o rară frumuseţe şi care a scos la rampă liderii incontestabili ai ramurii autohtone a fotbalului nostru, Dorinel şi Panduru.

• O fază controversată a etapei a fost şi cea din finalul partidei Sportul — Rapid, în care gazdele au înscris, golul fiind anulat de arbitru, pe motiv de ofsaid, semnalizat de la tuşă. Televiziunea ne-a oferit faza lăsînd la latitudinea noastră verdictul (vorba vine). Păi, dacă-i aşa atunci aflaţi că a fost o lovitură liberă pentru Sportul, de la vreo 22 de metri, s-a pasat lateral, a urmat un şut la colţ, mingea poposind în plasă, dar — în momentul şutului — un jucător al gazdelor se afla în spatele zidului, în apropierea (ca să zic aşa) traiectoriei balonului, în poziţie de ofsaid. Acuma, ştim — sau cel puţin ar trebui să ştim că poziţia de ofsaid se activează deci devine ofsaid şi se sancţionează ca atare, dacă jucătorul aflat în respectiva poziţie influenţează faza. În cazul nostru, a influenţat jucătorul, de care vorbeam, faza? Eu zic că da, din moment ce se afla, cum precizam, undeva, prin preajma traiectoriei balonului, lucru care poate deruta portarul.

Dar, dacă am zis-o aşa rămîne. Adică îmi rămîne să aştept cu înfrigurare reacţia prietenului nostru, Nicolae Grigorescu, nu pictoru', ci ingineru' de arbitraj, care de-abia aşteaptă să ne pîrlească.

MAX

MAGNET
S.R.L.
GENERAL MANAGER
RICHARD ANDRESS

Tiparul executat la S.C. „HELICON" BANAT S.A.

Vest Sport — Timişoara str. Paris nr. 2A tel. 096/19 63 11 int. 174. Director onorific: MARCEL TOLCEA

COLECTIVUL REDACŢIONAL: Duki Popovici — redactor şef, Radu Sucin — şef departament fotbal intern, Sandu Ususan — şef departament fotbal extern, Ovidiu Păcurariu, Petru Fuchs, Mihai Comşulea.
COLABORATORI PERMANENŢI: C-tin Grigore, Ştefan Marton, Vlad Siniteanu, Marius Dura, Dan Bârcă Grama, Ghiţă Ochişor, Horst Szeibert, Mircea Cosma, Raul Spiller, Dan Gârlea, Silviu Florescu.
REPORTERI SPECIALI: Lucian Gheorghiu, Ioan Doria Voinea, Nelu Sere.

DIRECTOR COMERCIAL: Marian Popovici; ŞEF COMPARTIMENT DIFUZARE: Cristian Simedrea.
PAGINARE ŞI TEHNOREDACTARE: Nicu Berechet; LINOTYP: Mircea Gui şi Tiberiu Lazăr.

Dle. Crăciunescu, îţi aminteşti de Poli-Braşov, în '84 ? Citeşte la rubrica IPOTEZE !

SPORT vest

Anul III • Nr. 17 (71) • 4 — 10 mai 1993
Apare marţi • 8 pag. 30 lei •
Publicaţia se difuzează în judeţele Arad, Bihor. Caraş-Severin, Hunedoara, Alba, Timiş

■MAGNET■ ■MAGNET■ ■MAGNET■ ■MAGNET■

Vocea Bufniţei

(nu iese fum fără zvon, numa' biliard la Şag)

• Cum să-mi explic eu saltul băieţilor de la Poli, de la catastrofa cu Braşovu' la „draw"-ul din Giuleşti. Cum ? La conferinţa de presă de la clubul Poli, de vineri — unde neobservat am stat pe pervazul de la geamul de unde era să fie aruncat, anul trecut, redactorul meu şef —, se punea rezultatul partidei cu Braşovu' pe seama medicamentaţiei greşite ?! De atunci băieţii îl refuză pe doctoru' Ghilezan şi când le oferă energizante ?! Da, da' eu sâmbăta trecută, după miezu' nopţii, am făcut oră de zbor pîn' la Şag, la cantonamentu' băieţilor. Nu de alta dar m-am gândit să gonesc bufniţele — pardon cucuvelele — să se odihnească băieţii în linişte. Când colo, nici o bufniţă, da' băieţii noştri, transformaţi în păsări de noapte, jucau biliard !!! Nu dau nume să nu fiu jumulit, da' propun să se înfiinţeze o secţie de biliard la club şi să le-o tragem, în revanşă, braşovenilor. • Pentru că n-am apucat să zbor sâmbătă la Reşiţa, am trimis câţiva piţigoi — văzuţi de altfel chiar pe gazonul din Govândari — care s-au cam speriat de Marius Popescu, deosebit de nervos, pentru că un tip cu mustaţă neidentificat (nu e vorba de Lux Foto Fux) le-a promis lui Zsizsik şi Chiş, câte 500.000 lei de căciulă să trântească meciul ? • Cinste lor, cinste lor, cinste nădrăgenilor !" E lozinca pe care o fredonez zi şi noapte de sâmbătă-ncoace. Zeci de druckeri, ce-şi fac veacu' pe terenurile judeţului, au încercat să mă convingă că Sânnicolaul va lua două puncte la Nădrag. E' uite că n-a fost blat. Oare începe purificarea fotbalului autohton, din dealurile Banatului ?

ION GOLUMBU

P.S. Mulţumim pe această cale dlui. Karateka Cioroianu, care, sâmbătă seara, a sărit în ajutorul directorului nostru onorific, la Gara de Nord. Nu ca să-l apere — Vest SPORT n-are inamici —, ci să-l ducă spre casă, orele fiind înaintate, iar dl. Tolcea îşi căra biblioteca ...

Chebuţiu îşi învinge singur echipa

C.F.R. Timişoara — F.C. Maramureş 3-2 (2-2)

Sâmbătă, ora 11, stadion CFR, timp frumos, teren bun, spectatori 400.

Arbitri : Valeriu Banu (Ploieşti), Ion Moise (Buzău) şi Stelian Debi (Ploieşti)

Observator : Mircea Neşu (Oradea).

Cartonaşe galbene : Petre Narcis, Bumb şi Frunză.

CFR : Băluţă — Ciută — Ivan, S. Mihai (24 Stoicovici), Sârb — Contescu, NEAGU, HIMCINSCHI, Otiman (cpt.) — P. Narcis (78, Brindescu), VELCEA.

FC MARAMUREŞ : Chebuţiu (59, Solomayer) — Kemeneş — Mic, Bumb, Motoc, Andrei — SABĂU, UNGUREANU (cpt.) Irimuş (66, Oană) — Dorobanţu FRUNZĂ.

Au marcat : UNGUREANU (min. 13), introducând în plasă o minge respinsă de Băluţă, la şutul lui Sabău ; FRUNZĂ, (min. 20) şutând din voleu, sub bară, la o centrare de pe stânga a lui Andrei ; VELCEA (min. 33) cu un şut plasat din interiorul careului ; NEAGU (min. 37) dintr-o lovitură liberă, de la 20 de metri, lateral, dreapta şi VELCEA (min. 56) care reia, cu capul, în plasă, o minge scăpată de Chebuţiu, la centrarea lui Otiman.

JUCĂTORUL MECIULUI : VELCEA.

IOAN DORIN VOINEA

(Continuare în pagina 5)

ÎNAINTEA PARTIDEI CU STEAUA

Sperăm că punctul din Giuleşti Nu se-ntoarce-n Bucureşti !

NUMAI ÎN vest SPORT PUTEŢI CITI

Poli nu trebuie fondată, Poli există de 72 de ani !

Totuşi, nu se poate fără Rus

Gloria Reşiţa — Metalurgistul Cugir 3-0 (1-0)

Sâmbătă, ora 11, stadion Gloria, spectatori cca. 1000 în tribune, şi alţii 500 pe dealuri şi după garduri, teren acceptabil, cu porţiuni golaşe, timp frumos.

Arbitri : I. Toma Costin (Piatra Neamţ) — Marian Sandu (Buzău), Gabi Andrei (Bucureşti).

Observator : Nicolae Oaidă (Bucureşti).

Cartonaşe galbene : Cristea.

GLORIA : Fekete (cpt.) — Pătru — Sirian, Mitar, BRICI, ZSZSIK — CHIŞ, Manole, MARCU — Tuluc (din min. 87 N. Rus), Ciornei (din min. 55 V. RUS).

METALURGISTUL : Alexoi — Ursu — Cristea, Ohii, Balea — I. Moldovan, Preda, M. Stănescu, SCHADI — A-CHIM, Hegyi.

Au marcat : MARCU (min. 28) interpus în mod ferlcit pe traiectoria puternicului şut al lui Manole care „trecea" alături , V. RUS (min. 58) de la 14 metri cu un „lob" din tibie peste Alexoi rămas pe linia de 6 metri şi acelaşi V. RUS (min. 85) rămas singur cu Alexoi după un „şnur" Şirian — Brici.

JUCĂTORUL MECIULUI : MARCU

PETRU FUCHS

(Continuare în pagina 5)

QUO VADIS UTA ?

U.T.A. — I.C.I.M. Braşov 2-1 (2-1)

Sâmbătă, ora 11, stadion UTA, timp frumos, teren foarte bun, spectatori 2500.

Arbitri : Nicolae Arghir (Galaţi) — Constantin Frăţilă (Constanţa), Viorel Badea (Ploieşti).

Observator : Aurel Miu (Bucureşti).

Cartonaşe galbene : Stupar, Keresteş.

UTA : Sinescu — GRAD — Muţică, RADU GEORGE — Szell, Plisca, Ungur (77, Grădinaru), Ţucudean (cpt.), Stupar — Mitu (5, ŢÂRLEA), Târţău.

I.C.I.M. Braşov : INCZE — GHILEANU — Drăgănoiu, Sala (80, Ganea), Ologu — Keresteş, Dudău, Georgescu, Ghindaru — BENEA (52, Gal), Petruş.

Au marcat : UNGUR (min. 5) — după o acţiune personală a lui Ţucudean, care, altruist, i-a pasat lui Ungur, aflat într-o poziţie mai bună de şut ; BENEA (min. 23) — cu capul la o centrare a lui Ologu ; ŢÂRLEA (min. 37) — cu un şut sub bara transversală, la o minge respinsă iniţial de apărarea braşoveană.

JUCĂTORUL MECIULUI : INCZE

OVIDIU PĂCURARIU

(Continuare în pagina 5)

IPOTEZE de Jackie Ionescu

ÎNTRE PARUL MOȚULUI ȘI MILA LUI ȘUMUDICĂ

Acum zece ani, la un joc al nostru cu Brașovul domnului Mitică Dragomir, Arbitrul a validat un gol în favoarea Brașovului, ignorând semnalizarea insistentă, pentru ofsaid, a Tușierului. Un gol care a fost al unei înfrângeri decisive. În scandalul general care-a urmat, Murar, pe-atunci la Poli, a luat Parul de la centrul terenului și cu el, în două mâini, întocmai ca strămunii săi de la Brad și Țebea, sugrumat de plâns și de mânie s-a aruncat spre Arbitru ! **„Lăsați-mă să-l omor ! Crucea și dumnezeii ...“ !!**

Acum zece zile, la un joc al Corvinului cu F.C. Bihorul din orașul lui Jenney, același Arbitru, aplicând Regulamentul în avantajul Bihorului și determinând punctul Oradiei printr-un gol apreciat de foarte multă lume ca fiind din ofsaid, marcat în aberantele prelungiri, a exasperat câteva mii de oameni, pe care, precum pilitura de fier, atrasă de magnet și-i i-a atras fulgerător spre el la mijlocul terenului. Un Public în genere liniștit care niciodată n-a mai făcut așa ceva, scos din minți, a năvălit pe Gazon pentru a se descărca de imensa tensiune în care îl băgase Arbitrul și arbitrajul !

În Apocalipsa creată, atunci când Arbitrul era-n pragul linșajului și nu mai avea nici o soluție, dinspre Tunel a țâșnit Șumudică și, făcându-și loc printre oameni, s-a aruncat asupra Arbitrului, cuprinzându-l protector cu amândouă brațele, apărându-l cu disperare de disperarea mulțimii ! **„Lăsați-l, fraților, nu mai dați, e și el om“** ! Și omul a scăpat hăituit spre ieșire !

Gestul lui Marius Șumudică este uluitor și paradoxal ! Arbitrul îl eliminase din joc pentru două Galbene ! Date forțat și căutat ! Arbitrul îl dăduse apoi afară și de pe bancă, unde el se refugiase, după care Arbitrul îl dăduse pentru a treia oară afară și din Tunel, unde el se retrăsese pentru a nu scăpa meciul ! După trei eliminări, după necazul Echipei și-al rezultatului, Șumudică găsește puterea și Mila să-l salveze pe Arbitrul care-i făcuse atâta rău !! Să-l salveze, asumându-și el periculoase Riscuri ! E ceva fantastic !! Pentru asta, Șumudică merită Marele Premiu Fair-play al FIFA, UEFA și FRF ! Gestul său n-are Preț !!

Și fiindcă n-are preț, Marius Șumudică a luat și două etape de suspendare, conform Raportului făcut de cine credeți ?! De arbitru, bineînțeles !!

Asta-i ! **„stimați iubitori ai fotbalului“**, cum ar zice distinsul cronicar Ilie Dobre ! Și-n timp ce Stadionul va sta șase luni pustiu, mirat și resemnat, în timp ce aceia care au tele-programat Intrarea Bihorului prin orice mijloace își sorb fericiți wisichiul, telepupându-se și gratulându-se pentru Idee, Arbitrul își plimbă și-și expune cu gravitate și voluptate Ligamentele încrucișate, prin Redacțiile și Birourile Bucureștilor, adunând adeziuni de Compătimire, într-o postură de martir al Dreptății !

Dar ajunge !

Nu însă înainte de-a vă propune un Test ! Și-anume : dumneavoastră, personal, în sinea dumneavoastră cea mai profundă și imparțială, pentru cine și pentru ce votați ?! Pentru Parul izbăvitor al Moțului sau pentru creștinescul gest al lui Șumudică ?!

Și de ce ?

Contrar prognozelor

RAPID BUCUREȘTI — POLI TIMIȘOARA 2-2 (1-0)

Duminică, ora 17, stadion Giulești, spectatori 15.000, timp bun pentru fotbal, gazon satisfăcător (moale pe anumite porțiuni).

Au arbitrat : Constantin Sorescu (Pitești) — Zoltan Erdei (Slatina), Vasile Donțu (Galați).

Cartonașe galbene : Guzun, Iovan, Constantinovici, Baban, Ov. Lazăr.

Au înscris : CÂRSTEA (25) cu o lovitură de cap ; O. POPESCU (67), din centrarea lui VARGA ; BABAN (72), după ce a „tocat“ apărarea gazdelor ; ȚÂRĂ (76) din 11 m.

RAPID : Toader 6 — Stanciu 5, Guzun 4, Iovan 4, Vameșu 5 — Bealcu 6 (53, Dumitrașcu 4), Cârstea 6,5, Constantinovici 4 — Țâră 6, Chiriță 6, Voinea 6, (61, C. Zamfir 5).

POLITEHNICA : Toma 6, — Andreaș 6 — Varga 6, Crăciun 6, Macavei 6, Bătrânu 6, (66, Stoicov 6) — Vlaicu 6, O. Popescu 6,5, Bărbosu 6 — Ov. Lazăr 6, Kovacs 6 (min. 30, Baban 6).

☆

2-2 a fost în tur la Timișoara, identic a fost scorul alaltăieri în potcoava din Grant. Dacă ar fi fost inclus în pronosport, nu știu cine ar fi jucat altceva decît „unu solist“. Timișorenii veneau după „sincopa“ brașoveană de pe Bega, în timp ce feroviarii, după ce i-au umilit pe Dinamo, îndoliaseră Regia cu o săptămînă în urmă. Dar, acesta este fotbalul, iar dacă titlul este deja amanetat nu același lucru se poate spune despre campioanele neprevăzutului, care sînt reprezentate prin echipele care au culoarea vișinie încorporată în echipament

În prima repriză, cu excepția minutelor de început, pe teren nu s-au văzut decât gazdele. Au atacat în valuri, dar total ineficient, mai ales datorită formei execrabile a dispecerului Constantinovici și ratărilor monumentale ale lui Chiriță, cel care a marcat ultimele trei goluri ale giuleștenilor din etapele precedente. Nu este mai puțin adevărat că și oaspeții s-au apărat organizat, defensiva de pe Bega cedând o singură dată. După această primă parte a jocului, aparențele înclinau spre o victorie a gazdelor, dar nu mai mult la două goluri diferență, mai ales după ratarea penalty-ului, de către Varga, în finalul primei reprize.

Spre stupefacția numeroșilor spectatori prezenți, repriza a doua a adus în teren o altă Politehnică și un alt... Rapid, cu mult sub cel din primele 45 de minute. Poarta lui „Toader pentru noi este Răducanu doi“ — exagerarea mi se pare de domeniul fanteziei — a început să fie tot mai des căutată de timișoreni, cele două goluri ale oaspeților marcate la distanță de numai patru minute fiind absolut logice, Logice și pentru că am văzut un Iovan în mizerie și un Guzun care se credea pe stadionul sătesc de la Nisporeni (raionul Slobozia). Mai puțin logic mi s-a părut faultul care a generat penalitatea din care a egalat Rapidul. Ultimul sfert de oră ne prezintă un Rapid care încearcă să dreagă busuiocul, dar apărarea celor de pe Bega este la post, mai mult, la un contraatac era cât pe ce să se înregistreze o supersurpriză. Privit în ansamblu, jocul nu s-a ridicat la valoarea numelor care compun cele două garnituri, nefiind unul pe care memoria să-l rețină. Rezultatul este echitabil, deși la pauză putea fi și 5-0, dar și 1-3 sau 2-4 în final.

LUCIAN GHEORGHIU

CLASAMENT D.N.

Steaua	26	20	4	2	60-15	44	+18
Dinamo	26	19	5	2	61-17	43	+17
Univ. Craiova	26	12	8	6	39-28	32	+ 6
Rapid	26	13	6	7	34-27	32	+ 6
Bistrița	26	12	4	10	34-28	28	0
Electroputere	26	11	6	9	25-23	28	+ 2
„U“. Cluj	26	13	1	12	34-33	27	+ 1
Sportul	26	10	6	10	32-32	26	0
Inter Sibiu	26	9	8	9	31-33	26	0
Oțelul	26	11	4	11	27-30	26	0
F.C. Brașov	26	9	5	12	25-32	23	— 5
Dacia Unirea	26	8	6	12	25-33	22	— 4
F.C. Farul	26	9	4	13	36-47	22	— 4
Poli Tms.	26	6	9	11	23-37	21	— 5
Progresul	26	6	7	13	26-42	19	— 5
Petrolul	26	8	2	16	33-38	18	— 8
F.C. Selena	26	6	6	14	16-35	18	— 8
C.S.M. Reșița	26	5	3	18	26-57	13	—11

Etapa viitoare : Sportul — Oțelul ; Electroputere — „U“. Cluj ; Dinamo — Petrolul ; C.S.M. Reșița — F.C. Selena ; Progresul — Univ. Craiova ; Poli Tms. — Steaua ; Inter Sibiu — F.C. Brașov ; Dacia Unirea — Rapid ; F.C. Farul — Gloria Bistrița.

Predatu, călăul reșițenilor

„U“. CLUJ — C.S.M. REȘIȚA 2-1 (1-1)

Duminică ora 18, stadion Universitatea, teren bun, timp frumos, spectatori 4.000.

Arbitri : Alexandru Dobrin (București) — Constantin Ștefan (București), Florin Donoșă (Vaslui).

Observator federal : Alexandru Ioaniță

Cartonașe galbene : Pojar, Lupu.

„U“ : Coleeag 6 — Șandru 6 — Falub 6, Jenei 6,5, Pojar (cpt.) 6,5 — Zanc 7, R. Sabo 6,5, Coraș 7, Dican 5 (46, Tămaș 6) — M. Popescu 7 (76, Voica), Predatu 7,5.

C.S.M.R. : Bosca 7 — Sandu Roco 6 — Lupu (cpt.) 7, Potocianu 6,5, Panescu 7, — Ianu 6, Mărgineanțu 6,5 Marcă 6, Stroia 6 — Petrescu 7, Puscas 6.

Au marcat: CORAȘ (min. 13) cu un șut de la 16 m deviat de fundașii reșițeni păcălindu-l pe Bosca ; PUȘCAȘ (min. 29) îndeplinind o simplă formalitate în urma centrării lui Stroia, PREDATU (min. 83) printr-o superbă foarfecă din mijlocul careului reșițean.

JUCĂTORUL MECIULUI : PREDATU.

După rezultatele bune obținute în ultimele partide, iată că Reșița și-a apărat cu sportivitate șansele și la Cluj-Napoca, aflându-se la numai 7 minute de o prețioasă remiză.

Nu a obținut-o pentru că în minutul 83, Predatu a repetat isprava de pe Ghencea, printr-o execuție de mare finețe, înscriind golul victoriei. Ce s-a întâmplat însă până atunci ? Prima repriză a fost destul de echilibrată, ambele echipe angajându-se într-un fotbal curat plăcut ochiului, reșitenii nearătând deloc a echipă împăcată cu gândul retrogradării. După ce Coraș a deschis scorul, M. Popescu a fost foarte aproape de 2-0 în minutul 15, dar Bosca a respins miraculos în corner. Oaspeții nu au acuzat șocul, și în minutul 22 Pușcaș s-a încurcat la numai 6 m de poarta gazdelor, anunțând parcă golul de mai târziu.

În minutul 34 R. Sabo a trimis peste poartă dintr-o poziție foarte bună, dar reșițenii au rămas în continuare insistenți în atac, Petrescu în special, dovedindu-se foarte activ în primele 45 de minute.

Repriza a II-a avea să fie total diferită de prima, clujenii asediind practic poarta lui Bosca. Au ratat pe rând : Pojar în minutul 52, Șandru în minutul 66, Zanc în minutul 69, acesta din urmă nereușind să-l învingă pe Bosca de la numai 4 m. În minutul 58, arbitrul a anulat pe bună dreptate un gol al gazdelor, înscris dintr-o poziție clară de ofsaid. Reșițenii n-au mai avut vigoarea din prima repriză, limitându-se la un joc strict de apărare, contrar indicațiilor primite la cabine. Ei și-au învitat practic adversarii „la joc“ dovedindu-se deficitari la capitolul condiție fizică. Oricum, oaspeții n-au lăsat o impresie proastă la Cluj, și numai lipsa de indecizie a făcut ca scorul să le devină nefavorabil în acel final fierbinte.

SILVIU FLORESCU

Rezultatele etapei : Petrolul — Electroputere 2-2 : Oțelul — Dinamo 0-3 ; Steaua — Sportul 1-0 ; F.C. Selena — Progresul 2-1 ; „U“. Cluj — C.S.M. Reșița 2-1 ; F.C. Brașov — Dacia Unirea 3-0; Rapid — Poli Timișoara 2-2; Univ. Craiova — F.C. Farul 3-2 ; Gloria Bistrița — Inter Sibiu 0-0.

Nu-i vestiaru' seif de bancă

■ Modelul agenturii noastre câștigă noi adepți. Un așa-zis agent de la „Săptămâna fotbalistică“ a depistat — zice el — cinci jucători de la Baia Mare, cumpărați de U.T.A., duminica trecută. Nu înțelegem de ce nu-i nominalizează se știe lumea, în Cupă, cum merg prețurile, că până la dolarii din Cupa Cupelor mai e.

■ Agentul nostru din Germania ne raportează că fostul antrenor al Arsenalului, Mircea Chivu, a plecat la Baldham, la invitația ex-directorului I.M.R., Pleșa, patron acum (ca toți foștii directori) la o firmă mixtă. Locul de la Arsenal i-a fost luat de „Țeavă“ zis Riteș, ex-Gloria

■ La Gloria Reșița, s-a întors spășit Vlădoi, portarul care a încasat singurele goluri ale reșițenilor acasă, după care a șters-o la Vâlcea, dar Chimia, care n-a acceptat suma cerută de cei din Govândari, așa că va urmări în continuare paradele lui Fekete.

AGENTURA

URECHEA CIULITA

GICU CLIPA (organizator I.C.I.M. Brașov) : **„Bine ar fi să promoveze U.T.A. Le-o doresc din tot sufletul, dar asta nu e suficient !“**

EMANOIL GHERGHEL : **„Singurul antrenor din Arad care a avut rezultate a fost acela care nu s-a dat la mâna jucătorilor : Nicolae «Coco» Dumitrescu“.**

REMUS VLAD, către Silviu Stănescu după partida „U“ Cluj — C.S.M.R. : **„Aveți echipă bună ! Nu meritați ultimul loc“.**

SILVIU STĂNESCU : **„La omu' sărac, nici boii nu trag !“**

OCTAVIAN FOALE, către arbitru, înainte de a fi trimis în tribună : **„Fii corect. Nu-mi trebuie pomană, da' fii corect !“**

MIRCEA NEȘU : **„Voi de la «Vest Sport» v-ați dat examenul în fața lui Nelu Igna. E-ați promovat !“**

HELMUTH DUCKADAM, către Lucian Bălan, fostul său coechipier de la Steaua : **„Măi Lucică, ți-ai deschis vreun boutique la Baia Mare ?“**

OVIDIU LAZĂR : **„Nu știu de ce era supărat Mircea Rădulescu pe arbitru pentru penalty-ul acordat nouă. Sigur că a fost corect ! Ce arbitru are curaj să fluiere un penalty imaginar în Giulești ?**

IONUȚ POPA : **„Dacă tot suntem considerați, Mihai Jivan și cu mine, uscăturile înlăturate de la U.T.A., sunt gata să dau cărțile pe față și în ceasul al 13-lea ! De ce să doarmă liniștiți adevărații vinovați ?“**

BUGS BUNNY

Fotbal C ARAD

Crișul Chișineu Criș — Șoimii Pâncota 3-1. Meci foarte important pentru gazde care și-au concretizat superioritatea prin golurile marcate de Miron, Ruska și Bonchiș. Au arbitrat: M. Bondar, V. Toderici și I. Vale.

Crișana Sebiș — Gloria Ineu 1-0. Ceea ce nu au reușit atacanții echipei gazdă, a reușit portarul Giurea, adică golul victoriei, marcat din lovitură de la 11 m. Au arbitrat: P. Mihuța, C. Tripa, M. Zority.

Vestpetrom Pecica — Gloria Arad 2-1. Singura echipă care se încumetă în a urmări liderul campionatului, Vestpetrom Pecica, a reușit încă o victorie, de data aceasta muncită, în fața unui adversar tenace. Pentru gazde au marcat Mezin Ozon (11 m) și Nedelea. Au arbitrat: V. Havași, C. Tiulea, O. Hut.

CFR Arad — Unirea Șofronea 6-2. După rezultatul de egalitate obținut în etapa trecută, gazdele au marcat de această dată nu mai puțin de șase goluri prin Micula (2), Măruster (care este și vicepreședintele clubului!), Speth, Hidiș și Barb. obținând o victorie concludentă.

Blănarul Arad — ICRTI Arad 5-1. De această dată a fost rândul tinereții. Cele cinci goluri ale gazdelor au fost marcate de Vasiu (3) și Livciuc (2), amândoi sub vîrsta de 19 ani! A redus din handicap Popovici. Au arbitrat: G. Câmpeanu, V. Chivari și I. Deac.

Victoria Nădlac — Olimpia ISD Arad 4-2. În lupta pentru supraviețuire în divizia C, echipa gazdă a reușit o victorie în fața unei echipe, care se pare că a renunțat la gândul promovării. Au marcat Mazyk, N. Roșca, Mosora (2) respectiv I. Ardelean și S. Lingurar. Au arbitrat: frații Mercea, Andrei și Ștefan și I. Branc.

Victoria Ineu — Mureșul Zădăreni 1-0. Victorie dificilă a gazdelor, care au marcat golul victoriei din lovitură de la 11 m prin Rusan. Au arbitrat: E. Gherghel jr. I. Manușov, P. Bândea.

Rezultatele etapei din 28.04.93

Șoimii Pâncota — Crișana Sebiș 2-0; Mureșul Zădăreni — Crișul Chișineu Criș 0-0; Agroindustrial Curtici — Victoria Ineu 4-0; I.C.R.T.I. Arad — CPL Arad 2-3; Victoria Nădlac — Blănarul Arad 3-0; Gloria Arad — CFR Arad 1-1; Olimpia I.S.D. Arad — Unirea Șofronea 7-2; Gloria Ineu — Vestpetrom Pecica 1-3.

CPL Arad	25	20	3	2	90- 9	43	+17
Vestpetrom	25	19	3	3	72- 21	41	+15
Olimpia ISD	25	17	3	5	64- 34	37	+13
Curtici	25	13	1	11	51- 24	27	+ 3
Victoria Ineu	25	11	5	9	40- 41	27	+ 3
C.F.R. Arad	25	10	6	9	57- 40	26	0
Gloria Ineu	25	11	2	12	43- 49	24	0
Chișineu Criș	25	10	3	12	51- 55	23	— 3
Șofronea	25	9	5	11	46- 64	23	— 1
Gloria Arad	25	10	2	13	48- 36	22	— 2
Pâncota	25	10	2	13	41- 50	22	— 2
Blănarul	25	9	4	12	50- 61	22	— 4
Sebiș	25	9	4	12	33- 44	22	— 4
Zădăreni	25	9	3	13	44- 51	21	— 3
Nădlac	25	9	2	14	55- 70	20	— 6
I.C.R.T.I.	25	0	0	25	18-133	0	—24

Fotbal C TIMIS

Modern — Dacia 0-1 (0-1)

Sâmbătă, ora 11, teren „Plopi". spectatori 100, timp frumos, teren denivelat și tare.

Arbitri: I. Korek — I. Pârlog, K. Cusca.

Cartonașe galbene: Petrea, Stan, Tănăsoglu, Suboni.

MODERN: Petrea — **BILAN — HUMENIUC (cpt.), Bohac, Moldoveanu — Gomboș, Văsui, Stan — Onișa (10, Ionescu : 55, Stoichescu), Tăbârcă, Bolojan.**

DACIA: PARVA — DUȚU — GLIGOROVICI, **Tănăsoglu (cpt.), Iliescu — Sârbu, IOVAN, KOLLER I KOLLER II — Suboni (89, Avrămuț), OLASZ.**

A marcat: OLASZ (44), lovitură cu capul la un corner executat de Koller II, după ce mingea s-a plimbat prin fața porții.

JUCĂTORUL MECIULUI: OLASZ.

• Partida oferită de cele două formații, neimplicate în nici un fel de probleme, nu s-a ridicat la un nivel tehnic deosebit • Disputa s-a desfășurat pe un teren tare și denivelat, meciul semănând cu jocuri de prin campionatele inferioare, în care jucătorii știu să dea tare și-nainte. • Excepție de la această regulă au fost în câteva rânduri elevii lui „Pinto" Vușcan, care au mai construit faze frumoase • Gazdele, fără vlagă, nu au reușit să profite de jocul pe terenul propriu, ba mai mult au ratat și o lovitură de la 11 m prin Tabârcă (min. 77).

Pinto Vușcan — (antrenor Dacia): „Mă mulțumește rezultatul, sunt satisfăcut de arbitraj și cam asta-i valoarea noastră".

Ilie Cireșan — (antrenor Modern): „Finalul acestui campionat ne-a cam dezechilibrat puțin. Băieții au lăsat-o mai moale, aceasta și datorită faptului că nu suntem implicați nici în tentativa promovării și nici nu avem emoții pentru retrogradare".

Ion Korek (arbitrul întâlnirii): „Rezultatul din teren reflectă valoarea celor două echipe!

DAN GÂRLEA

A mai rămas subsolul!

TIMPURI NOI GIARMATA — UNIREA TOMNATIC 2-2 (0-2). Au marcat: Andriș, Bochiș, respectiv Lică și Stoianov. Tavi Roșca (antrenor Tomnatic): **„Dacă la pauză era 0-4, ar fi fost puțin: Repriza a II-a însă, noi am căzut un pic și gazdele și-au revenit".** N. Grigorescu (arbitrul întâlnirii): **„Jocul a fost frumos, nu mi-a creat nici un fel de probleme"!**

PARTIZAN DINIAȘ — VICTORIA AZUR TIMIȘOARA 2-4 (0-1). Au marcat Todea și Ambăruș, respectiv Matei, Pop (2) și Sântion. M. Boboc (arbitrul întâlnirii) a acordat un cartonaș roșu pentru Niță (Diniaș) — lovirea fără minge a adversarului. Petre Făniță (observator): **„Scorul putea fi și mai mare, am văzut o echipă a «Azurului», dezlănțuită și cu mare dorință de a rămâne în divizie. Despre Diniaș — impresia mea este că nu se pregătește".**

TEHNOLEMN TIMIȘOARA — OBILICI SÂNMARTINUL SÂRBESC 1-0 (0-0). A marcat Baloș (85): N. Bungău (Tehnolemn): **„Am crezut că fac infarct. Am ratat cât în tot campionatul..."** S. Șuba (antrenor Obilici): **„Recunosc, gazdele au avut multe ocazii și a câștigat cel mai bun".** Arbitru: I. Popa.

ELECTRICA TIMIȘOARA — FURNIRUL DETA 7-2 (3-1). Au marcat: Mureșan (2). Rotariu (2), Iliuță, Zamfirescu, Miculescu, respectiv Marganovici și Galea (din 11 m). I. Mureșan (jucător Electrica): **„Ne-am întrecut în ratări, dar sunt mulțumit că sfârșitul campionatului ne găsește în formă și asta-i bine pentru barajul care urmează..."** Arbitru: G. Furdea.

LAMINORUL NĂDRAG — UNIREA SÂNNICOLAUL MARE 1-0. Arbitri: I. Buna. I. Lazăr. I. Lazea.

DAN GÂRLEA

Electrica	26	21	4	1	96-11	46	+20
Auto F.Z.B.	26	20	4	2	71-17	44	+18
Tomnatic	26	19	5	2	71-24	43	+17
Laminorul	26	15	3	8	47-36	33	+ 7
Dacia	26	13	4	9	71-43	30	+ 4
Sinmartinul S.	26	14	1	11	55-32	29	+ 3
Giarmata	26	11	5	10	45-49	27	+ 1
Șoimii Textila	26	12	2	12	31-33	26	0
Modern	26	11	4	11	28-32	26	0
Tehnolemn	26	9	5	12	32-47	23	— 3
Deta	26	8	5	13	49-53	21	— 5
Victoria Azur	26	9	2	15	49-47	20	— 6
Diniaș	26	8	4	14	44-61	20	— 6
Sânnicolaul M.	26	9	1	16	35-64	19	— 7
Periam	26	2	2	22	24-98	6	—20
Ceramica	26	1	1	24	14-95	3	—23

Vânătoru redivivus!

C.P.L. Arad — Agroindustrial Curtici 2-0 (1-0)

Sâmbătă ora 18, teren Grădiște, timp înnourat, teren acceptabil, spectatori 100.

Arbitri: Victor Ciurescu, Mircea Roșca, Nicolae Vitan.

Observator: Alexandru Rotaru.

Cartonașe galbene: Ionel Petcuț și Coraș II.

Cartonașe roșii: Ionel Petcuț, Coraș II, Cuimedean

CPL Arad: Duckadam — Csordaș (cpt.) — I. Petcuț, M. Petcuț, Dronca — DĂNCIULESCU, Labu, Coraș II, VÂNĂTORU — Uzum (46, Nescovici), ȘULE (85; Pall).

Agroindustrial Curtici: DOBRA — D. ARDELEAN (cpt.) — Barbu, Ștef, P. Crișan — Pantea (46, V. Moldovan) Șimandan, MAGER, Gagea — I. Ardelean, Cuimedean.

Au marcat: VÂNĂTORU (min. 22) — cu capul, în urma unui corner executat de Labu, VÂNĂTORU (min. 66) — cu un șut din volé, la o centrare a lui Labu.

JUCĂTORUL MECIULUI: VÂNĂTORU.

• Replică foarte dârză din partea oaspeților • Ca o curiozitate, doi dintre arbitrii partidei au oficiat și la partida din turul campionatului dintre cele două echipe, respectiv V. Ciurescu și M. Roșca. Și de această dată cei trei arbitri și-au făcut datoria, cu toate că meciul a ridicat probleme neașteptate. • Au fost eliminați trei jucători, iar încă unul, Labu, a trecut cu ușurință pe lângă cartonașul roșu. • Prima repriză a fost dominată de gazde, care s-au lovit de forma bună a portarului Dobra • Vânătoru, care a făcut de această dată o partidă bună, a marcat un gol frumos cu capul • Repriza a doua a fost dominată tot de gazde, care au ratat ocazii bune prin Șule, Vânătoru și Nescovici. • Oaspeții nu au renunțat și Mager a sutat puternic și precis, dar Duckadam a reținut • Sfârșitul partidei a fost umbrit de protestele nejustificate la adresa arbitrului întâlnirii, care s-a străduit și a reușit să conducă o partidă dificilă.

DAN BÂRCĂ GRAMA

Fotbal C Caraș-Severin

Au început neprezentările!

Rezultatele înregistrate: **Minerul Moldova Nouă — CFR Caransebeș 3-0 (neprezentare); Foresta Caransebeș — Minerul Oravița 3-0 (neprezentare); Foresta Zăvoi — Comerțul Moldova Nouă 3-0; Metalul Topleț — Mecanizatorul Ciclova 3-0; C.S.M. Reșița II — Minerul Nera Bozovici 2-2; Muncitorul Reșița — Energia Poiana Mărului 2-2; Metalul Oțelul Roșu — Hercules Băile Herculane 3-2.**

Clasament: **1. Minerul Moldova Nouă 39 p.; 2. Minerul Oravița 31 p.; 3. Nera Bozovici 29 p.**

MAGNET

unic distribuitor în județul Timiș vă oferă EN GROS cu A.C. 0%:

boxe auto

BLUESTAR

40 și 60 W

cele mai noi modele

Începînd de astăzi ascultați muzică de calitate cu

BLUESTAR

HEAR ALL THERE IS TO HEAR

Magazinul Magnet, str. Alba Iulia

Telefon: 096/191006

FOTBAL ➡➡➡ DIVIZIA B.IV

Nouă, pentru un show

U.M. Timişoara — Aris Arad 5-4 (3-1)

Duminică, ora 11, stadion UMT, timp frumos, teren bun, spectatori 200.

Arbitri : Adrian Broscăţeanu, Eugen Solomon şi Octavian Goga (toţi trei din Braşov).

Cartonaşe galbene : Burlan şi Ştef

UMT : Guţă (72, Albulescu) — Steop (cpt.) — Petrov, Mada (33, Răcelescu), Corban — RADU, Mureşan, Cârpan, Samargi — VASCO, TRANDU.

ARIS : Duşan — Stef (cpt.) — Bucur, Suciu, Stănescu — Novanc, (57, Brandais), VLĂTĂNESCU, Burlan, Burtea (57, Pârvu) — RUS, MADOS.

Au marcat : TRANDU (min. 13) reluând cu capul din apropiere, o centrare a lui Petrov ; MADOŞ (min. 22) care profită de o învălmăşeală în careu şi îl execută pe Guţă ; TRANDU (min. 31) trimiţând un lob, cu capul, peste Duşan, la o centrare a lui Radu ; VASCO (min. 42) care a fructificat o pasă printre, trimisă de acelaşi Radu ; VASCO (min. 54) care pleacă într-o cursă solitară de la centrul terenului şi plasează mingea pe lângă portarul arădean ; MADOŞ (min. 60) care pătrunde în dribling în careu şi şuteză plasat ; TRANDU (min. 72) cu capul, din plonjon, la o centrare a aceluiaşi Radu ; MADOŞ (min. 89) încheindu-şi hat-trick-ul cu un şut din interiorul careului şi RUS (min. 90) care profită de bâlbâiala apărării timişorene ce aştepta sfârşitul meciului.

JUCĂTORUL MECIULUI : RADU.

● După năzbâtia celor de la „Vulturii" Lugoj, care au dus atât de departe tupeul încât au dorit să legalizeze, prin contract tradiţionalul nostru blat, situaţia seriei a patra a diviziei B este clară. „Aris" a devenit vice-lideră dar cu cele opt puncte avans, băimărenii nu mai pot scăpa de promovare. Prin urmare, o victorie a gazdelor era un lucru de bun simţ. Mai rămânea de stabilit scorul, şi spre deliciul spectatorilor, portarul a scos de nouă ori mingea din plasă. ● Radu a fost din nou peste coechipierii săi, distribuind mingi şi angajând cele două vârfuri în careu. Timişorenii au jucat deschis şi curat. Ar fi putut câştiga la scor dacă ar mai fi avut răbdare şi ar fi jucat şi ultimele două minute. ● Îmbucurătoare pofta de gol a lui Trandu şi, mai ales, a tânărului Vasco, care a ştiut să profite de găurile din apărarea arădeană. Arbitrajul nu a strălucit, a trecut cu vederea două faulturi în careu — câte unul de fiecare parte — dar până la urmă, toată lumea a plecat mulţumită de la stadion.

IOAN DORIN VOINEA

Băimărenii în weekend la Arad !

C.S. Astra — Phoenix Baia Mare 2-0 (1-0)

Duminică ora 11, stadion CFR — Astra, timp frumos, teren cu zone fără iarbă, spectatori 500.

Arbitri : Traian Guşan — Viorel Hintea, Laurenţiu Ducu (Sibiu).

Observator : Mircea Neşu (Oradea).

Cartonaşe galbene : Bodea, Boloş (P.B.M.)

Astra Arad : Ivan — MOLNAR (cpt.) — BARNA, Bodea, — D. Boloş, Seviciu, Aslău (73, ERDEI), Iancu, Sulincean — Slave (62, Unc), Nini.

Phoenix Baia Mare : Kozma — P. Mureşan, Boloş (cpt.), Tulici, Buciu — Fl. Mureşan (46, Ştef), JELER, Toma, Dărăban (65, Alby) — ARDELEAN, N. Pop.

Au marcat : NINI (min. 15) — la o angajare în adâncime pornită de la Aslău, cu un şut pe lângă portar ; ERDEI (min. 80) — din lovitură liberă de la 25 m în colţul scurt.

JUCĂTORUL MECIULUI : ARDELEAN.

● Interesantă aşezarea în teren a defensivei oaspeţilor, care au jucat în linie, la ofsaid, pe tot parcursul meciului. Campionul ratărilor din această partidă, Seviciu, reuşeşte să trimită mingea pe lângă poarta goală, la o fază când Nini s-a ciocnit cu portarul Kozma. ● Repriza a doua îşi păstrează fizionomia, cu atacuri ale gazdelor irosite în faţa porţii oaspeţilor. ● Când mai erau zece minute de joc, V. Erdei, uitat pe nedrept cam de mult pe banca de rezerve, are o execuţie foarte bună şi aduce liniştea în tabăra gazdelor. ● Numai după câteva minute, Toma de la Phoenix, încearcă să-l imite, dar îi lipseşte fineţea arădeanului. ● În concluzie o victorie meritată şi muncită, în faţa unui adversar, intrat prea devreme în vacanţă.

OVIDIU PĂCURARIU

Finalul primei reprize, decisiv

Vulturii Lugoj — Someşul Satu Mare 3-1 (2-0)

Duminică, ora 11, stadionul Tineretului, teren denivelat, timp foarte bun, spectatori 500.

Arbitri : Buzdugan Gheorghe — Stancu Nelu, Vişan Anton (toţi din Bucureşti).

Cartonaşe galbene : Oancea, Dula, Boroş.

Vulturii : Micloş — Oancea — POPEŢ (cpt.), Cical, Copaci — Craiu, BUNGĂU, Haţegan (76, Sadony), Olteanu — Ghiţă (69, Samson) — Ilcu.

Someşul : Donca — Pop I. (cpt.), Dula, Seva (33, Domuţiu), Boroş — Hebe (58, Iacob), Petric, Pop N., Foriş — NASTOI, Ziman.

Au marcat : GHIŢĂ (min. 44), la o gravă greşeală a portarului, împingând mingea în poarta din apropiere ; ILCU (min. 45) din lovitură de pedeapsă acordată la un hent în careul oaspeţilor ; ILCU (min. 54) cu o splendidă lovitură de cap ; NASTOI (min. 57) cu un şut din apropiere.

JUCĂTORUL MECIULUI : NĂSTOI.

● Meciul a avut o primă repriză cu foarte puţine faze de poartă, dar a fost salvată de ultimele 5 minute care, într-un fel, au decis câştigătorul. ● Golurile au fost anunţate de lovitura cu capul, expediată de Popeţ, care a întâlnit bara în min. 42, acelaşi jucător trimiţând mingea tot în bară pentru a doua oară şi tot cu capul în min. 73. ● Foarte bună evoluţia sătmăreanului Năstoi, care a fost singurul dintre jucătorii oaspeţilor, care a creat bătăi de cap defensivei locale, în afară de golul înscris acesta expediind încă un şut în bară. ● Repriza secundă a fost una foarte frumoasă cu faze disputate în ambele careuri, oaspeţii ieşind la joc. ● Multe absenţe în tabăra lugojeană : Sucilă, Croitoru, Aioanei, şi Hodoneanţu, din diverse motive : accidentări, suspendări etc.

RAUL SPILLER

Rezultatele etapei : UMT — Aris Arad 5-4 ; Chimica Tîrnăveni — Laminorul Zalău 5-0 ; Vulturii Lugoj — Someşul Satu Mare 3-1 ; Minerul Cavnic — Motorul Arad 3-0 ; Victoria Carei — Şoimii Lipova 2-0 ; Avîntul Reghin — Electromureş Tg. Mureş 1-0 ; Astra Arad — Phoenix Baia Mare 2-0 ; Ardudeana — Venus Lugoj 2-3 ; Metalul Aiud — Unirea Dej 4-2 ; Clujeana — Minerul Voivozi 2-0.

Etapa viitoare : Minerul Voivozi — Aris ; Unirea Dej — Clujeana ; Venus Lugoj — Metalul Aiud ; Phoenix Baia Mare — Ardudeana ; Electromureş — Astra Arad ; Şoimii Lipova — Avântul Reghin ; Motorul — Victoria Carei ; Someşul S.M. — Minerul Cavnic ; Laminorul Zalău — Vulturii ; U.M.T. — Chimica Târnăveni.

Phoenix Baia Mare	28	17	6	5	53-28	40	+12
Vulturii Lugoj	28	16	4	8	48-31	32	+ 4
Aris Arad	28	14	4	10	51-39	32	+ 4
Unirea Dej	28	14	3	11	48-32	31	+ 3
Reghin	28	13	4	11	41-26	30	+ 2
Venus Lugoj	28	15	0	13	49-46	30	+ 2
Carei	28	12	5	11	34-27	29	+ 1
U.M.T.	28	13	3	12	40-39	29	+ 1
Someşul S.M.	28	12	5	11	43-43	29	+ 1
Zalău	28	13	3	12	49-53	29	+ 1
Voivozi	28	13	2	13	44-32	28	0
Lipova	28	13	2	13	48-44	28	0
Tîrnăveni	28	12	3	13	54-50	27	— 1
Astra	28	12	3	13	31-35	27	— 1
Motorul	28	13	1	14	46-57	27	— 1
Electromureş	28	11	4	13	43-41	26	— 2
Cavnic	28	13	0	15	37-42	26	— 2
Aiud	28	12	1	15	33-53	25	— 3
Clujeana	28	8	2	18	31-53	18	—10
Ardudeana	28	6	1	21	26-72	13	—19

ochi in ochi

„Poli nu f fondată, Po de 72 de

În articolele „POLI EVACUEAZ POLI" apărute în numerele trecute cat să lămurim mai vechea problem tă — care sunt sferele de competen rea Clubului de Fotbal „POLI", sa reză şi cine... controlează condu clar, cei care conduc ca salariaţi p ACESTUI CLUB !

La prima vedere, ţinând cont d cembrie 1992, F.C. Poli aparţine di Dar, totuşi, este legat şi de Univer ment ce, practic, îi poartă numele, U.T.T., este preşedintele Consiliului blema care se pune este ce putere Administraţie, ales înainte de apar Şi ca să lămurim acest semn de el ne-am adresat tocmai prof. Ion Ca

REP. : Dle profesor, să o luăm metodic. În primăvara lui '90 secţia de fotbal din cadrul C.S. Politehnica se desprinde şi se formează F.C. POLI. Cui aparţinea, la acea dată, clubul nou înfiinţat !

I.C. : C.S. Politehnica era proprietatea Universităţii Tehnice, respectiv fostului Institut Politehnic, iar fotbalul, când s-a desprins, a rămas la acelaşi grad de apartenenţă şi dependenţă de instituţia universitară.

REP. : Deci, U.T.T. avea, la acea dată, două cluburi, unul de fotbal şi un club sportiv. Clubul de fotbal era condus de un consiliu de administraţie ales din rândul cui ?

I.C. : Clubul era condus de o serie de angajaţi şi un consiliu de administraţie nesalariat, format din cadre universitare, numite de conducerea U.T.T., practic de biroul senatului.

REP. : Conducerea executivă, salariată, de cine era numită ?

I.C. : Erau numiţi, practic, de rector, la propunerile membrilor Consiliului de Administraţie.

REP. : În aceşti trei ani, de când s-a înfiinţat F.C. Poli, am avut senzaţia, deseori chiar convingerea, că executivul are o tendinţă de a se desprinde de U.T.T. Care e părerea dvs. ?

I.C. : Această impresie ne-am format-o şi noi în timp, deşi uneori credeam că-s doar nişte aparenţe. Senzaţia aceasta s-a consolidat în ultima vreme, mai ales după ultimele alegeri — practic singurele desfăşurate într-un cadru mai democratic, când Consiliul de Administraţie a fost ales prin vot secret de către Senat — noul consiliu a început să nu fie agreat, să fie contestat...

REP. : De cine ?

I.C. : De personalul angajat. Şi aici nu e vorba neapărat de conducătorii salariaţi... La club s-a vehiculat ideea că un consiliu de administraţie trebuie să fie ales de angajaţii clubului. Conducători, antrenori, jucători şi toţi cei de acolo.

REP. : Chiar dacă, la acea dată, clubul era al U.T.T. ?

I.C. : Da.

REP. : E ca şi când salariaţii unei întreprinderi îşi aleg directorul sau, în acest caz chiar, patronul ! ?

I.C. : Eu n-am dezagreat această idee în totalitate. Dar câţiva salariaţi şi jucători nu cred că aveau... deschiderea necesară pentru aşa ceva. Foştii jucători care au trudit la acest club să n-aibă nici un cuvânt de spus ? Un prof. Lăţa, sau doctorul Surdan. Şi apoi profesorii care au activat la acest club... S-a dorit, ca printr-un act de instanţă să se legalizeze noul club. Să primească personalitate juridică. Ori asta o are. Cont separat în bancă are. Tot ce lipsea era un statut de funcţionare al clubului legiferat prin instanţă. S-a propus ca nucleul salariaţilor să constituie asociaţia membrilor fondatori ai clubului. Ori acest club a fost fondat în 1921 ! Nu poţi să fondezi ceva ce există.

REP. : Sigur că există. Şi, zic, eu, prin nume, prin palmares, prin locul din divizia naţională, prin sutele de jucători care au activat aici, prin blazon, prin culori şi chiar prin fondul de jucători actual, acest club aparţine de drept Institutului Politehnic. De 72 de ani ! Deci nu mi se pare normal să vină acum nişte persoane care să se trezească proprietare ale acestui club... Să reluăm şirul evenimentelor. Primăvara trecută, după scandalul izbucnit la secţia de handbal a C.S. Politehnica, intervine Ministerul Învăţământului, confiscă practic clubul şi, fără consultări cu U.T.T., îl transformă în C.S. Universitatea. Şi apoi, stupoare, apare H.G. 812, care practic desprinde şi pe F.C. Poli de U.T.T., subordonînd-o Ministerului Învăţământului...

I.C. : Din păcate, lucrurile stau aşa. Şi tocmai această nouă situaţie creată, îndeamnă spre o acţiune de desprindere absolut totală a fotbal clubului de Universitatea Tehnică. Chiar dacă acest club a fost condus, girat de Institut, el a fost tot timpul un club al Timişoarei, aş zice chiar, al întregului Banat. Şi atunci nu este atât de important cine îl conduce, ci să fie gospodărit cum trebuie. Pentru că, din cauza tensiunilor create, s-a ajuns la o stagnare. În loc să progresăm, stăm pe loc sau mergem înapoi. Nu e vorba de latura sportivă, ci de partea organizatorică.

REP. : Din punct de vedere al organizării, Poli este acum un club departamental. Aparţine de Ministerul Învăţământului, aşa cum Steaua aparţine de Ministerul Apărării Naţionale.

I.C. : Da, numai că M.Ap.N. sprijină Steaua. Le dă chiar şi avion pentru deplasări ! În timp ce Ministerul Învăţământului nu dă nimic. Şi dacă C.S. Universitatea are fonduri alocate prin buget, F.C. Poli nu primeşte nimic.

REP. : La ultimele alegeri, cele mai democratice de până acum, cum spuneaţi, aţi fost ales preşedintele Consiliului de Administraţie. Mai aveţi vreo putere de decizie la club ?

I.C. : Cu părere de rău, va spun că am cerut rectorului să mă elibereze din funcţie.

REP. : Ce putere are rectorul, atunci ?

I.C. : E vorba de Senat. Ca să fiu clar înţeles, am avut o serie de gânduri bune în a întări potenţialul financiar al clubului. Câtă vreme nu avem susţinerea din interiorul clubului, puterea noastră este redusă la minim... De vreo patru, cinci ori, în ultimele săptămâni am cerut să se convoace Consiliul de Administraţie. Mi s-a promis că se va convoca dar nu s-a făcut acest lucru.

REP. : Mie mi se pare foarte clar. Cei de la club nu mai vor să fie conduşi de acest consiliu şi, cum aparţin de Ministerul Învăţământului, acest consiliu este dat de o parte. De fapt nici nu văd ce putere ar mai avea acest consiliu... Prin ce mod legal ar putea interveni... Şi, acum, vă întreb. Cine de fapt conduce acest club ? Practic ?

I.C. : Executivul.

REP. : Şi Ministerul Învăţământului ?

I.C. : La distanţa care se află nu văd cum ar conduce.

REP. : Deci, concluzionând, U.T.T. a pierdut Clubul de Fotbal Politehnica...

I.C. : Pentru lămurirea acestei probleme, i-am propus şi rectorului ca, la începutul săptămînii viitoare

...on Cartiş

...ebuie

...i există

...ani!"

...PE POLI" şi „POLI CONTRA „Vest SPORTULUI", am încer- ...care acum pare şi mai încâlci- ...nivelele de decizie în conduce- ...ai clar, cine numeşte, cine gi- ...executivă. Pentru că, să fie ...C. Poli, NU SUNT PATRONII

...tărârea Guvernului 812 din de- ...de Ministerul Învăţământului. ...ea Tehnică Timişoara din mo- ...prof. Ion Cartiş, prorector al ...Administraţie al clubului. P. o- ...cizie mai are acest Consiliu de ...Hotărârii Guvernului nr. 812? ...ebare şi altele care se nasc din

... — începutul acestei săptămîni) ...avem ce să mai pierdem vre- ... — să convocăm Consiliul de ...inistraţie, din care fac parte şi ...dintele şi vicepreşedintele exe- ..., d-nii Boiţ şi Anghel, şi să lă- ...m lucrurile. Într-un fel sau al-

...P.: Cum rămâne cu clădirea de ...pres. Cu adresa aceea de eva- ...?

...: Eu m-am zbătut mult în ...iliul Senatului pentru ca să fie ...ută, cu contract pe termen lung, ...tre Fotbal Club. Am propus a- ...n Consiliul de Administraţie al ...lui, să se investească nişte ...pentru a crea un minihotel şi o ...nă care să aducă beneficii pen- ...otbal. Dar am fost în minorita- ...tală. Ideea n-a fost agreată şi, ...ibil că degradarea clădirii să ...ontinue, Consiliul Senatului a ...it să rezilieze contractul cu ...l Clubul. Eu n-am avut nici o ...tivă în acest sens, mai mult, m-am situat chiar de partea clubu- lui.

REP.: Dar aţi fost numit execu- tor. Deci, cum am scris noi, Cartiş contra Cartiş...

I.C.: Sigur că situaţia este foarte incomodă. Dar, ca să fie clar, în discuţiile purtate de dl. rector cu dl Boiţ, nu s-a pus nici o clipă pro- blema evacuării clubului de fotbal sau a secţiilor C.S. Universitatea de acolo. Toată această evacuare era de fapt mutarea cu un etaj a spor- tivilor care locuiesc acolo pentru a se putea amenaja camerele. Deci birourile cluburilor rămân tot aco- lo. Mai mult, de cantina care vrem să o reamenajăm pot să beneficieze sportivii, iar oaspeţii clubului, mă refer la arbitri, observatori, dele- gaţi, vor putea fi cazaţi în camere- le amenajate în condiţii decente.

REP.: Şi spaţiile comerciale de la parter?

I.C.: Au fost scoase la licitaţie.

REP.: Nu există posibilitatea ca Ministerul Învăţământului să atri- buie clădirea din F.C. POLI?

I.C.: Acest lucru nu se va întîm- pla. Au fost demersuri şi din partea Clubului de Fotbal şi al Clubului Sportiv, dar dl. rector a primit asi- gurări ferme din partea Ministeru- lui că va rămâne în administraţia U.T.T.... Revenind la ce-am spus, se doreşte ca o parte din veniturile rezultate din exploatarea clădirii să fie alocate activităţii sportive.

REP.: De ce, din moment ce clu- bul nu vă aparţine?

I.C.: Câtă vreme poartă numele Politehnica şi este legat prin tradi- ţie de... U.T.T. Sigur că o desprin- dere totală este posibilă în timp. Eu însă cred că nu poate rezista finan- ciar ca şi club de sine stătător. Se ştie ce cheltuieli implică activitatea fotbalistică.

REP.: Care e rezolvarea atunci?

I.C.: Societatea pe acţiuni! În care să intre nişte oameni cu bani, şi, bineînţeles, Universitatea tehni- că prin baza materială pe care o poate asigura dar şi prin tradiţie. Pentru binele fotbalului timişorean.

DUKI POPOVICI

FOTBAL ➡➡ DIVIZIA A.II

Quo vadis UTA?

(Urmare din pag. 1)

● O primă surpriză: organizatorul de competiţii al echipei I.C.I.M. Braşov este... Gicu Clipa, care închide astfel parcursul Braşov — Timişoara — Arad — Bocşa — Braşov ● Partida debuhteză într-o atmosferă de plictis general ● La o acţiune frumoasă a lui Ţucudean, Ungur deschide totuşi scorul ● Mitu se acci- dentează şi este înlocuit cu Ţârlea. ● Oaspeţii cu o apărare supranumerică, contraatacă, ori de câte ori au ocazia, mai ales prin cele două vâr- furi de atac Benea şi Petruş. ● După egalare, gazdele sunt descumpănite iar arbitrul C-tin Frăţilă îl opreşte pe nedrept din cursă pe Pe- truş indicând eronat ofsaid. ● În min. 35 Ţîr- lea şutează din voleé pe lângă poartă, anun- ţând parcă cel de-al doilea gol reuşit de UTA în această repriză, care până la urmă se va do- vedi şi golul victoriei. ● Repriza a doua se desfăşoară în aceeaşi notă de lipsă de clarita- te în acţiuni şi indolenţă din partea jucătorilor echipei gazdă. ● Autorul golului oaspeţilor, Be- nea, trece foarte aproape de egalare, la o cen- trare a lui Keresteş ● Urmează o perioadă în care oaspeţii se rezumă la o apărare supranu- merică, jucând riscant la ofsaid, iar gazdele se întrec în ratări, dându-i posibilitatea portaru- lui Incze să se remarce. ● Partida se încheie cu o victorie a echipei gazdă, care lasă totuşi un gust amar suporterilor arădeni, aceştia aş- teptând mai mult de la favoriţii lor.

Se pare că anumite probleme interne ma- cină unitatea sufletească a celor de la UTA, atât de necesară într-o acţiune de anvergură care vizează promovarea. Probabil evoluţiile viitoare vor aduce clarificările aşteptate.

Totuşi, nu se poate fără Rus

(Urmare din pagină 1)

● Antrenorii V, Roşca şi A. Coca au pre- zentat un tandem de atac inedit, menţinerea pe tuşă a lui Tavi Rus până în minutul 55 fiind datorată se pare, formei slabe arătate în meciu- rile cheie cu UTA şi CFR Timişoara ● Văzân- du-l „dat în clocot", antrenorii reşiţeni l-au „aruncat" în joc, vârful gazdelor reuşind o dublă care a tranşat definitiv un meci extrem de echilibrat în primele 55 de minute ● S-au pe- trecut frământări mari şi în sânul echipei din Cugir, la Reşiţa nefiind prezenţi nici Graţian Moldovan nici Lăcătuş iar antrenor secund a fost „uns" Mihăiţă Stănescu ● Marcu rămâne acelaşi jucător tehnic, mai ales pe terenurile uscate, el conducându-şi colegii de echipă spre victorie.

Chebuţiu îşi învinge...

(Urmare din pag. 1)

● CFR-ul a jucat poate, sâmbătă, meciul decisiv al supravieţuirii în divizia A. Băimăre- nii au pornit ca din block-start şi, timp de o jumătate de oră, şi-au impus legea pe teren. Frunză şi Dorobanţu se plimbau prin careul CFR-ist ca la ei acasă şi în minutele 13 şi 20 oaspeţii au fructificat două din cele cinci mari ocazii de gol, înscriind ca la antrenament. ● În minutul 33, când Velcea reduce din handicap, începe, practic, un nou meci. În patru minute, portarul Chebuţiu reuşeşte să anuleze întreaga superioritate băimăreană de pe tabela de mar- caj şi meciul devine deschis oricărui rezultat. ● Brusc, oaspeţii îşi pierd tot aplombul şi — treptat, treptat — timişorenii pun stăpânire pe joc. Neagu îşi intră în şut, şi în minutele 45 şi 46, îl chinuie pe portarul băimărean cu două rachete sol-sol, care greşesc cu puţin ţinta. ● În minutul 54, Dorobanţu scapă singur şi trage în Băluţă ● A fost ocazia meciului pentru că, două minute mai târziu, Chebuţiu va gafa din nou, inexplicabil, scpând mingea la o centrare simplă şi permiţându-i lui Velcea să înscrie.

● Una peste alta, CFR-iştii rămân în grafic şi continuă cursa. Dacă punem la socoteală şi penalizarea Corvinului, ne putem aştepta la un deznodământ fericit, în iunie.

CLASAMENT A.II

Rezultatele etapei: Metrom Braşov — Me- talul Bocşa 1-0; Olimpia S.M. — Corvinul 3-0; F.C. Bihor — Unirea A.I. 2-0; C.F.R. Tms — F.C. Maramureş 3-2; U.T.A. — I.C.I.M. Bra- şov 2-1; Tractorul Braşov — C.F.R. Cluj 6-0; Jiul Petroşani — F.C. Drobeta 6-2; Gloria Re- şiţa — Cugir 3-0; Jiul Craiova — Zalău 1-0.

U.T.A.	26	15	2	9	49-27	32 +6
Gloria Reşiţa	26	15	2	9	32-20	32 +6
F.C. Bihor	26	14	4	8	36-25	32 +6
Jiul Petroşani	26	14	2	10	54-28	30 +4
Tractorul	26	13	4	9	44-34	30 +2
Metrom	26	11	5	10	25-25	27 +1
Jiul Craiova	26	12	3	11	33-41	27 —1
Unirea A.I.	26	12	2	12	35-42	26 0
F.C. Maramureş	26	11	3	12	46-32	25 +1
F.C. Drobeta	26	11	3	12	27-30	25 —1
Corvinul	26	10	4	12	38-45	24 —2
Bocşa	26	10	4	12	29-38	24 —2
Zalău	26	11	1	14	35-38	23 —3
C.F.R. Cluj	26	10	3	13	43-52	23 —3
Cugir	26	10	3	13	33-52	23 —3
C.F.R. Tms.	26	10	2	14	27-43	22 —4
I.C.I.M. Braşov	26	8	5	13	25-35	21 —3
Olimpia S.M.*	26	10	2	14	44-48	18 —8

*** Echipă penalizată cu 4 puncte.**

Etapa viitoare: Unirea A.I. — Olimpia S.M.; Bocşa — U.T.A.; Corvinul — Metrom; I.C.I.M. Braşov — C.F.R. Tms.; F.C. Maramureş — Glo- ria Reşiţa; F.C. Drobeta — F.C. Bihor; Zalău — Tractorul; C.F.R. Cluj — Jiul Petroşani; Cugir — Jiul Craiova.

...onvine această ...nbiguitate cuiva?

— Reflecţii pe marginea unei conferinţe de presă —

...eri, 30 aprilie, conducerea clu- F.C. Politehnica a invitat media la un dialog de sincerii- amorsat de apariţia, cu două ...n urmă, în cotidianul „Timi- " a unui articol care cerea ca- ...turor. Au fost convocaţi cu a- ...rilej şi antrenorii Centrului ...pii şi Juniori, pentru a depu- ...ărturii dacă, într-adevăr, con- ...ea clubului îi ajută sau nu. ...poate, modalitatea aleasă a fost ...ă, semănând cu vechile şedin- analiză, dinainte de '89, ade- ...a ieşit până la urmă la supra- relevându-se faptul că domnii ...i Anghel nu pot fi acuzaţi de ...eres faţă de micii fotbalişti ai ...hnicii. Mai presantă, însă, es- ...uala stare de ambiguitate în ...e priveşte statutul clubului. ...ezent, F.C. Politehnica este o ...ţie departamentală, subordo- ...direct Ministerului Învăţămân- ...şi Ştiinţei. Cu alte cuvinte, ...prima dată după mai bine ...de ani, Universitatea Tehnică Politehnica) nu mai are nici ...endent legal asupra clubului ...n urmare, Consiliul de Admi- ...ie ales toamna trecută şi cu- ...nd în majoritate cadre uni- ...re, nu mai este reprezentativ. ...ţind viciul de formă, angajaţii ...ui contestă legitimitatea Con- ...i de Administraţie şi doresc validarea acestuia într-o componen- ţă modificată. În momentul de faţă, F.C. Politehnica are cont propriu în bancă şi personalitate juridică dar îi mai lipseşte un statut de funcţionare şi o înregistrare la Judecă- torie, pentru a deveni Societate Co- mercială, adică un club profesionist sută la sută. Practic, problemele care se ridică sunt similare cu ce- le legate de privatizarea din econo- mie. Cine vor fi viitorii patroni ai lui Poli, cât sunt ei dispuşi să in- vestească şi cât de benefică va fi a- ceastă privatizare fotbalului timi- şorean?!

Până una-alta, clubul nu are o clădire proprie şi dl. rector Nichici a decis folosirea etajelor superioare ale actualului sediu pentru cazarea oaspeţilor Universităţii Tehnice, în condiţiile în care Casa Oamenilor de Ştiinţă a devenit complex hote- lier independent.

Una peste alta, această situaţie de tranziţie nu poate decît să dăuneze Politehnicii şi fotbalului din Timi- şoara. Un adevărat club profesionist ar trebui condus de către oameni de fotbal, profesionişti şi nu prin activitate obştească. Mai rămîne de văzut cine va injecta banii, pentru că sumele obţinute, prin puţinele transferuri peste hotare, încep să se topească.

IOAN DORIN VOINEA

EURO CHAMP

ITALIA

Dopo due anni . . .

. . . sâmbătă, la Berna, în faţa a 35.000 spectatori, Italia a fost înfrântă într-o partidă oficială, ultimul eşec fiind consemnat la 5 iunie 1991, la Oslo (1-2 cu Norvegia, în preliminariile, EURO '92). A fost de asemenea, primul insucces al „azzurrilor" sub bagheta lui Arrigo Sacchi. Prima repriză s-a disputat într-o notă de uşoară dominare a oaspeţilor care au avut câteva situaţii destul de bune de a marca, dar la şutul lui R. Baggio, din lovitură liberă, pătrunderea lui Mancini şi şutul aceluiaşi jucător, portarul Pascolo s-a dovedit imbatabil. În finalul reprizei, arbitrul spaniol Martin Navarrete (acelaşi care le-a împărţit juventiştilor 5 „galbene" în partida tur cu Paris S.G.) şi-a adus aminte că se află la Berna (unde se află sediul F.I.F.A.) şi gândindu-se, probabil, că în partea a doua, gazdele ar putea trece prin momente dificile, l-a eliminat pe Dino Baggio, pentru un fault la mijlocul terenului, asupra lui Sforza, mijlocaşul italian, neavând în prealabil, nici măcar cartonaş galben!

La reluare, Sacchi, pentru a echilibra „il centrocampo", rămas descoperit, l-a introdus pe Di Mauro (complet ieşit din mână) în locul lui Mancini. În min. 55, la unul din puţinele momente de neatenţie, ale defensivei „azzurre", fundaşul Hottiger l-a învins pe Pagliuca. În final, după ce Pagliuca a avut două intervenţii excelente, italienii s-au aruncat în atac, dar în min. 85 R. Baggio a fost blocat, în ultimul moment, la 10 metri de poarta lui Pascolo. Astfel, echipa „Tării Cantoanelor" a obţinut al 8-lea succes în faţa Italiei, din cele 49 de întâlniri disputate, ultima victorie elveţiană consemnându-se acum 39 de ani, mai precis la 17 iunie 1954.

Dincolo de faptul că a fost nevoită să evolueze pe parcursul întregii reprize secunde în inferioritate numerică, Italia însă nu a strălucit. Roberto Baggio şi Signori deşi s-au zbătut mult, au fost prea izolaţi, nefiind suficient susţinuţi de un „centrocampo" care a abuzat de mingi înalte, în timp ce fundaşii laterali Maldini şi Mannini nu au mai avut incursiunile periculoase în atac, cu care ne-am obişnuit.

Comentatorii şi ziariştii italieni, prezenţi la meci, deşi supăraţi pe arbitraj, l-au criticat şi pe „il commissario tecnico" Sacchi. Astfel, Gian Maria Gattaniga de la cotidianul „Il giornale" s-a arătat profund nemulţumit de faptul că don Arrigo i-a titularizat pe Zoratto (debutant, 32 de ani, de la Parma) şi pe Di Mauro (Fiorentina, nesigur şi neinspirat) în timp ce de la Inter, cea mai în formă echipă a momentului nu a fost convocat nici un jucător!

Au jucat echipele :

ELVEŢIA : Pascolo — Hottiger, Herr, Geiger, Quentin, Bregy, Ohrel, Knup (76 Grssi), Sforza, A. Sutter, Chapuisat.

ITALIA : Pagliuca — Mannini, Baresi, Vierchowod, Maldini, D. Baggio, Zoratto (64, Lentini), Fuser, R. Baggio, Mancini (46, Di Mauro), Signori.

După această nereuşită a naţionalei, SERIE A se va relua duminică, întrându-se pe linia dreaptă a ultimelor cinci etape. Deşi Inter-ul s-a apropiat la 4 puncte, după ce în etapa 23, Milan avea 11 puncte avans, „il presidente" Pellegrini este totuşi realist, declarând că „scudetto va fi al lui Milan". Deosebit de interesantă va fi lupta pentru locurile care vor asigura participarea în Cupa U.E.F.A., aici fiind angrenate, Lazio, Juventus, Parma, Sampdoria, Torino şi Atalanta, precum şi lupta „per la salvezza", în care Fiorentina, Genoa, Udinese şi Brescia, vor căuta să evite locurile 15 şi 16, cele care le vor însoţi pe Ancona şi Pescara în Serie B.

Dar iată în continuare rezultatele înregistrate duminică, în această serie : **ASCOLI — LUCCHESE 1-1 (0-1) ; CESENA BARI 1-0 (1-0) ; CREMONESE — PIACENZA 2-0 (1-0) ; ANDRIA — SPAL 1-0 (1-0) ; MONZA — LECCE 1-1 (0-0) ; PADOVA — VENEZIA 1-0 (0-0) ; PISA — COSENZA 0-1 (0-0) ; REGGIANA — TERNANA 2-1 (1-0) ; TARANTO — BOLOGNA 3-2 (1-1) ; VERONA — MODENA 0-1 (0-0).**

SANDU USUSAN

CALCIO Serie B

Reggiana	32	17	13	2	37-12	47
Cremonese	32	16	10	6	54-32	42
Ascoli	32	15	10	7	48-28	40
Lecce	32	13	14	5	37-32	40
Piacenza	32	14	11	7	37-24	39
Cosenza	32	13	13	6	31-19	39
Padova	32	14	10	8	34-28	38
Bari	32	13	8	11	37-36	34
Venezia	32	11	11	10	36-30	33
Cesena	32	11	11	10	32-26	33
Pisa	32	11	11	10	19-19	33
Verona	32	10	11	11	25-27	31
Modena	32	10	10	12	29-35	30
Monza	32	6	17	9	21-26	29
Lucchese	32	6	16	10	31-33	28
Spal	32	6	13	13	22-34	25
Andria	32	4	16	12	19-31	24
Bologna	32	7	9	16	27-45	23
Taranto	32	3	13	16	22-45	19
Ternana	32	3	7	22	18-54	13

GERMANIA

Litti, mereu tânăr

Pe Olimpia stadion 56.000 de spectatori au urmărit partida dintre actuala lideră şi campioană „en titre". Bayern şi-a strâns rândurile după înfrângerea de la Bremen practicînd un joc ofensiv ca de altfel şi oaspeţii din Stuttgart care, totodată au practicat cel mai bun joc al returului. Eroul meciului a fost Matthäus autor a două goluri superbe.

Bremen obţine un draw norocos la Wattenscheid după un meci în care Recl portarul alb-verzilor a făcut minuni. Cu un nou antrenor în persoana lui Morten Olsen, Köln-ul a întâlnit echipa din Nürnberg.

Decise să lupte până la capăt, gazdele au jucat ofensiv ratând nepermis de mult, dar au venit cinci minute de foc ale lui Littbarski care a marcat două goluri frumoase.

Etapa intermediară cu nr. 28 :

Werder Bremen — Bayern München 4-1 ; VFL Bochum — Bayer Uerdingen 4-1 ; Bayer Leverkusen — Eintracht Frankfurt 1-1 ; FC Saarbrücken — Borussia Dortmund 0-3 ; SC Karlsruhe — FC Kaiserslautern 1-1 ; VFB Stuttgart — FC Köln 2-0 ; FC Schalke 04 — SV Hamburg 0-0 ; FC Nürnberg — Dinamo Dresda 0-0.

ETAPA NR. 29

BAYERN MÜNCHEN — VFB STUTTGART 5-3. Helmer (3), Schupp (24), Matthäus (52 ; 56), Wohlfarth (61), respectiv — Sverrisson (7), Gaudino (37), Strunz (63).

BORUSSIA DORTMUND — FC SAARBRÜCKEN 3-0. Zorc (9 din penalty), Sammer (14 şi 86).

EINTRACHT FRANKFURT — SC KARLSRUHE 4-1. Yeboah (3), Kruse (19), Bein (42), Weber (80) — Rolff (65).

WATTENSCHEID — WERDER BREMEN 2-2. Neuhaus (44), Fink (52) — Hobsch (12), Rufer (67).

FC KOLN — FC NÜRNBERG 2-0. Littbarski (67 şi 71).

BAYER UERDINGEN — FC SCHALKE 04 4-2. Laessig (6 ; 90), Gorlukowitsch (17), Peschke (89, penalty) — Müller (63), Sendscheid (72).

DINAMO DRESDA — BAYER LEVERKUSEN 2-0. Schmäler (32), Zickler (67).

FC KAISERSLAUTERN — VFL BOCHUM 3-1. Marin (17), Vogel (28), Kuntz (43) — Wegmann (65).

SV HAMBURG — BOR. M'GLADBACH 0-2. Kastenmaier (40), Neun (82).

HORST SZEIBERT

BUNDESLIGA

Bayern München	29	16	9	4	63-36	41
Werder Bremen	29	15	10	4	49-27	40
Bor. M-gladbach	29	10	9	10	48-50	29
Eintracht Frank.	29	13	12	4	51-32	38
Leverkusen	29	10	12	7	51-39	32
SC Karlsruhe	29	10	11	8	48-49	31
FC Kaiserslautern	29	11	8	10	44-30	30
Bor. M-gladbach	29	10	9	10	48-50	29
VFB Stuttgart	29	8	12	9	41-43	28
FC Schalke 04	29	8	11	10	29-38	27
SV Hamburg	29	6	14	9	35-35	26
Wattenscheid	29	8	8	12	39-54	26
Dinamo Dresta	29	7	11	11	30-41	25
Nürnberg	29	9	7	13	23-38	25
Saarbrücken	29	7	9	13	35-53	23
F.C. Köln	29	10	2	17	37-47	22
VFL Bochum	29	6	8	15	40-48	20
Uerdingen	29	6	8	15	31-59	20

SPANIA

Radomir Antici umilit de foştii lui elevi

Sâmbătă seara pe un „Luis Casanova" arhiplin, Penev a oferit un adevărat recital, marcând de trei ori în poarta lui „Depor" care prin această înfrângere severă rămâne pe culmi dar pierde şansele de a deveni campioană.

Tot sâmbătă, pe „Carlos Tartierre", Realul s-a jucat cu echipa lui Lăcătuş, spulberând-o fără drept de apel în faţa privirilor amare şi nostalgice ale lui senor Antici care nu demult antrena foarte bine echipa madrilenă.

La Barcelona, în derby-ul catalan, „Sarria" a fost prea mic pentru a mulţumi ambele tabere de suporteri. „Senorita" a învins cu greu „Senorita" într-un „joc murdar" în care intrarea lui Julio Salinas din minutul 64 a adus şi unicul gol al meciului, intrarea forţată a acestuia în careu fiind oprită prin fault.

Pe „Vicente Calderon" într-un joc anost cu puţin fotbal, gazdele învinq cu greu o echipă obosită care văzându-se campioană are „mari şanse" să piardă şi un loc pentru U.E.F.A. Cu o singură floare, şi aia cam ofilită, e greu în Primera Division.

După „funeraliile" Realului de anul trecut, Valdano et. comp. a „înmormântat-o" şi pe Cadiz într-un joc în care nu i-a dat nici o şansă dominând jocul de la un capăt la celălalt.

Ultimele „zvâcniri" ale lui Burgos în Primera Division nu s-au concretizat la Zaragoza, unde gazdele se chinuie cu oricine pentru cele 2 puncte.

Rezultados y goleadores

OVIEDO — REAL 0-4. Butragueno (2), Hierro (36), Zamorano (63, 90).

VALENCIA — CORUNA 3-0. Penev (3 goluri).

RAYO — R. SOCIEDAD 1-1. Polster — Luis Perez.

ESPANOL — BARCA 0-1. Koeman (68, penalty).

ATLETICO — SEVILLA 1-0. Sabas (77). Eliminat : Conte (Sevilla) min. 34.

ATH. BILBAO — GIJON 0-0. Eliminat : Abelardo I (Gijon) min. 71.

CADIZ — TENERIFE 1-3. Quiqo (76) — Castillo (31, 84), Quique Estebaranz (50). Oliva (Cadiz) a ratat un penalty (min. 90).

R. ZARAGOZA — BURGOS 2-1. Poyet (27), Pardeza (43) — Loren (55).

LOGRONES — ALBACETE 1-0. Poyatos (59).

CELTA — OSASUNA 0-0.

Goleadores : 26 — Bebeto (Coruna) ; 23 — Zamorano (Real) ; 18 — Stoichkov (Barca).

IONEL SERE

Primera Division

Barca	31	20	8	3	73-28	48
Real	31	21	6	4	65-24	48
Coruna	31	18	8	5	56-28	44
Valencia	31	14	10	7	46-27	38
Tenerife	31	13	12	6	50-37	38
Atletico	31	14	9	8	45-34	37
Sevilla	31	13	8	10	36-34	34
Ath. Bilbao	31	13	6	12	39-39	32
R. Zaragoza	31	10	11	10	32-41	31
Osasuna	31	11	8	12	36-33	30
R. Sociedad	31	12	6	13	40-48	30
Espanol	31	9	10	12	38-44	28
Celta	31	8	12	11	19-25	28
Rayo	31	7	13	11	32-37	27
Gijon	31	7	11	13	29-50	25
Oviedo	31	8	8	15	33-41	24
Logrones	31	6	10	15	24-43	22
Albacete	31	7	7	17	41-51	21
Cadiz	31	4	11	16	25-56	19
Burgos	31	3	10	18	21-60	16

ANGLIA

Manchester in paradise, Nottingham not !

Duminică la ora 17,46 G.M.T. Manchester United a câştigat titlul de campioană a Angliei, primul din 1967 încoace ! Aceasta indiferent de rezultatul realizat aseară târziu la Old Trafford de băieţii lui Alex Ferguson în compania team-ului altui scoţian celebru, Kenny Dalglish, anume Blackburn Rovers. Deoarece marea contracandidată a lui M.U. la titlu, Aston Villa, a pierdut neverosimil acasă cu practic retrogradata Oldham Athletic. Surpriza a adus-o min. 29, când N. Henry l-a învins cu un lat din 14 m pe 'Keeperul lui Villa, australianul Mark Bosnich.

Dacă Oldham-ul lui Joe Royle mai are infima sa şansă, adică victorii acasă cu Liverpool (mâine) şi Southampton (sâmbătă) plus jocul rezultatelor, Middlesbrough (senzaţională victorie la Wednesday !) şi Nottingham Forest s-au întors în liga secundă după un sezon, respectiv . . . 16 sezoane de high-life.

Pentru Forest, echipa din oraşul lui Robin Hood, cei 16 ani au însemnat : un titlu de campioană a Angliei în 1978, adică tocmai în anul promovării (!), două finale consecutive câştigate în C.C.E. (1979 şi '80) şi 4 în Cupa Ligii. Toate sub conducerea aceluiaşi legendar manager Brian Clough, de 18 ani boss la City Ground. Până sâmbătă însă, ziua retragerii sale. Una înlăcrimată de imensa emoţie a despărţirii de Forest. Cei 26.752 spectatori au învins amărăciunea retrogradării cu aplauze, îmbrăţişări şi cântece non-stop, timp de peste o oră la încheierea meciului cu Sheff' Utd., pentru minunatul lor Cloughie. Părerea unanimă a fans-ilor : **„Cloughie a aşezat Nottingham-ul pe harta Europei".** Părerea sa : **„Mi-am dorit mult încă un titlu cu Forest dar am retrogradat deoarece n-am fost destul de buni pentru Premier League".** Paguba finală a produs-o Bryan Gayle, fundaşul lui Sheff' Utd., cap în min. 72. Acelaşi care a decis campioana anului trecut, Leeds Utd., printr-un autogol cu capul la 2-2. Forest a retrogradat în formula : Marriott — Laws, Chettle, Tiler, Bret Williams — Black, Clough, Keane, Gemmill — Rosario, Woan.

ASTON VILLA — OLDHAM 0-1. Henry (29).

CHELSEA — COVENTRY CITY 2-1. Spencer (14), Cascarino (78) — M. Quinn (59).

CRYSTAL PALACE — IPSWICH 3-1. Young (8), Armstrong (15), McGoldrick (61) — Gregory (38).

EVERTON — ARSENAL 0-0.

LEEDS UTD. — Q.P.R. 1-1. Hodge (81) — Ferdinand (14).

NORWICH — LIVERPOOL 1-0. Phillips (62, penalty, la al 500-lea joc în prima ligă ca senior). Eliminat : portarul lui Liverpool, David James (min. 59).

NOTT' FOREST — SHEFF' UTD. 0-2. Hodges (30), Gayle (72).

SHEFF' WEDNESDAY — MIDDLESBROUGH 2-3. Bart-Williams (53), Morris (72, autogol) — Falconer (25), Pollock (38), Hendrie (51).

SOUTHAMPTON — MAN. CITY 0-1. White (42).

TOTTENHAM — WIMBLEDON 1-1. Anderton (33) — Earle (68). Eliminat : Brian McAllister (W).

MIHAI COMŞULEA

Premier League

Manchester Utd.	40	22	12	6	62-29	78
Aston Villa	41	21	11	9	56-38	74
Norwich City	41	21	8	12	58-62	71
Blackburn Rov.	39	18	11	10	64-42	65
Manchester City	40	15	11	14	54-46	56
Q.P.R. London	39	15	11	13	58-53	56
F.C. Liverpool	40	15	11	14	54-50	56
Chelsea London	41	14	14	13	49-50	56
Tottenham	39	15	11	13	54-57	56
Sheff' Wednesday	38	14	13	11	52-46	55
Wimbledon	41	14	12	15	55-53	54
Arsenal	38	14	10	14	36-34	52
Coventry City	41	13	12	16	49-54	51
Everton	40	14	8	18	48-51	50
F.C. Southampton	41	13	11	17	51-57	50
Leeds Utd.	40	12	13	15	53-58	49
Ipswich Town	41	11	16	14	48-54	49
Crystal Palace	40	11	15	14	48-58	48
Sheff' Utd.	40	12	10	18	48-51	46
Oldham Athletic	40	11	10	19	56-69	43
Middlesbrough	41	11	10	20	51-72	43
Nott' Forest	41	10	10	21	40-59	40

HANDBAL

DIVIZIA A — FEMININ

Nici de această dată

I.L.S.A. — SILCOTEX Zalău 20-25 (13-15)

Lipsit de griji și cu participarea în Cupa Cupelor asigurată, antrenorul Tadici a venit la Timișoara cu zece jucătoare, dintre care un singur portar și acela figurant.

Gazdele, de mult retrogradate, ar fi putut realiza prima victorie din retur (și cea de-a doua din cele 18 etape disputate din acest campionat), dar în finalul jocului au cedat fizic, în timp ce oaspetele ar mai fi putut juca încă o repriză. Remarcabilă prestația portăriței echipei gazdă, Uvegeș și a jucătoarei Ciolacu.

Au înscris pentru I.L.S.A.: Ciolacu 10, Dincă 7, Stuparu, Stoicov și Raicu câte 1, iar pentru SILCOTEX — Bujor și Fechete câte 7, Fiastru 5, Nagy 4, Melinte și Morari câte 1.

Au arbitrat, Popa și Săndulescu din Pitești.

DIVIZIA B — FEMININ

U.T.T.-1 Iunie — F.Z. Tricolorul Arad 23-31 (8-19)

Meci care a produs suspiciuni în rândul spectatorilor prin lipsa de combativitate a gazdelor, care în 19 minute (între min. 10 și 29) au înscris de numai două ori, în timp ce arădencele au făcut-o de zece ori.

În orice caz echipa din Arad, calificată în turneul de promovare, mai are mult de lucrat ca să poată emite pretenții la un loc în prima divizie.

Au înscris pentru U.T.T.-1 Iunie: Tudose 10, Gama 6, Văipan, Sterie și Antoneag câte 2 și Lalici 1, iar pentru F.Z. Tricolorul — Buda 6, Oană și Bartaș câte 5, Baboi 4, Dolha 3, Șerban, David, Alunge și Hârja câte 2.

Au arbitrat Mesaros și Pop din Baia Mare.

☆

În perioada 14-16 mai va avea loc la Reșița turneul de calificare la junioare I la care vor participa echipele ELBA Timișoara, C.S.Ș. Drobeta Tr. Severin, C.S.Ș. Arad și Lic. „Sinteza" Oradea.

C. GRIGORE

RUGBY

DIVIZIA A

LA DISCREȚIE

Sportul Studențesc București — „U". Eltim Timișoara 15-52 (3-24)

Sâmbătă, ora 10, Stadion TEI, teren bun, timp frumos, spectatori 100.

Arbitri: Gh. Prisăcaru (Iași), Gh. Caraiman (Buc.), Alex. Stanciu (Buc.)

Observator federal: Ctin. Udrea (Buc.)

Sportul Studențesc: Radu, Stanciu, Pătrăhău, Mehedoniu, Constantin, Soare, Radu, Niculescu, Pavelescu, Merca, Cherciu, Cristea, Dima, Ispas, Daniel.

„U" Eltim.: Tiță 9, Niță 10 (60, Gabor 9), Lanyi 9, Ardeleanu 8, Sölösi 8, Nistor 8, Mircioagă 8 (50, Petromăneanț 8), Sugaru 8 (30, Budișteanu 10), Roxin 8, Domocoș 8 (55, Achimov 8), Fiat 8, Gheorghe 8, Grigoraș 9, Păsulă 9, Solomie 10

Au marcat: Solomie (2), Gherghe, Sugaru Păsulă. Budișteanu, Niță Fiat încercări, Domocoș și Roxin câte 3 transformări pentru timișoreni — Pavelescu lov. de ped., Ispas și Radu încercări, trans., Merca pentru gazde.

Jucătorul meciului: Budișteanu.

• Meciul a fost la discreția studenților timișoreni care s-au depășit pe ei. Îmbucurător este faptul că Budișteanu, Gabor și Petromăneanț (proveniți de la juniori) au jucat la nivelul cerințelor unui rugby modern. • Oaspeții au optimizat jocul la grămadă ordonată și, margini prin repuneri rapide, sufocându-și practic adversarul. Contra unei apărări agresive practicată de gazde, pe muchie de regulament, timișorenii s-au folosit de molul de câmp și de margine care le-a dat mai tot timpul câștig de cauză, reușind să alimenteze mereu liniile dinapoi cu baloane. • În jocul gazdelor, sărăcia tactică și-a spus cuvântul. De fapt diferența de scor și valoare mă scutește de alte comentarii.

În vederea meciului cu reprezentativa Franței, din cadrul Campionatului European, campionatul intern se întrerupe pentru o lună de zile.

Rezultate tehnice: Lupeni — Dinamo 14-7, Steaua — Baia Mare 30-9. C.F.R. — Farul 10-16, Suceava — Sibiu 23-8, Petroșani — Grivița 22-9.

MIRCEA COSMA

SC - UTT - SA TIMISOARA

Calea Aradului nr. 48
Telefon: 096 / 143.888
Fax: 096 / 145.321
Telex: 71.344

VINDE DIN STOC
în cantități limitate,
la prețuri avantajoase, următoarele:

▼ țesături din bumbac pentru lenjerie de pat la lățimea de 80 cm și 150 cm;

▼ confecții textile: fețe de masă tip damasc, prosoape de bucătărie și batiste

MÂINE ÎN CUPA U.E.F.A.

Va reuși Juve să o răzbune și pe Roma?

Mâine, pe Westfalenstadion din Dortmund, cu începere de la 21,15, va avea loc partida tur a finalei Cupei U.E.F.A., dintre Borussia Dortmund și Juventus Torino. Arbitru: Sandor Puhl (Ungaria). După ce a eliminat-o pe Paris S.G., cea care învinsese pe Napoli, va reuși Juve să o răzbune și pe Roma eliminată de Borussia în sferturi?

Borussia

Anul înființării: 1909; **Adresa:** Strobelallee, Postfach 10 05 09, 4600 Dortmund, Tel. (0231) 12 20 83/84; **Stadion:** Westafalenstadion, capacitate 33.000 locuri; **Sponsor:** Continentale; **Culori:** galben-negru; **Președinte:** Dr. Gerhard Niebaum; **Antrenor:** Ottmar Hitzfeld (născut la 12 ianuarie 1949, a mai antrenat pe F.C. Zug, F.C. Aarau și Grasshopper Zürich); **Palmares:** a câștigat de 3 ori campionatul (1956, 1957, 1963), cupa Germaniei de două ori (1965 și 1989), C.C. în 1966.

Borussia Dortmund nu este unul din cluburile de mare renume din Bundesliga, dar este unul din cele mai îndrăgite. Nu are un palmares deosebit nici pe plan intern și nici internațional; singurul succes de prestigiu extern, fiind câștigarea Cupei Cupelor, în ediția 1965-66, 2-1 în finala disputată cu F.C. Liverpool, la Glasgow.

În decursul anilor, tricoul galben-negru l-au îmbrăcat o serie de jucători renumiți ca **Burgsmüller, Tilkowski, Sturm, Emmerich, Libuda, Held, Hrubesch, Immel, Votava, Helmer, Möller, Riedle și compatriotul nostru Marcel Răducanu,** care în perioada 1982-88 a susținut 163 jocuri, înscriind 31 de goluri.

Pierderea titlului de campioană, la fotografie, în ediția trecută, a trezit mari ambiții în rândul conducătorilor Borussiei. Astfel au fost achiziționați, la începutul sezonului, **Reuter** (Juventus), **Sippel** (Eintracht Frankfurt) și australianul de origine sârbă **Zelic** (Sydney Olympics), echipa lui Hitzfeld, pornind la drum cu un lot destul de valoros în care piesele grele sunt fundașul Schulz, mijlocașii M. Rummenigge și Zorc (căpitanul echipei) și atacanții Mill, danezul Povlsen și elvețianul Chapuisat (golgeterul echipei). Mai mult chiar, din retur, Borussia l-a achiziționat și pe internaționalul Sammer, plecat de la Inter Milano.

Traseul parcurs până în finală: 7-2 și 1-1 cu Floriana (Malta); 1-0 și 2-1 cu Celtic Glasgow; 3-1 și 1-2 cu Real Zaragosa; 2-0 și 0-1 cu Roma; 2-0 și 0-2, 6-5 la penalty-uri cu Auxerre.

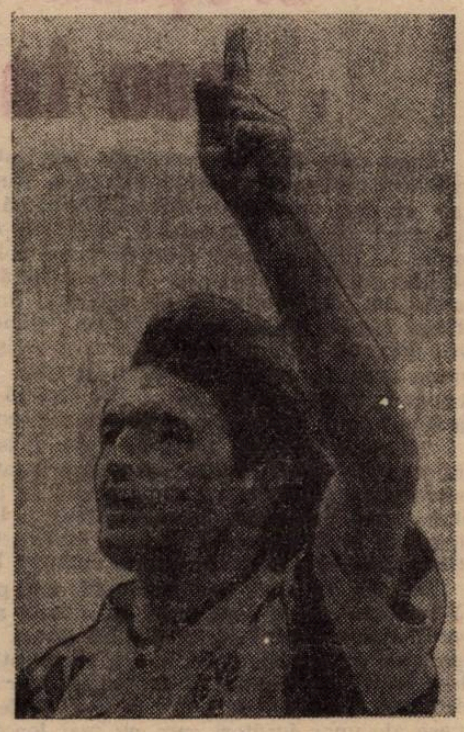

Chapuisat îi simte lipsa lui Povlsen

Lotul de jucători: portari — Klos și De Beer; fundași — Reuter — Zelic, Kutowschi, Reinhardt, Schultz, Grauer, Schmidt; mijlocași — Karl; Frank, Lusch, Poschner, M. Rummenigge, Zorc, Tretschok, Sammer; atacanți: Chapuisat, Mill, Povlsen, Sippel, Wegmann.

Vor lipsi în prima mansă: **Kutowscki și Schulz** (suspendați), **Povlsen** (accidentat) și **Sammer** (fără drept de joc, sosit mai târziu, nefiind trecut pe lista U.E.F.A.).

Juventus

Anul înființării: 1897; **Adresa:** Piazza Crimea 7-10 131 Torino, Tel (011) 65 631; **Stadion:** Delle Alpi, capacitate 71.012 locuri; **Sponsor:** Danone; **Culori:** alb-negru; **Președinte de onoare:** Giovanni Agnelli; **Președinte:** Vittorio Chiusano; **Administrator delegat:** Giampiero Boniperti; **Antrenor:** Giovanni Trapattoni (născut la 17 martie 1939, a mai antrenat pe A.C. Milan, Juventus, Inter); **Palmares:** a câștigat de 22 de ori campionatul, cupa Italiei de 8 ori, C.C.E. în 1985; C.C. în 1984, Cupa U.E.F.A. în 1977 și 1990, Supercupa Europei în 1985. Cupa Intercontinentală în 1985, Cupa Alpilor în 1963 și Mundialito în 1983.

Nu este ușor să scrii despre „Juve", (dacă mai este ceva nou de spus) o formație aflată mereu în ambianța și strălucirea scenelor europene. „Bătrâna doamnă" a fotbalului italian, este cea mai titrată echipă de club din lume, câștigătoare a tuturor trofeelor puse în joc, puternică pentru unii, arogantă pentru alții.

După 8 ani de la înființare, bianconerii au obținut primul titlu de campioană a Italiei (1905) după care a urmat magnifica serie de 5 titluri consecutive (1930-35), performanță care a fost depășită doar de răsunătoarele succese de pe plan internațional. Aceste succese sunt legate de numele antrenorului Trapattoni și ale președintelui Boniperti, care la rândul lui a fost o stea a clubului torinez, susținând 444 jocuri sub culorile „signorei", marcând 178 goluri, un om care a dat dovadă de mult tact și discernământ.

Diferitelor perioade din istoria clubului, le corespund și o serie de jucători valoroși, o adevărată constelație de vedete, din care vom aminti doar pe cei mai reprezentativi: **Combi, Monti, Orsi, Caligaris, Sivori, Charles, Burnich, Haller, Anastasi, Altafini, Hansen, Brady, Zoff, Scirea, Cabrini, Causio, Tardelli, Bettega, Rossi, Platini, Bonick.**

Odată cu plecarea lui Trapattoni și a lui Boniperti, în vara lui 1986, clubul a traversat o perioadă mai puțin fastă, care a culminat cu neparticiparea în cupele europene (locul 7 în campionat) ediția 1991-92. Revenirea celor doi, la începutul ediției trecute, ar fi trebuit să aibă menirea refacerii tandemului de aur al marilor performanțe juventiste. Lucru care însă se lasă așteptat, dar poate această finală va constitui punctul de pornire al acestei noi echipe în care Roberto Baggio este un lider adevărat, care regizează, rafinisează și marchează.

Traseul parcurs până în finală: **6-1** și 4-0 cu Anorthosis (Cipru), 0-0 și 1-0 cu Panathinaikos; 5-0 și 2-1 cu Sigma Olomouc 3-0 și 1-2 cu Benfica; 2-1 și 1-0 cu Paris S.G.

Lotul echipei: portari — Peruzzi și Rampulla; fundași — Carrera, De Marchi, Julio Cesar, Kohler, Marocchi, Sartor, Torricelli, Dal Canto; mijlocași — D. Baggio, Conte, Galia, Möller, Platt, Ragagnin; atacanți — Casiraghi, Di Canio, Ravanelli, R. Baggio, Vialli.

Vor lipsi din prima mansă: **Torricelli** și **R. Baggio** (suspendați), posibil **Casiraghi** (accidentat).

SANDU USUSAN

in offside

Într-un moment când, în divizia C — Timiș, situația din fruntea clasamentului părea clarificată, Electrica desprinzându-se cu un avantaj minim dar decisiv, apele au fost tulburate de un zvon legat de dreptul de joc al lui Ritter. Ca și al lui Zamfirescu, de altfel. S-a lansat astfel supoziția că Electrica ar putea pierde niște puncte la masa verde, redeschizându-se în acest caz lupta pentru primul loc, cu șanse bune pentru FZB și Unirea Tomnatic.

Să lămurim lucrurile. Zvonul are la bază o contestație, întocmită în pauza partidei Electrica — Unirea Sânnicolaul Mare pe raportul de arbitraj, vizând — cum spuneam — dreptul de joc al lui Cristian Ritter. Comisia de resort din cadrul A.J.F. Timiș, care a analizat contestația, a considerat-o nefondată, dar s-au făcut auzite voci ce vorbeau despre un memoriu înaintat direct la F.R.F., cu intervențiile de rigoare, de care n-ar fi străini nici cei de la Tomnatic. Normal, am zice, fiecare își joacă șansa.

Creștem carnete sau talente ?

Care este însă argumentația contestației ? Aceea că Ritter ar fi fost legitimat neregulamentar la Electrica, fiind de fapt jucătorul lui Poli. Desigur că deja dumneavoastră ați simțit că e vorba de un joc de culise. Deci, adversarii direcți ai Electricii, deranjați de, zic ei, metodele neortodoxe folosite de liderul seriei, s-au decis să folosească metode similare. (Dacă ne gândim numai la regia de acum o săptămână de la Sânmartinu Sârbesc le înțelegem „deranjul"). Și, cu sprijinul unor oameni de la Poli, au aflat că Ritter are un carnet de legitimare, datând din 1985, de pe vremea când juca în echipa de copii a dlui. Mițaru, și o fișă la federație în care nu figurează vreun transfer de la Poli către alt club. În consecință s-a dedus că legitimarea la Electrica este un „blat". Așa că li s-a șoptit acest lucru și celor de la Sânnicolaul Mare care au procedat în consecință.

Istoria e firească, lupta de culise există și are farmecul ei. Dar contestația e neîntemeiată. Ritter nu a mai jucat la Poli din 1987. În virtutea unei prevederi regulamentare, după 2 ani, el putea fi legitimat la alt club. Acest club a fost Progresul, actuala Electrica. De altfel singura fișă medicală care figurează la Dispensarul Medical pentru Cultură Fizică și Sport, pe numele Ritter Cristian se află în fișierul clubului Electrica.

Oricum, în cazul unei legitimări noi, pe documentul aferent, se stipulează că jucătorul nu a mai jucat în ultimii ani la alt club, el semnând pentru veridicitatea acestui lucru și fiind direct răspunzător (și sancționabil cu suspendarea pe termen lung) în caz că mențiunea este inexactă. În opinia noastră, doar Ritter ar fi putut fi suspendat. Dar el nu a jucat niciunde în perioada 1987-1989, cu atât mai puțin la Poli, unde dl. Mițaru ține carnetele de legitimare ale unor jucători care nu mai joacă la club de ani de zile. Cum ar fi Lucian Popescu, al cărui caz seamănă prea bine cu cel al lui Ritter, și lui găsindu-i-se pe la dl. Mițaru un carnet de legitimare datând de vreo 6-7 ani, cam de când el nu mai joacă la Poli... Carnet pe baza căruia a fost mereu contestat pe când juca la Școala Sportivă. Inutil, bineînțeles.

Ar mai fi de adăugat că în ambele cazuri (Ritter și L. Popescu) este implicat și cunoscutul Mircea Cezar Ionescu de la F.R.F.... Că Zamfirescu a fost transferat, de la Șoimii Textila la Electrica, regulamentar, pe 31 marie a.c. Și că, dacă nu sunt probleme cu Ritter și Zamfirescu, nu același lucru se poate spune despre partida Obilici — Electrica.

VEST SPORT

Coadă la vize pentru America !

Ultimele rezultate • Clasamente • Programul până la sfârșitul sezonului.

GRUPA 1

PORTUGALIA — SCOȚIA 5-0 : Rui Barros (5, 70), Cadete (56, 71), Futre (66) ;

ELVEȚIA — ITALIA 1-0 : Hottiger (55).

CLASAMENT

1. Elveția	7	5	2	0	18- 4	12	+4
2. Italia	7	4	2	1	15- 6	10	+4
3. Portugalia	5	2	2	1	8- 4	6	+2
4. Scoția	5	1	2	2	4- 8	4	—2
5. Estonia	3	0	1	2	0- 8	1	—1
6. Malta	7	0	1	6	2-17	1	—7

12 V : Estonia — Malta ; 19 V : Estonia — Scoția ; 2 VI : Scoția — Estonia ; 19 VI : Portugalia — Malta.

GRUPA 2

ANGLIA — OLANDA 2-2 : Barnes (1), Platt (24) — Bergkamp (34), Van Vossen (86 — penalty) ;

NORVEGIA — TURCIA 3-1 : Rekdal (14 — penalty), Fjörtoft (17), Jakobsen (55) — Ucar (57) ;

POLONIA — SAN MARINO 1-0 : Furtock (68).

CLASAMENT

1. Norvegia	5	4	1	0	18- 3	9	+3
2. Anglia	5	3	2	0	15- 3	8	0
3. Olanda	6	3	2	1	17- 8	8	+2
4. Polonia	3	2	1	0	4- 2	5	+1
5. Turcia	8	1	1	6	7-17	3	—3
6. San Marino	7	0	1	6	1-29	1	—3

19 V : San Marino — Polonia ; 29 V : Polonia — Anglia ; 2 VI : Norvegia — Anglia ; 9 VI : Olanda — Norvegia.

GRUPA 3

SPANIA — IRLANDA DE NORD 3-1 : Salinas (21, 26), Hierro (41) — Wilson (11) ;

IRLANDA — DANEMARCA 1-1 : Quinn (75) — Wilfort (27).

CLASAMENT

1. Spania	8	4	3	1	16- 2	11	+1
2. Danemarca	7	3	4	0	5- 1	10	+4
3. Irlanda	6	3	3	0	10- 1	9	+1
4. Lituania	7	2	3	2	8-11	7	+1
5. Irlanda de N.	7	2	2	3	8-10	6	—2
6. Letonia	8	0	4	4	3-15	4	—2
7. Albania	7	1	1	5	4-14	3	—3

15 V : Letonia — Albania ; 25 V : Lituania — Irlanda de Nord ; 26 V : Albania — Irlanda ; 2 VI : Letonia — Irlanda de Nord ; Danemarca — Albania ; Lituania — Spania ; 9 VI : Letonia — Irlanda ; 16 VI : Lituania — Irlanda.

GRUPA 4

CEHO-SLOVACIA — TARA GALILOR 1-1 : Latal (38) — Hughes (29).

CLASAMENT

1. Belgia	7	6	0	1	12- 3	12	+6
2. România	6	4	1	1	19- 5	9	+1
3. Țara Galilor	6	3	1	2	11- 8	7	+3
4. Ceho-Slovacia	5	1	3	1	8- 5	5	—1
5. Cipru	8	2	1	5	8-13	5	—5
6. I-le Feroe	6	0	0	6	1-25	0	—4

22 V : Belgia — I-le Feroe ; 2 VI : Ceho-Slovacia — România ; 6 VI : I-le Feroe — Țara Galilor ; 16 VI : I-le Feroe — Ceho-Slovacia.

GRUPA 5

RUSIA — UNGARIA 3-0: Kancelskis (51), Kolivanov (63), Iuran (85).

CLASAMENT

1. Grecia	5	4	1	0	5- 0	9	+3
2. Rusia	4	4	0	0	10- 0	8	+2
3. Ungaria	5	1	1	3	4- 6	3	—1
4. Islanda	4	1	0	3	2- 4	2	2
5. Luxemburg	4	0	0	4	0-11	0	—4

20 V : Luxemburg — Islanda ; Rusia — Grecia ; 2 VI : Islanda — Rusia ; 16 VI : Islanda — Ungaria.

GRUPA 6

BULGARIA — FINLANDA 2-0 : Stoichkov (15 — penalty), Iankov (43) ;

FRANȚA — SUEDIA 2-1 : Cantona (42 — penalty ; 83) — Dahlin (14).

CLASAMENT

1. Franța	6	5	0	1	11- 4	10	+4
2. Bulgaria	6	4	0	2	10- 5	8	+4
3. Suedia	4	3	0	1	7- 3	6	+4
4. Austria	4	2	0	2	8- 6	4	—2
5. Finlanda	4	0	0	4	1- 8	0	—4
6. Israel	4	0	0	4	3-14	0	—6

12 V : Bulgaria — Israel ; 13 V : Finlanda — Austria ; 19 V : Suedia — Austria ; 2 VI : Suedia — Israel ; 16 VI : Finlanda — Israel.

REPLAY

• Care este adevărul despre cele întâmplate la Hunedoara ? Mă refer la maniera de arbitraj. Cei 3-4 martori oculari cu care am discutat spuneau că, în repriza a doua, Crăciunescu l-a favorizat pe orădeni, eliminarea și mai apoi minutele de prelungire (5) fiind dictate nefondat. Că arbitrul vâlcean a interpretat subtil, dar forțat, regulamentul, în favoarea oaspeților.

Presa din București susține în corpore că arbitrajul a fost corect. Nu se bazează însă decât pe afirmațiile observatorului Teașcă și ale... arbitrului. Doar „Sportul Românesc" a avut un trimis la meci, pe corespondentul din Deva, care a scris că, **„atmosfera s-a încărcat după pauză, deoarece regulamentar dar, uneori și din exces de zel, Ion Crăciunescu a împărțit repede șase cartonașe galbene și unul roșu, pentru al doilea avertisment, lui Șumudică, în minutul 66".** Mă surprinde însă că nu s-a dat cuvântul, absolut deloc, părții adverse. Gazdelor nu li s-a solicitat opinia. Referitor la arbitraj, desigur, că despre incidente nu mai aveau dreptul la replică.

Am învățat, după atâția ani de mers pe stadioane, să nu dau verdicte, decât după ceea ce văd. Și nu după ce aud sau citesc de la alții. Așa că mă feresc să mă pronunț categoric în acest caz. Voi pune doar câteva întrebări :

1. De ce cu două-trei săptămâni înainte de meci, se zvonea că Bihorul va bate la Hunedoara, pe orice cale, fiind partida cheie pentru a intra în lupta pentru promovare ?

2. De ce se zvonea, tot de atunci, cu insistență, că în spatele Bihorului stă Emmerich Jenei, care va contribui, prin relațiile sale, la promovarea echipei ?

3. De ce a fost delegat cel mai bun arbitru român la un meci din eșalonul al doilea, nici măcar de primă importanță, într-un moment când și Divizia Națională avea programată etapă ?

4. De ce nimeni nu-l întreabă pe Teașcă, păcăliciul fotbalului românesc, care a fost contribuția sa la declanșarea incidentelor, după ce a incitat preț de mai multe reprize de dialog în contradictoriu cu tribuna, plus birou adus pe teren, cu fel de fel de dosare și carioci, circ în toată regula ?

Dincolo de aceste întrebări, e clar că ceea ce au făcut așa-zișii suporteri hunedoreni este incalificabil, nu are nici o scuză, indiferent de cum a condus arbitrul și de conjunctura în care s-a disputat partida.

• Ca să vă dovedesc că nu merită să te iei după ce zice sau scrie unul sau altul, vă dau câteva exemple.

La Bacău, în min. 83 al partidei Selena — Universitatea Cralova din etapa trecută, arbitrul Streng dictează 11 m. Oaspeții protestează îndelung, apoi Scântele ratează și se termină 0-0. Ce scrie presa „centrală" ? „Sportul Românesc" spune că a fost o eroare de arbitraj, notat cu 4, iar „Gazeta Sporturilor" nu zice nimic, nici pâs. Măcar de protestele oaspeților să fi scris.

Tot despre același meci „Gazeta Sporturilor" scrie că schimbarea fraților Skala a fost total neinspirată, ei jucând bine și fiind în potență fizică pe când „Sp. Rom.", zice că înlocuirea lor se impunea clar.

Despre golul anulat Sportului Studențesc, în partida cu Rapid, în min. 88, „G.S." descrie faza anapoda în prima cronică, apoi în ziua următoare o drege oarecum, conclude corect că e vorba de a stabili dacă a fost poziție de ofsaid, sau ofsaid și decide că jucătorul cu pricina nu a influențat faza, deci nu a fost ofsaid. Pe de altă parte, „S.R." conchide că jucătorul aflat în poziție de ofsaid a influențat faza, deci trebuia sancționat, cum a și fost.

Despre golul lui Ivan din meciul Poli — F.C. Brașov, ambele cotidiene scriu că a survenit ca urmare a centrării lui Săvoiu, când de fapt — am fost la meci — mingea a primit-o de la Nagy. Iar „G.S." ne mai spune că Pătru a venit deseori în sprijinul apărării. Păi cum să n-o facă, domnule, dacă a jucat libero !! Chiar, dacă avea numărul 10 pe tricou...

Ei, cam âștia-s oamenii (cărora nu le-am dat totuși din jenă, numele) care scriu despre fotbal și influențează prin pana lor, opinia publică. Că o influențează. Iar unii dintre ei, pe lângă că nu descifrează corect ce se întâmplă pe teren (neavând, practic, afinități cu fenomenul, nesimțindu-l), nici nu cunosc măcar regulamentul jocului.

Și-atunci îmi veți înțelege, sper,..... care mă determină să închei aici rubrica de azi.

MAX

MAGNET S.R.I.
GENERAL MANAGER
RICHARD ANDRESS

Tiparul executat la S.C. „HELICON" BANAT S.A.

Vest Sport — Timișoara str. Paris nr. 2A tel. 096/13 63 11, int. 174. Director onorific : MARCEL TOLCEA.

COLECTIVUL REDACȚIONAL : Duki Popovici — redactor șef, Radu Suciu — șef departament fotbal intern, Sandu Ususan — șef departament fotbal extern, Ovidiu Păcurariu, Petru Fuchs, Mihai Comșulea.
COLABORATORI PERMANENȚI : C-tin Grigore, Ștefan Marton, Vlad Siniteanu, Marius Dura, Dan Bârcă Grama, Ghiță Ochișor, Horst Szeibert, Mircea Cosma, Raul Spiller, Dan Gârlea, Silviu Florescu.
REPORTERI SPECIALI : Lucian Gheorghiu, Ioan Dorin Voinea, Nelu Sere.

DIRECTOR COMERCIAL : Marian Popovici ; ȘEF COMPARTIMENT DIFUZARE : Cristian Simedrea.
PAGINARE ȘI TEHNOREDACTARE : Nicu Berechet ; DINOTVP : Mircea Gui și Tiberiu Dazăr.

MACAVEI I-A LUAT PIUITU' LUI PUIU IORDĂNESCU

SPORT vest

Anul III • Nr. 18 (72) • 11 —17 mai 1993
Apare marți • 8 pag. 30 lei •
Publicația se difuzează în județele Arad, Bihor, Caraș-Severin, Hunedoara, Alba, Timiș

MAGNET MAGNET MAGNET MAGNET

Vocea Porumbelului de Top

(nu iese fum fără zvon, nici topul păsări lor în Voce)

• Zilele trecute, câțiva druckeri m-au interpelat: „Bă' Ionică, ce nu mai dai și tu vreun top?" „Top?" **mă mir eu** „cu ce, cu fotbaliști sau fotbautomobiliști?" .Nu mă, cu păsări!" Cum cu păsări,"**iar mă mir eu**, „Păi cu păsări din fotbal!" „?!?" **eu**, „Cu tine, cu Graur, cu Pelican!" **Păi ce mă amestecă pe mine cu ăștia. Eu lucrez incognito, iar pe ei îi vede și aude tăt natu'. Și unde să-i clasific pe corbii de la cotidienele din București, care vin de vineri la meci și pleacă luni, lăsând vid prin grăunțele cluburilor? • Titi Teașcă, după ce s-a dat iar' mare (de, dacă nu-l ajută fizicu'), duminică, la Reșița, spunea că-i supărat pe „Vest SPORT" c-a dat în el. Cică n-a văzut da' i s-a spus. Păi, la hobby-ul lui de observator, F.R.F. se bazează pe ce vede! Sau, poate greșesc, să vorbească ce i se spune?! Că și noi ne-am bazat pe martori oculari în cazul de la Hunedoara. Și ne-am amintit și de Poli — Brașov, cu Crăciunescu, în '83. Și ne-am amintit și de meciul Minerul Anina — F.C. Bihor, din '81, din B III, când tot Crăciunescu (culmea tot cu Bihoru') a validat un gol din ofsaid pentru oaspeți. Și a ieșit circ și a picat Anina în C. Și atunci, pe cin' să credem? Pe Teașcă? Nu! Pe Crăciunescu? Pe el îl crede federația, care, de fapt, l-a mai crezut o dată, în 82, când au fost suspendați o droaie de arbitri, numa' Crăciunescu a scăpat, ajungând în ultima clipă la F.R.F., cu acte doveditoare?!? Care dovedeau ce?... • M-am mi at tare, sâmbătă, că Dorel Mutică n-a stat nici măcar pe banca U.T.A.-ei. M-am uitat în carnetu' cu cartonașe. Nimic. Noroc că-s prieten cu disc-jockeiul de la discoteca Parc, din Arad, care mi-a povestit, la telefon, că Mutică a fost agresat de trei indivizi și s-a ales cu răni care l-au făcut încert!?! În plus Domide i-a promis și o amendă substanțială. Vorba lu ăla din popor: „Și... bătut, și cu banii luați!"**

ION GOLUMBU

„VĂ RUGĂM SĂ NE SCUZAȚI, AM CREZUT CĂ NE TRĂDAȚI!"

C.S.M. Reșița — F.C. Selena Bacău 2-0 (0-0)

Sâmbătă, ora 18, stadion Valea Domanului, spectatori cca. 4000, teren foarte bun, timp foarte frumos în primele 45 de minute și foarte urât cu ploaie și întuneric în repriza a doua.

Arbitri: Aron Huzu (Sibiu) — Vasile Angheloiu (București), Grigore Macavei (Deva).

Observator: Constantin Teașcă (București).

Cartonașe galbene: Stroia, Panescu, Szijj, Popa Gh., Firici.

CSMR: BOȘCA — POTOCIANU — R. Sandu, Lupu (cpt.), PANESCU — IANU I, Stroia (71, Mărgineanțu), Cr. Alexandru (75, CEPOI), Pușcaș — Szijj, PETRESCU.

SELENA: Popa Gh. — Gireadă — Condurache, Fl. Ionescu, Burgă — PROFIR, Arteni, BURLEANU (cpt.), Radu — Firici, SCÂNTEIE.

Au marcat: PANESCU (min. 78) cu capul, dintr-un buchet de jucători, mingea fiindu-i „pusă" de Cepoi dintr-o lovitură liberă de la 25 de metri, CEPOI (min. 88) din penalty, acordat ca urmare a unui fault disperat al lui Popa Gh. asupra lui Szijj, lansat în careu de pasa lui Petrescu.

JUCĂTORUL MECIULUI: CEPOI pentru rolul său decisiv în stabilirea scorului final.

• Observatorul Titi Teașcă întâmpinat cu înjurături, iar jucătorii reșițeni cu neîncredere și suspiciune, iată atmosfera de dinaintea fluierului de început în „derbiul agoniei", titlu dat de Doru Dinu Glăvan într-un articol al programului de meci • Și pe parcursul meciului, până la gol, galeria reșițeană și-a apostrofat echipa și pe conducătorii ei, dar la terminarea meciului ei s-au strâns la vestiare scandând versurile de „iertare" din titlul cronicii noastre • Echipa lui Doru Șechelariu cu o motivație de „numai" 1 000 de dolari în caz de victorie, a abordat partida cu mult calm, noul cuplu de antrenori Mircea Nedelcu și Vasile Panait optând pentru un presing necruțător exasperant pentru cei mai tehnici jucători ai gazdelor din atac. Szijj, Petrescu și Pușcaș, care în prima repriză n-au „mișcat" aproape deloc • În acest timp „selenarii" bine conduși de căpitanul lor de echipă Burleanu au periclitat

PETRU FUCHS

(Continuare în pagina a 2-a)

NUMAI ÎN vest SPORT PUTEȚI CITI

• Unde e steaua lui FLAVIUS DOMIDE ? •

• SILVIU STĂNESCU își bate și nevasta la table •

PUNCT OCHIT, PUNCT LOVIT

POLI — STEAUA 1-1 (0-0)

Stadion Politehnica, sâmbătă ora 18, teren excelent, timp splendid, spectatori 30.000.

Arbitri: Gh. Consantin (Rm. Vilcea) — Dan Ologeanu (Arad) Fl. Marcu (Oradea).

Observator: Fr. Kolozsy (București)

Cartonașe galbene: Doboș, Stoicov, I. Dumitrescu.

POLI: Toma 6 — Varga (cpt.) 6, Crăciun 7,5, Andreaș 7,5 Macavei 7, Stoicov 5 — Uleșan 6, Bătrînu 7, Bărbosu 6,5 — Baban 6 (53 — Vlaicu 7), O. Lazăr 7 (79 — Kovacs).

STEAUA: Gherasim 6 — Doboș 6 — Sburlea 5, Prodan 7 — I. Stan 6 (61 — Iftodi 5,5), Panduru 8, Gâlcă 7,5, — Pârvu 7, I. Dumitrescu 7 — Ion Viorel 7, Andrassy I 5 (46 — Safta 5).

Au marcat: I. Dumitrescu (76) — după ce a preluat senzațional, cu pieptul la 8 m, o minge centrată perfect de Ion Viorel, de pe dreapta.

Macavei (86) — care a prelungit cu capul un balon deviat, tot cu capul, de Crăciun, după o lovitură liberă laterală dreapta, balon care a întâlnit bara înainte de a poposi în plasă.

Dacă afirm că a fost un adevărat spectacol, cred că sunt în asentimentul repopulatelor „tribune" ale stadionului Politehnica. Într-o astfel de ambianță, fotbalul primește o altă culoare. Sau, de fapt, capătă culoare. Ideea noului Consiliu de Administrație a clubului POLI, de a permite accesul gratuit la meciul cu Steaua, a fost, cel puțin la prima vedere, din punct de vedere propagandistic, o reușită. Care sunt repercusiunile financiare nu știu, dar cred că, în faza actuală, a fost o „mutare" inspirată, cu bătaie lungă.

RADU SUCIU

(Continuare în pagina a 2-a)

PRIMUL PUNCT ÎN DEPLASARE...

Metalul Bocșa — U.T.Arad 1-1 (1-1)

Sâmbătă, ora 11, stadion Metalul, spectatori cca. 800, teren bun, timp frumos.

Arbitri: Toma I. Costin (Piatra Neamț) — Ion Roșu (Tg. Neamț), Constantin Aghiorghiesei (Piatra Neamț).

Observator: Victor Cicu (București).

Cartonașe galbene: Murar, Zah, Szel

METALUL: Ianu II — MURAR (cpt.) — Videscu (66, Manea), Costescu. Dolană — Marișescu, TALPEȘ, ZAH, Costachi — Ciucur, Vuia (54, Caimac).

UTA: Sinescu — GRAD — Radu George, Gaica — SZEL, Ungur, Plisca, ȚUCUDEAN (cpt.) Dronca — ȚÂRLEA (87, Riviș), Târțău (77, Mitu).

Au marcat: MURAR (min. 29) după o lovitură liberă executată de Costachi, mingea șutată de la 20 de metri deviind din șoldul lui Ungur peste Sinescu în plasă, ȚÂRLEA (min. 42) care a beneficiat de o minge deviată după o lovitură liberă executată de Tucudean.

JUCĂTORUL MECIULUI: MURAR.

• Meciul de importanță decisivă pentru ambele echipe, se pare că a mulțumit pe toată lumea, arădenii cucerind primul lor punct în deplasare în acest retur, iar gazdele scăpând de unul dintre coșmarurile de pe teren propriu • Cei nemulțumiți ar putea fi doar oaspeții, care nu au profitat de „terminarea benzinei" gazdelor, de prin minutul 70, iar golul înscris de Târlea, în minutul 72, și anulat de arbitru pe motiv de fault în atac (decizie foarte discutabilă) trebuia să i mobilizeze pentru cucerirea ambelor puncte • A apărut astfel destul de curioasă bucuria ilustrată de nenumăratele îmbrățișări de după fluierul final, textiliștii pierzând poate aici la Bocșa punctul promovării! •

PETRU FUCHS

(Continuare în pagina 5)

IPOTEZE de Jackie Ionescu

Supra-Observatorul !

A apărut recent în Fotbalul, Supra-Observatorul ! Menirea sa este una justițiară ! Să facă dreptate și să spună adevărul ! El trebuie să Observe ceea ce observă observatorul. De asemenea, se pare și se zice, că Supra-Observatorul, trebuie să observe Observatorul ! Totul este foarte corect ! Într-un Fotbal care trebuie călăuzit numai de Justiție, măsura dotării Meciului cu un Supra-Observator era nu doar normală, ci mai ales previzibilă !

Acum, însă, Omul statului de drept se-ntreabă cu inteligență și curaj : **„că de ce, dom'le, trebe supra-observator, dacă există observator" ?!**

Păi trebe fiindcă :

a. S-a făcut o așa nemaipomenită inflație de Observatori, că nu mai sunt meciuri la care să-i trimiți ;

b. Bătrânii Observatori sunt deja foarte bătrâni și-au început s-aibe probleme... ;

c. S-a constatat că Observatorii de până acum sunt și ei oameni...

Știu, n-o să vă lăsați și-o să spuneți că se dublează cu mari cheltuieli o funcție pe care-o poate face unul singur ! Că umflă socotelile Clubului, că mai trebe un scaun la Masă, că poa' să fie și Șapte observatori că-i tot aia, că așa și pe Dincolo ! Puteți spune, aveți acuma dreptul, treaba dumneavoastră ! Mentalități cripto de vechi structuri ! Rămâne așa cum a căzut !

Dar nu asta-i Problema !

Problema e că trebuie analizat ce iese din Relația și Combinația dintre Observator, Supra-Observator și Factorul executiv, care este Arbitrul !? De asta depinde Totul ! Dar să vedem ce situații pot apărea ? ! Care sunt Variantele ? ! În linii mari ele ar fi :

1. — Observatorul știe că e Supra-Observat.
2. — Observatorul **nu** știe că e Supra-Observat.
3. — Arbitrul știe că Observatorul e Supra-Observat.
4. — Arbitrul știe că Observatorul știe că e..
5. — Arbitrul **nu** știe. dacă Observatorul știe că e...
6. — Supra-Observatorul știe că Observatorul știe că e...
7. — Supra-Observatorul **nu** știe dacă Observatorul știe că e...
8. — Supra-Observatorul știe că Arbitrul **nu** știe că Observatorul știe că e Supra-Observat.

Buuuun !! Deși mai sunt și alte variante ! Poftiiiim ?

Doriți să știți ce face **Fiecare** dacă știe că Alălaltu știe și ce face dacă **nu** știe că Alălaltu știe ?! Eh ! Vedeți ?! În asta constă frumusețea Problemei !! Să răspundeți chiar dumneavoastră, **stimați prieteni ai fotbalului**, cum am mai zis că spune domnul Ilie Dobre ! Să răspundeți de pildă la ce face un Observator care **nu** știe că există și-un Supra-Observator ? Sau ce face Supra-Observatorul după ce vede ce-a observat Observatorul care n-a știut că e Supra-Observat ?! Încercați, domnilor, câteva răspunsuri și-o să vă procurați satisfacții dintre cele mai plăcute !

Dar, să ne mai imaginăm o situație ! Să zicem că după Meci, Observatorul împreună cu Supra-Observatorul. Călătoresc Obosiți, Fericiți, Neliniștiți și Grăbiți în aceeași Cușetă, spre casă ! Spre căsuțele lor din Kinshassa, Congo-Brazzavile ! Fiindcă ei d-acolo sunt ! Dar, ce-ați orezut, doamne ferește ?!? Și să ne închipuim și-acum Variantele ! Sunt tari vă asigur ! Dar iată-le :

1. Ce face Observatorul care **nu** a știut de Supra-Observator ?
2. Ce face Observatorul care-a știut de Supra-Observator ?
3. Ce face Supra-Observatorul **care observă**, ce-a observat Observatorul ?
4. Ce face Supra-Observatorul care **nu observă** ce a observat Observatorul ?!

Întrebări grele, întrebări grave, întrebări fundamentale, întrebări de viață ! Să ne păstrăm însă moralul și să încheiem ! Nu însă mai înainte de-a vă propune un **Pariu !**

Un **Pariu** că-n doi ani, va coborî, Radios, Sănătos, Misterios și cu mult Elan, din Rapidul de la ora 13,00... cine credeți...?

Cine...? Nu știiți...?? Va coborî...

Super-Supra-Observatorul !

PUNCT OCHIT, PUNCT LOVIT

(Urmare din pag. 1)

Făcând un istoric al meciului, se poate spune că STEAUA a dominat partida în cvasitotalitate, Poli ieșind la joc deschis doar la 0-1. Oaspeții cu un „închizitor" perfect (Gâlcă) și un dispecer lucid (Panduru), au pasat mult și elegant, dar nu au reușit să „spargă" pe centrul defensivei timișorene. Au răzbit, de câteva ori, pe părțile laterale, îndeosebi prin Ion Viorel, dar centrările venite de acolo nu s-au sincronizat, de regulă, cu cei sosiți la finalizare. Aș spune că, în orice caz, STEAUA nu are „vârf". Sau, oricum, un al doilea vârf lângă Ion Viorel care, bine jucat de Panduru, a fost sâmbătă deosebit de periculos.

Situații clare de a înscrie, Steaua nu a prea avut. În afară de gol-ar fi doar șutul din 14 m, al lui I. Stan, la o așezare de la Andrassy, dar un picior înșirat a deviat traiectoria balonului ce se îndrepta spre plasă. Și ar mai fi faza de la 1-0, când Toma a ratat intercepția unei centrări de pe dreapta, dar Iftodi a ezitat și a trecut pe lângă victorie.

POLI s-a apărat aglomerat, cu Uleșan între Varga și stoperi și Baban, deseori, mult retras pe dreapta, această așezare vizând, probabil, anihilarea flancului stâng al Stelei, cel al lui Ilie Dumitrescu. Jocul în linie al fundașilor a pus în încurcătură ofensiva Stelei, care a alternat tradiționalele combinații rapide, pe centru — pe unde nu a putut pătrunde — cu pasele lungi în diagonală (sincronizate cu apariții din linia a doua) și cu cele mai scurte, pe jos, dirijate tot spre flancuri, îndeosebi de Panduru. Poli nu a riscat nimic. Uleșan rămânând mereu la „cutie" (sau fiind neinspirat la construcție), iar Baban irosind și el suficiente baloane, deși — când a avansat lângă O. Lazăr — a fost totuși un potențial pericol. S-ar putea spune însă că prea... potențial. Așa că O. Lazăr a fost singurul care a pus probleme dificile bucureștenilor, câștigând net duelul cu Sburlea. El a ratat de puțin singura ocazie a gazdelor, (min. 22) când, excelent „văzut" de Baban, a venit la „întâlnire", a preluat perfect, talonat de adversarul direct, dar Gherasim a agățat la milimetru balonul plasat de timișorean. Ar mai fi de amintit lovitura de cap a lui Bătrînu, găsit singur la 8-9 metri de poartă, la o lovitură liberă de pe dreapta, la 0-1, dar Gherasim a prins pe mijlocul porții. A fost faza care a prefațat golul egalizator și care a evidențiat slăbiciunile defensivei steliste.

Aș puncta totuși câteva chestiuni vizând prestația lui Poli.

• Pomeneam deunăzi de ambiția și dăruirea în joc, pe care le credeam redobândite de „studenți", dar le-am constatat... pierdute în fața brașovenilor. Sâmbătă însă „alb-violeții" s-au bătut din nou pentru fiecare minge, capitolul moral-volitiv fiindu-le atuul principal, grație cărora au și reușit egalarea într-un final de partidă în care îi credeam îngenuncheați iremediabil (și la propriu și la figurat) de golul lui Ilie. Baban a refuzat chiar înlocuirea sa, gest care dovedește, nu-i așa, dorința de a juca, dar suportă și o interpretare de natură pedagogică, vizând bunul simț în ce privește refuzul de a strânge mâna întinsă de Vlaicu. Dar asta e mai degrabă o problemă de bucătărie internă.

• Poli a adoptat o tactică logică, aplicată permanent în „sezonul lui Jackie", dar acum Vlaicu a intrat spre final, venind cu un plus de prospețime față de ceilalți combatanți, marcați de o oră de efort, plus care i-a permis valorificarea calităților cunoscute.

• Jocul în linie al fundașilor a funcționat incomparabil mai bine decât în partida cu Brașovul, în care, ce-i drept, ei au jucat mult mai avansat, spațiile de manevră lăsate adversarului fiind evident mai mari.

• Relațiile de joc sunt, în continuare. departe de ce așteaptă publicul. Poli a jucat slăbuț faza de atac, s-au greșit destule execuții tehnice, iar traseele prestabilite lipsesc. Aș opina că aceste trasee-scheme reprezintă o a doua fază a reconstrucției echipei (de câți ani tot vorbim de reconstrucție ?), care trebuie să demareze (de-abia) acum după ce prima fază (redobândirea voinței și ambiției) o putem (?) considera încheiată.

Obișnuita concluzie ar fi de data asta că Poli a dobândit punctul planificat, într-un final dramatic (în care a trecut peste un șoc altădată decisiv), al unui meci foarte bine arbitrat, în care a etalat un travaliu imens, lipsit de strălucire, dar eficient.

minutul 91

După meci, la vestiare, a fost o agitație cum nu s-a mai văzut de pe vremea Realului. Toată lumea bună a fotbalului a ținut să fie văzută acum, când Poli pare a fi depășit vârful crizei. Din vestiarul oaspeților se aud răcnete și presa este invitată — la început politicos, apoi mai puțin — afară. Rând pe rând, jucătorii militari au ieșit abătuți din vestiar, refuzând pușlimea care le cerea autografe. Singurul amabil a fost Ilie Dumitrescu, care a fost, de fapt, și cel mai asaltat. După mai multe amânări, Anghel Iordănescu a acceptat să dea o declarație de 74 de cuvinte tuturor ziariștilor strânși în ușa vestiarului, evitând să răspundă la orice întrebare.

ANGHEL IORDĂNESCU — antrenor principal, „Steaua"

Chiar dacă jocul nu s-a ridicat la un nivel deosebit, consider că rezultatul ne defavorizează prin prisma faptului că am dominat teritorial mai mult și am avut câteva ocazii clare de a marca. Golul a căzut într-un moment nesperat, dintr-o fază statică, standard, pe o greșeală a compartimentului nostru defensiv. Cu acest rezultat, Steaua își diminuează șansele la titlu dar vom juca până în final. Urez succes Politehnicii, în lupta pentru evitarea retrogradării.

GHEORGHE CHIMIUC — antrenor principal, F.C. „Poli"

Am obținut un punct foarte mare astăzi și sper ca, prin el, să ne atingem obiectivul, adică menținerea în Liga Națională. Dacă vom juca și în celelalte meciuri de acasă cu aceeași dăruire, ne vom putea clasa, așa cum am promis, în primele zece locuri. Vreau să-i remarc pentru acest joc pe Uleșan, Andreaș, Macavei și Bătrânu. Pot să spun, însă, că și ceilalți au jucat cu mare ambiție, dorindu-și victoria.

REP. : De care dintre vedetele Stelei v-ați temut, în mod special ?

G.C. : De Ilie Dumitrescu — pentru puterea sa de pătrundere — și de șuturile lui Ilie Stan și ale lui Panduru. În prima repriză, am închis foarte bine spațiile, reușind să le dereglăm steliștilor jocul. În repriza a doua, însă, prin zona lui Stoicov și Bătrânu, am fost supuși câtorva șarje ale oaspeților, dar am reușit să ne revenim în final. Bărbosu a alergat extraordinar, în prima repriză, dar s-a tăiat spre finalul meciului. Un jucător matur, cum este el, ar trebui să știe să-și dozeze efortul.

REP. : A fost o măsură curajoasă începerea meciului, fără Vlaicu în formație.

G.C. : Vlaicu are o infecție la piciorul drept — piciorul său de șut — și, de aceea, nu l-am introdus de la început, în formație. Oricum, având în vedere starea în care a intrat în teren, eu sunt mulțumit de modul în care s-a descurcat.

REP. : De o săptămână, Poli are un nou Consiliu de Administrație. Lăsând la o parte vechile clișee cu : „aer proaspăt" și „suflu nou" se simte o schimbare în privința modului de abordare a unui meci decisiv ?

G.C. : Eu spun că se simte foarte mult. Mentalitatea jucătorilor nu se poate schimba în trei zile, dar oamenii aceștia ne-au ajutat foarte mult. Vreau să mă refer numai la faptul că li s-a permis celor 25.000 de spectatori să intre liberi pe stadion. S-a tot scris că oamenii nu mai sunt atrași de fotbal. Uite că azi s-a dovedit că oamenii iubesc, încă, fotbalul dar sărăcia este cea care îi ține departe de stadioane

IOAN DORIN VOINEA

„VĂ RUGĂM SĂ NE SCUZAȚI..."

(Urmare din pag. 1)

poarta lui Boșca, acesta având o intervenție senzațională în minutul 23 când a respins o „bombă"" a lui Fl. Ionescu. • Repriza a doua desfășurată pe o ploaie rece, sub nori plumburii, a avut un aspect dramatic și... furtunos ca vremea • Astfel după ce Boșca s-a mai opus unor faze create de oaspeți și după ce antrenorul secund Mircea Crainiciuc, căruia nervii i-au cedat, a fost poftit afară din teren, de arbitrul Huzu, a avut loc primul moment crucial : penalty acordat la faultul în careu al lui Arteni asupra lui Petrescu. Dar Cr. Alexandru, cu probleme „oculare" de vreo două săptămâni, a ratat și norii negri s-au adunat deasupra Reșiței și la propriu și la figurat • Al doilea moment determinant a fost introducerea lui Cepoi, rezervă de vreo 5 etape, cel ce a făcut ca Reșița fotbalistică să înceapă să calculeze din nou șansa de a se salva.

Rezultatele etapei : Sportul — Oțelul 1-0 ; Electroputere — „U" Cluj 0-0 ; Dinamo — Petrolul 5-0 ; C.S.M.Reșița — F.C. Selena 2-0 ; Progresul — Univ. Craiova 0-0 ; Poli Tmș. — Steaua 1-1 ; F.C. Inter — F.C. Brașov 0-0 ; Dacia Unirea — Rapid 0-0 ; F.C. Farul — Gloria Bistrița 2-1.

Etapa viitoare : F.C. Selena — Electroputere ; „U" Cluj — Dinamo ; Petrolul — Sportul ; Progresul — C.S.M. Reșița ; Steaua — Dacia Unirea ; Oțelul — Poli Tmș. ; Univ. Craiova — Gloria Bistrița ; F.C. Brașov — F.C. Farul ; Rapid — Inter Sibiu.

Dinamo	27	20	5	2	66-17	45	+17
Steaua	27	20	5	2	61-16	45	+19
Univ. Craiova	27	12	9	6	39-28	33	+ 7
Rapid	27	13	7	7	34-27	33	+ 7
Electroputere	27	11	7	9	25-23	29	+ 1
Gloria Bistrița	27	12	4	11	35-30	28	0
„U" Cluj	27	13	2	12	34-33	28	+ 2
Sportul	27	11	6	10	33-32	28	0
Inter Sibiu	27	9	9	9	31-33	27	— 1
Oțelul	27	11	4	12	27-31	26	0
F.C. Brașov	27	9	6	12	25-32	24	— 4
F.C. Farul	27	10	4	13	38-48	24	— 4
Dacia Unirea	27	8	7	12	25-33	23	— 5
Poli Tmș.	27	6	10	11	24-38	22	— 6
Progresul	27	6	8	13	26-42	20	— 6
Petrolul	27	8	2	17	33-43	18	— 8
F.C. Selena	27	6	6	15	16-37	18	— 8
C.S.M. Reșița	27	6	3	18	28-57	15	—11

Fotbal C ARAD

SPERANȚE SPULBERATE...

Unirea Șofronea — Vestpetrom Pecica 1-0 (0-0)

Sâmbătă, ora 18, teren Șofronea, timp înnourat, teren acceptabil, spectatori 50.

Arbitri: M. Toderici, T. Enoiu, L. Popa.

Observator: M. Axente.

Cartonașe galbene: Joldea și Mitroi.

Unirea Șofronea: DEHELEAN — Urzică — Joldea, Avram, M. Boicu — Băscăran, NADIU, Gabor, R. BALAȘ (cpt.), (82 — Fofiu) Nițu — (87 — V. Haloș), MITROI.

Vestpetrom Pecica: Pătruț — VALEAN — Sucigan, BOBU, Igna — Mezin Ozon, Arman, Takacs (cpt.) CORSENTI — Cameniță, Nedelea (69. Zaharia).

Au marcat: MITROI (min. 55) — cu capul, în urma cornerului executat de O. Nadiu.

JUCĂTORUL MECIULUI: R. BALAȘ (atât pentru evoluția în teren, cât și pentru faptul demn de tot respectul, că acest jucător evoluează în teren, având o singură mână, pe cea stângă!).

• Partidă deosebit de importantă pentru ambele echipe. Orice punct pierdut pe teren propriu de echipa gazdă, înseamnă o nouă candidată la retrogradare, în timp ce pentru oaspeți, o înfrângere echivala cu îndepărtarea poate însurmontabilă față de C.P.L. Arad, lidera clasamentului • Au învins pe merit gazdele, fără dubii, reușind o victorie în fața unei echipe parcă resemnate. Balaș șutează prin surprindere în min. 2, mingea fiind respinsă de portarul Pătruț • Unul din puținele atacuri declanșate de oaspeți a fost acela al lui Cameniță, ce a trimis mingea cu capul, periculos, dar Dehelean reține. Gazdele se mențin în atac și Nadiu șutează periculos dintr-o lovitură liberă indirectă • Gazdele joacă la ofsaid, riscând mult, dar atacanții oaspeților nu reușesc să se descurce • Repriza a doua îi găsește pe oameni în atac, Corsenti, centrând periculos, dar Dehelean, care a făcut o partidă bună, a reținut. În min. 55 se înscrie singurul gol al partidei, avându-l coautor pe Nadiu. Gazdele apără rezultatul, și reușesc, în fața unui adversar lipsit de șansă. é

DAN BÂRCĂ GRAMA

CPL Arad — avans decisiv !

Șoimii Pâncota — Victoria Ineu 3-1. De subliniat fair-play-ul gazdelor. Nu s-a acordat nici un cartonaș galben! Au marcat Palaghin, Hanciuța, Boiciuc, respectiv portarul oaspeților Irimia din lovitură de la 11 m. Au arbitrat C. Tiulea, C. Petrișor și C. Vida.

Mureșul Zădăreni — C.P.L. Arad 0-0. Rezultat previzibil, nici una dintre cele două echipe neriscând nimic. Au arbitrat: M. Crișan, G. Munteanu și P. Mihuța.

Agroindustrial Curtici — Blănarul Arad 4-0. Gazdele și-au luat rolul în serios și au marcat patru goluri prin Ardelean (2), Moldovan și Șimandan (11 m). Oaspeții au rămas cu mâna goală și cu Hanțig care a suferit o comoție. Au arbitrat: St. Mercea, E. Gherghel, I. Branc.

I.C.R.T.I. Arad — Victoria Nădlac 2-6. A fost rândul echipei din Nădlac să-și rotunjească golaverajul. Au arbitrat: L. Molnar, M. Berindei și V. Toderici.

Olimpia I.S.D. Arad — C.F.R. Arad 2-0. Victorie comodă a gazdelor, chiar este o echipă resemnată. Au marcat: Dascăl și Sorin Lingurar. Au arbitrat: D. Herțeg, L. Takacs, I. Manușov.

Gloria Arad — Crișana Sebiș 5-1. Gazdele nu au lăsat nici o speranță echipei vizitatoare, aflată în criză de puncte. Au marcat: Dobre, M. Hlistei, Petic, Negrea, Ungur, respectiv Cândrea. Au arbitrat: M. Gornic, F. Csecsy, G. Câmpeanu.

Gloria Ineu — Crișul Chișineu Criș 2-0. Oaspeții își îngreunează situația în clasament. Au arbitrat: F. Romanescu, I. Alb, C. Giurgiu.

							D.B.G.
C.P.L. Arad	26	20	4	2	90-	9	44 +18
Vestpetrom	26	19	3	4	72-	22	41 +15
Olimpia I.S.D.	26	18	3	5	66-	34	39 +13
Curtici	26	14	1	11	55-	24	29 + 3
Vict. Ineu	26	11	5	10	41-	44	27 + 1
C.F.R. Arad	26	10	6	10	57-	42	26 0
Gloria Ineu	26	12	2	12	45-	49	26 0
Șofronea	26	10	5	11	47-	64	25 — 1
Gloria Arad	26	11	2	13	53-	37	24 — 2
Pâncota	26	11	2	13	44-	51	24 — 2
Chișineu Criș	26	10	3	13	51-	57	23 — 3
Zădăreni	26	9	4	13	44-	51	22 — 4
Nădlac	26	10	2	14	61-	72	22 — 4
Blănarul	26	9	4	13	50-	65	22 — 4
Sebiș	26	9	4	13	34-	49	22 — 4
I.C.R.T.I.	26	0	0	26	20-	139	0 —26

Fotbal C TIMIS

AUTO F.Z.B. Timișoara — PARTIZAN Diniaș 6-0 (2-0). Au marcat: Todea (5) și Ciobanu. L. Roșoga (arbitrul întâlnirii): **„Joc la discreția gazdelor, iar scorul mă scutește de alte comentarii".**

FURNIRUL Deta — TEHNOLEMN Timișoara 4-2 (0-0). Au marcat Galea (2), Marganovici (2), respectiv Boboc și Ladislau. Gh. Stănescu (arbitrul jocului): **„După o primă repriză echilibrată, în partea a II-a a intrat la gazde Titi Nicolae și a limpezit lucrurile...".**

OBILICI Sânmartinu Sârbesc — LAMINORUL NĂDRAG 1-1 (1-0). S. Dumitrașcu (conducător Sânmartin): **„Deși scorul nu mă prea satisface, îl consider echitabil față de cum ne-am comportat pe teren...".** Arbitru: D. Imirean (Lugoj).

VICTORIA AZUR Timișoara — MODERN Timișoara 2-1 (0-0). Au marcat Meruneac (2), respectiv Văsui. Arbitru: Gh. Cutean.

Dl. Epuran (conducător — antrenor Modern) nu i-a creat probleme dlui Țig (conducător — Azur), mai ales că au împărțit un cantonament frățesc, în iarnă, la Herculane.

UNIREA Sînnicolaul Mare — TIMPURI NOI Giarmata 1-0 (0-0). A marcat Ghinescu. Cici Manolache (antrenor Giarmata): **„Am fost lipsit de aportul a trei titulari. Am jucat cu improvizații care n-au dat satisfacție. Sânnicolaul a meritat victoria".**

DACIA — ȘOIMII TEXTILA 2-0 (0-0). Au marcat: Iliescu și Sârb. Florian Mierea antrenor Șoimii Textila): **„Deși am jucat cu o formație cârpită", datorită accidentărilor, jocul a fost de bună factură tehnică, din care a ieșit deasupra ambiția sportivă a celor două formații".** I. Mureșan (arbitrul jocului): **„Jocul nu mi-a creat nici un fel de probleme".**

ELECTRICA și **TOMNATIC** au stat.

DAN GÂRLEA

Electrica	27	22	4	1	99-	11	48 +22
Auto F.Z.B.	27	21	4	2	77-	17	46 +18
Tomnatic	27	20	5	2	74-	24	45 +17
Laminorul	27	15	4	8	48-	37	34 + 8
Dacia	27	14	4	9	73-	43	32 + 4
Sânmartin	27	14	2	11	56-	33	30 + 2
Giarmata	27	11	5	11	45-	50	27 + 1
Șoimii Tex.	27	12	2	13	31-	35	26 0
Modern	27	11	4	12	29	-34	26 0
Deta	27	9	5	13	53-	55	23 — 5
Tehnolemn	27	9	5	13	34-	51	23 — 3
Vict. Azur.	27	10	2	15	51-	48	22 — 6
Sânnicolau	27	10	1	16	36-	64	21 — 7
Diniaș	27	8	4	15	44-	67	20 — 6
Pariam	27	2	2	23	24-	101	6 —20
Ceramica	27	1	1	25	14-	98	3 —25

Glasul Cișmigiului

• Bucurie mare printre cei care nu-i înghit pe unii dintre diriguitorii fotbalului românesc. „Cișmigiul" dă ca sigură debarcarea lui Cornel Dinu și „eliberarea" lui Mircea Angelescu din funcția de vicepreședinte a F.R.F. și președinte al Ligii Cluburilor. Aceste schimbări nu au nici o legătură cu starea actuală a fotbalului și nici măcar cu mafia din acest sport. Numele lui Cornel Dinu și Mircea Angelescu au apărut pe lista dată de către fostul comisar șef al Gărzii Financiare, generalul Gheorghe Florică, comisiilor de anchetă ale parlamentului. Toate persoanele prezente pe listă sunt acuzate de afaceri ilegale, de eludare a fiscului, etc. Cum în „caracatița" corupției se întâlnesc nume foarte sus puse se presupune că vor fi sacrificate plăvușțele, printre aceștia numărându-se și „fruntașii" soccerului nostru.

• Dl. George Stanca, alias „Il Giuleștino" a uitat că ziariștii trebuie să fie cât de cât obiectivi. Vineri seara, după o recepție care a avut loc la un club din preajma Cișmigiului, s-a dus în „rond" și a început să peroneze împotriva arbitrului Cornel Sorescu, învinuindu-l că ar fi arbitrat pentru Poli în Giulești. S-a afirmat, în acest loc pitoresc, că Rapidul a înaintat un memoriu la F.R.F. prin care solicită suspendarea respectivului arbitru, acuzându-l că ar avea ceva cu feroviarii și că și-a făcut din persecutarea giuleștenilor, un scop în viață. Toate aceste acuzații venind, după ce întreaga presă sportivă și politică (de la stânga la dreapta), a acordat note între 8 și 9 dlui Sorescu.

• Copiind modelul „politic" în Cișmigiu, chibiții au început să strângă de ieri, semnături pentru titularizarea lui Silviu Lung și Timofte II în națională. Tabele asemănătoare vor circula duminică și pe stadioanele din București, unde se vor desfășura meciuri din cadrul D.N.

• Se vehiculează, în ultimul timp, următoarele mișcări de jucători: Kose (Tiligul Tighina), cel mai bun atacant din Basarabia, la Rapid; Militaru (Jiul Petroșani) la Steaua; Tănase (Oțelul Galați) la Steaua; Smoleanu (Petrolul) la Dinamo.

• Clubul Dinamo și-a sacrificat câteva camere din hotelul sportiv pe care-l are în Șoseaua Ștefan cel Mare, cedându-le sucursalei bucureștene a băncii Dacia Felix din Cluj, „patronul" neoficial al primelor două divizii. Tot prin Cișmigiu se șoptește că alb-roșii își rotunjesc veniturile (cam reduse în ultimul timp) participând — sub diferite nume particulare — la jocurile firmei „Caritas" din Cluj. Pentru neinițiați amintim că este vorba de următorul mecanism: se depune o sumă de bani la casieria „Caritasului" și peste 3 luni se primește o sumă de 8 ori mai mare.

COCO CHANEL

Fotbal C Caraș-Severin

Hercules Băile Herculane — Minerul Moldova Nouă 0-2; Minerul Oravița — Energia Poiana Mărului 3-1; Minerul Nera Bozovici — C.F.R. Caransebeș 4-2; Mecanizatorul Ciclova — Metalul Oțelu Roșu 0-7; Metalul Topleț — Foresta Zăvoi 7-1; Comerțul Moldova Nouă — Muncitorul Reșița 2-3; C.S.M.R. II — Foresta Caransebeș 0-6.

1. Minerul M.N. 41 p.; 2. Minerul Or. 33 p.; 3. Nera Bozovici 31 p.

Etapa următoare se va desfășura în 15-16 mai, iar ultima, joi, 20 mai.

M. V.

MAGNET

unic distribuitor în județul Timiș
vă oferă EN GROS cu A.C. 0%:

boxe auto

BLUESTAR

40 și 60 W
cele mai noi modele

începînd de astăzi ascultați muzică de calitate cu

BLUESTAR®
HEAR ALL THERE IS TO HEAR

Magazinul Magnet, str. Alba Iulia
Telefon: 096/191006

FOTBAL ➡➡➡ DIVIZIA B.IV

POLIȚELE AU FOST MAI IMPORTANTE DECÂT FOTBALUL

U.M.T. — Chimica Târnăveni 1-1 (1-1)

Duminică, ora 11, stadion UMT, timp frumos, teren foarte bun, spectatori 300.

Arbitri: Nicolae Horvath — Gheorghe Preduț, Levente Szocs (toți trei din Sf. Gheorghe)

Cartonașe galbene: Petrov.

UMT: Guță — Steop (cpt.) — Petrov, Mada, Corban — RADU, Mureșan, Cârpan (66, Miclea), Samargi (69, Sețu) — Vasco, Trandu.

CHIMICA: Onose — Vitan — Sas (11, Florea), Szoke, Kasoni, Gyurke — CUCERZAN, Ionaș (82, Pop), Furnea — IORGA, KALLO (cpt.).

Au marcat: CUCERZAN (min. 3) reluând din drop, de lângă bară, o centrare de pe dreapta a lui Kallo și TRANDU (min. 25) dintr-un penalty corect acordat în urma unui fault al lui Vitan, asupra lui Radu.

JUCĂTORUL MECIULUI: KALLO.

• Fără a avea o situație disperată în clasament, echipei oaspete nu îi stricau un punct-două de la Timișoara și de aceea a jucat cu o ambiție nefirească pentru echipele aflate în deplasare, în divizia B. Timișorenii au părut surprinși de golul pe care l-au încasat, înainte de a apuca să transpire. • Mijlocul UMT-ului a prins o zi nefastă intrând în jocul de clinciuri și contre al oaspeților astfel că, și după egalare, cei mai periculoși sunt tot oaspeții, care puteau înscrie din nou — în minutele 37 și 44 — prin Iorga. După pauză, gazdele au un forcing de zece minute, timp în care Corban nu poate înscrie de la 3 metri, în minutul 46, Mada deviază cu capul o minge în bară, în minutul 48, iar Vasco pătrunde singur spre poartă, driblează și portarul dar intră în unghi mort și centrează ca și în curtea școlii (min. 53). • Din acest moment, meciul devine complet neinteresant, UMT-iștii fiind mai interesați în a-și plăti polițele din meciul tur, de la Târnăveni. Mureșan și Corban joacă ca doi haiduci, intrând în ambuscade inutile și ochind doar tibiile adversarilor. Intimidat de răcnetele din teren, centralul Horvath a considerat probabil că nu este treaba lui, permițând toate duritățile posibile. •

IOAN DORIN VOINEA

OASPEȚII AU OPUS O REZISTENȚĂ NEAȘTEPTATĂ !

Motorul Arad — Victoria Carei 3-1 (1-1)

Duminică ora 11, stadion Motorul, timp frumos, teren acceptabil, spectatori 200.

Arbitri: Ionel Antonescu (Balș), Ion Popescu, M. Postolache (Slatina).

Cartonașe galbene: Rișta.

Motorul Arad: Tapoș — VIȘAN — Bakor, T. Nagh — Arhilie. ADOLF, Sinescu, Cristea (84 Costea), HUSZAR (cpt.) — Pleșa (67 Berar), DOLHA.

VICTORIA Carei: A. Șuta — Scheverli — HEVELE, Gnandt (cpt.), Csenteri — Schlakteil, Tabi, R. ȘUTA, PIȘTA, — SILIMON, Curteanu (56, Baloș).

Au marcat: ADOLF (min. 3) — aflat în ofsaid în urma executării unei lovituri libere de către Dolha, PIȘTA (min. 28) — în urma unei pase scurte de la Schlakteil, cu un șut de la 20 m; VIȘAN (min. 53) — cu capul în urma unei lovituri libere; DOLHA (min. 62) — aflat în ofsaid clar, driblându-l pe portarul A. Șuta și trimițând în poarta goală.

JUCĂTORUL MECIULUI: ADOLF.

• Gazdele și-au apărat șansele cu multă dăruire, plutonierul de poliție, Adolf făcându-și datoria din plin. • Slab arbitrajul celor trei olteni, înhibați parcă de prezența lor la Arad! • Oaspeții au prezentat o echipă bine pusă la punct, disciplinată, care a jucat ofensiv mai tot timpul. • Gazdele au fost frustrate de două penalty-uri, când Arhilie și Cristea au fost faultați clar în careu. • După înscrierea celui de-al treilea gol, au urmat altercații nedorite, atenuate imediat de antrenorii echipei Motorul!

OVIDIU PĂCURARIU

ORICE MECI TREBUIE PRIVIT CU GRIJĂ...

Venus Lugoj — Metalul Aiud 1-0 (0-0)

Duminică ora 11, stadion „Tineretului", teren denivelat, timp frumos, spectatori 400.

Arbitri: Stamate Ion — Marin Ion, Pavel Ioan (toți din București).

VENUS: Magearu — Stănescu (cpt.) — Diaconescu, Niță, Blăjan (55, Faimac) — BERCIU, Podean, Tarău, Leață (73 Bejan) — D. Popescu Nițu.

METALUL: BUCUR (cpt.) — Prata, Moraru, Vlas, Cristea — Biro, Coza, Tuluș, Iepure, — Borșa (Ivașcu min. 55), Smolean (32, Dan).

A marcat: L. Popescu (min. 63) din lovitură de la 11 m, acordată pentru un fault comis de Biro asupra lui Nițu.

JUCĂTORUL MECIULUI: BUCUR.

• Meci foarte greu pentru Venus care nu se aștepta la o replică atât de dârză din partea unei echipe aflate în partea inferioară a clasamentului. • Gazdele au ratat foarte multe ocazii de a înscrie, dând dovada unei nepermise superficialități în fazele decisive din fața porții adverse, cele mai clare fiind trosite de Nițu și L. Popescu • Oaspeții s-au rezumat la o apărare strictă pe tot parcursul jocului, nepunând nici o problemă apărării adverse, elocvent fiind faptul că n-au expediat nici un șut spre poarta gazdelor, acolo unde Magearu a somat. • Diaconescu a fost folosit în ultimele partide pe postul de fundaș dreapta, unde are un randament constant bun, post pe care de altfel s-a și consacrat înainte de a juca la „POLI" Timișoara. • Din cele 50 de goluri marcate, până acum de VENUS, 22 poartă semnătura lui L. Popescu. • VENUSUL, ca și concitadina VULTURII, se îndreaptă liniștite spre finalul de campionat, având nevoie doar de punctele de pe propriul teren.

RAUL SPILLER

Rezultatele etapei: U.M.T. — Chimica Târnăveni 1-1; Zalău — Vulturii Lugoj 2-1; Someșul S.M. — Cavnic 3-2; Motorul — Carei 3-1; Șoimii Lipova — Reghin 2-1; Electromureș — Astra 3-1; Phoenix — Ardudeana 3-1; Venus Lugoj — Aiud 1-0; Unirea Dej — Clujeana 2-0; Aris — Voivozi 4-1;

Phoenix	29	18	6	5	56-29	42 +12
Aris Arad	29	15	4	10	55-40	34 + 4
Unirea Dej	29	15	3	11	50-32	33 + 3
Vulturii *	29	16	4	9	49-33	32 + 4
Venus	29	16	0	13	50-46	32 + 2
Someșul	29	13	5	11	46-45	31 + 1
Zalău	29	14	3	12	50 55	31 + 1
Lipova	29	14	2	13	50-45	30 0
U.M.T.	29	13	4	12	41-40	30 0
Reghin	29	12	5	12	42-29	29 + 1
Electromureș	29	12	5	12	47-42	29 — 1
Carei	29	12	5	12	35-30	29 + 1
Motorul	29	14	1	14	49-58	29 — 1
Voivozi	29	13	2	14	45-36	28 0
Târnăveni	29	12	4	13	55-51	28 0
Astra	29	12	3	14	32-38	27 — 1
Cavnic	29	13	0	14	39-45	26 — 2
Aiud	29	12	1	16	33-54	25 — 3
Clujeana	29	8	2	19	31-55	18 —10
Ardudeana *	29	6	1	22	27-75	9 —19

*** Echipe penalizate cu 4 puncte.**

Etapa viitoare (miercuri, 12 mai): Târnăveni — Aris; Vulturii — U.M.T.; Cavnic — Zalău; Carei — Someșul S.M.; Reghin — Motorul; Astra — Șoimii; Ardudeana — Electromureș; Aiud — Phoenix; Clujeana — Venus; Voivozi — Dej.

• FĂRĂ ANESTEZIE •

„POLI" ÎȘI TAIE CORDONUL OMBILICAL

Devenit un obicei bun, săptămânal, conferința de presă de la Clubul Politehnica a avut, joi, o agendă deosebită. Domnii Boiț și Sencu au prezentat lista noului Consiliu de Administrație, listă care, pe jumătate are aceeași componență ca și în toamnă, fiind omiși doar domnii Carțiș. Cojereanu, Perju, Dutescu și Sein, iar domnul Sencu fiind numit secretarul asociației.

Conform legii 21/1924, Politehnica devine Asociație Sportivă non profit, realizându-și astfel, pentru prima dată, independența decizională și personalitatea juridică.

Domnii Dimitrie Misici, Adrian Popovici și Emil Semenea au fost numiți în Comisia de Cenzori. Firma „Poli-Star" va rămâne, în continuare, sprijinul financiar al clubului, în măsura în care ea va fi ajutată să realizeze profituri mari, de către cei — nu întîmplător — numiți în Consiliul de Administrație.

Până una-alta, această mutare de șah elimină aproape complet subordonarea față de Universitatea Tehnică. **Este moral?** Acest lucru aproape că nu mai contează în conjunctura pragmatică de astăzi, în care sunt apreciate doar rezultatele concrete și argumentele materiale, nemaibătându-și nimeni capul să judece mijloacele prin care au fost ele obținute. Mai interesantă ar fi o altă întrebare: **este profitabilă această schimbare, pentru Poli?** Greu de spus la numai o săptămână distanță dar, dacă vom analiza cu atenție lista, vom vedea că nouă din cei șaptesprezece — mai bine zis sponsorii — sunt aceeași din toamnă. Să recunoaștem faptul că noua conducere a pornit cu dreptul, pregătind bine meciul cu Steaua; atât în ceea ce privește primele promise jucătorilor, cât și prin foarte buna idee de a permite accesul gratuit pe stadion.

Fără a mai lungi vorba, vă prezentăm lista celor 17 membri ai Consiliului de Administrație (numele scrise cu litere mai groase aparțin persoanelor care au făcut parte și din formula de astă-toamnă): Popescu Crăciun (director economic, COMTIM), Cojocari Ioan (secretar, Primăria Timișoara), Oana Felix (director adjunct, BRCE), Șandru Grigore (director comercial, ROMTENSID), Traian Gheorghe (șef serviciu desfacere, Fabrica de Bere), **Mateiu Lucian (director tehnic, UNTIM), Tudor Vasile (director, MECTRANS)** Erdei Istvan (director, Fabrica de Țigarete), **Moldovan Gheorghe (șef birou circulație, Poliția Municipiului Timișoara), Glăvan Ștefan (decan, Facultatea de Mașini Agricole),** Lața Dănuț (președintele Asociației Județene de Fotbal), **Epure Dorin (director, Rio Soft Drinks), Tender Ovidiu (patron, COROBING-Bingo Palace), Bodârcă Dacian (patron, DANTIM), Boiț Viorel (lector, Catedra de Educație Fizică și Sport, UTT), Anghel Stelian (profesor)** și Chisăliță Adrian (patron, Ana-Lugojana).

IOAN DORIN VOINEA

URECHEA CIULITĂ

DAN LAȚA (președintele A.J.F. Timiș și membru în Consiliul de Administrație al F.C. Poli), după partida Poli — Steaua: **„Pentru a face un rezultat favorabil cu Steaua, la Poli trebuiau să joace foarte bine cel puțin 6-7 jucători. Și au jucat..."**

IONEL STOICA, comentând meciul Borussia Dortmund — Juventus Torino: **„Iată-l pe Robi (sic!) Baggio, cu ai săi ochi de un verde metalizat".**

ADI CUZMANOVICI (președinte C.S.M.R.), după partida C.S.M. — Selena: **„Am demonstrat că nu ne vindem pentru bani așa cum s-a țipat din tribună".**

SILVIU STĂNESCU (antrenor C.S.M.R.), după aceeași partidă: **„Am venit la Reșița să pregătesc o echipă bună pentru campionatul viitor, dar și, eventual, să o salvez de la retrogradare..."**

ADRIAN „CHISI" CHISELIȚĂ: **„Pain Veselin nu a venit la meciul Poli — Steaua fiindcă n-a aflat că e intrarea gratuită".**

ZOLTAN PINTER (antrenor Victoria Carei), după întâlnirea Motorul Arad — Victoria Carei: **„Sunt de douăzeci de ani în fotbal dar asemenea arbitraj n-am mai văzut".**

PUIU PREDA (maseur F.C. Poli): **„De ce ați scris chestia cu biliardul? Eu sunt șefu' la cantonament, la Șag, și-i culc pe toți la 10!"**

GHIȚĂ CODREANU (metodist F.C. Poli): **„De ce voi, de la «Vest Sport», nu mă întrebați ce-am făcut eu acum doi ani când răspundeam, la Poli, de transferuri?"**

BUGGS BUNNY

Nu-i vestiaru' seif de bancă

■ Suspiciune mare înaintea și după meciul C.S.M. — Selena. Voci printre spectatori — pe unde erau infiltrați, bineînțeles, și 12 agenți de-ai noștri — aminteau că Silviu Stănescu a jucat la Bacău fiind elevul actualului președinte Costinescu, că l-a avut la rândul său elevi pe Panait și Nedelcu. Până la urmă s-a dovedit că toate aceste relații sunt pur prietenești iar Silviu Stănescu l-a declarat, în secret, unui agent: **„Și cu nevastă-mea joc table ca s-o bat!"**

■ Ambițiosul director general al Regionalei C.F.R. Timișoara, dl. inginer Stroie, dorește să redea strălucirea de altădată echipelor „cheferiste" din zonă. Dânsul e pregătit să susțină material și moral această generoasă acțiune. Rămâne de văzut dacă și grupările „cheferiste" vor răspunde corespunzător la efortul dlui director...

■ Doi agenți, însărcinați să-i sploneze, la Reșița, pe frații Skala au făcut un curs intensiv de rusă, de o săptămână, degeaba. „Stranierii" Bacăului n-au fost, duminică, nici măcar pe bancă. Obișnuiți să vină la antrenamente cum și când vor, au fost lăsați acasă de noul cuplu de antrenori, după ce și-au luat „trei libere" după meciul cu Progresul.

■ Cepoi, zis „Ceapă" care și-a schimbat porecla în renume, făcându-l să plângă și pe Sechelariu, a reintrat la C.S.M.R. după o lușă prelungită. Nu a fost indisponibil dar, după microcaseta înregistrată în „staff"-ul reșițenilor, nu e... disponibil pentru disciplina din afara stadionului.

AGENTURA

...OREL BOIȚ: ochi în ochi

...NIMENI NU SE VA DEZICE ...DE RENUMELE LUI POLI"

...: La Poli se întâmplă ceva. ...i spunem — moment de cotiș...âțiva oameni din lumea foț... alături de alți câțiva din ... patronatului, s-au hotărât ...a mâinile lor destinele fotbaș...mișorean. Sigur că, acum, ...ematur să vorbim despre cât ... benefică o asemenea inițiaș...mpul o va arăta. Noi toți ca...m ca Timișoara să aibă o e...lasată, cel puțin, în zona cu...uropene avem obligația mo... dar și sufletească — să o ...m.

...dle Boiț, ce perspective se ... în fața Politehnicii ?

...: Așa cum fotbalul românesc ...rintr-o reorganizare dictată ...troducerea profesionismului ...urile simt necesitatea să se ...eze pe baze noi. Deci, după ..., Gloria Bistrița, Brașov și ...le universitare, „U" Cluj și ...Craiova, și noi, clubul Politeh...upă cum îi purtăm numele, ... să facem niște pași înainte. ...vreau să fiu clar. Noi nu ...despărțit complet de Univer...Tehnică.

...: Deci care e legătura cu Po...a ?

...: De fapt clubul de fotbal es...urul care își păstrează acest ...Institutul Politehnic a deve...iversitatea Tehnică, celelalte ...ale fostului C.S. Poli s-au ...rmat în C.S. Universitatea. ...C. Poli poartă în continuare, ...ndrie, însemnele și culorile și ...sideră a demnă continuatoare ...lui universitar. Așa cum o ...zeci de mii de suporteri. Poli ...este și va rămâne clubul ora...Timișoara și al întregului Ba...

...: Din noul Consiliu de Ad...ație fac parte și o serie de ... de afaceri care au făcut ...i din vechiul consiliu. Acești ...vor face de acum mai mult ...u făcut ?

...: Așa sperăm. De fapt, au fă...tul și înainte, tocmai de a...m păstrat. În plus, în noul ... au fost cooptați o serie de directori de societăți comerciale, care să sprijine economic clubul.

REP. : Facilitând tranzacții comerciale prin „Poli Star" ?

V.B. : „Poli Star" este creată numai în scopul de a-și vărsa beneficiile în contul clubului de fotbal. Deci, normal, vrem să dezvoltăm această societate.

REP. : Față de fostul consiliu, în cel nou au dispărut cadrele universitare, mai puțin dl. Glăvan ...

V.B. : Au rămas dl. Glăvan, eu ...

REP. : ... vom reveni la situația dvs.

V.B.: și dl. Sencu care este secretarul consiliului și purtătorul nostru de cuvânt. În acest consiliu intrând oameni cu putere economică, a trebuit să dispară alții ... Gl. Glăvan a fost votat în unanimitate.

REP. : Deci, încă odată, nu comentez probitatea noului consiliu, dar, vă întreb, cât este de legală formarea lui și cât este acum clubul dependent de Ministerul Învățământului ?

V.B. : Am discutat cu ministerul și, așa cum a apărut și în monitorul oficial, în decembrie, F.C. Poli, ca și Univ. Tehnică, aparțin de Ministerul Învățământului dar au o autonomie totală. Deci, acum am intrat în legalitate și ne-am organizat ca un club de fotbal profesionist. Deci, cu noua organizare a fotbalului, cluburile universitare vor rămâne doar cu numele. Poli va rămâne Poli și nimeni nu se va dezice de numele, renumele și tradiția acestui club.

REP. : Care e situația dvs. ? Pare ambiguă. Sunteți și cadru universitar și președintele executiv al F.C. Poli ...

V.B. : Totdeauna am fost așa. Am îmbinat activitatea didactică și pe cea de performanță sau, acum, de conducere.

REP. : Datele problemei s-au cam schimbat ...

V.B. : Nu este o problemă. Sper că voi îmbina cu succes cele două activități.

DUKI POPOVICI

FLAVIUS DOMIDE:

Flash Flash

„Am încredere în steaua norocului... !"

R. : Sunt nevoit să-ți destăinui un amănunt al redacției noastre : S-a hotărât să te abordez pentru un scurt interviu, eu condiționându-l de un rezultat favorabil la Bocșa. Dacă tot l-ai obținut iată-ne din nou față în față ! Cum apreciezi acest sfârșit de campionat ?

F.D. : Niciodată lupta pentru promovare nu a fost așa de strânsă. Datorită echilibrului nici o echipă nu s-a putut desprinde în câștigătoare. Mai este la mijloc și corupția din arbitraj. În seria a II-a a diviziei A sunt cinci-șase echipe peste nivelul respectiv, dar care sunt obstrucționate de arbitraje necorespunzătoare. Cum vă explicați că în afara echipelor aflate în lupta pentru promovare, se află șapte (?!) echipe implicate în evitarea retrogradării ?

Cred că punctul adus de la Bocșa ne-a redat încrederea și sper că până la sfârșitul campionatului, UTA să fie echipa promovată ! ... La Brașov, în meciul cu Tractorul și la Baia Mare am jucat slab, dar în celelalte deplasări am fost nedreptățiți de arbitraje. Cu zece zile înaintea partidei de la Bocșa, am cerut sprijinul publicațiilor arădene și al publicului dar toată lumea a dat în noi. Am traversat o criză de formă, explicabilă într-un fel, și-atunci când am marcat gol valabil la Bocșa ni l-a anulat arbitrul. În lupta pentru promovare rămân două echipe : UTA și F.C. Bihor. Rămâne să decidă și norocul fiecărei echipe.

R. : Cum ai avut curajul să-l utilizezi pe Gaica, știindu-l accidentat ?

F.D. : Într-adevăr am riscat puțin. Nucleul de apărători fiind omogen am mai riscat o dată introducându-l pe Dronca fundaș lateral în locul lui Stupar, absent datorită cumulului de cartonașe galbene. Nu mi-a înșelat așteptările, Dronca fiind unul dintre cei mai buni jucători ai echipei. Aș dori să-l remarc pe Plisca, care a depus un efort deosebit, de care nu l-am crezut în stare.

R. : După rezultatele contradictorii de până acum au fost destule voci care ți-au cerut capul. Te-a afectat în vreun fel acest lucru ?

F.D. : Bineînțeles ! M-a afectat foarte tare, dar am căutat să maschez ca să nu simtă jucătorii, cu toate că zvonurile din oraș au ajuns la urechile lor. Mă doare că unii oameni care nu au tangență cu fotbalul, vor să aducă antrenori din altă parte, care nu au nimic comun cu Aradul, și faptul că cei care râvnesc la postul de antrenor puteau s-o facă, atunci când echipa se afla pe locul patrusprezece.

R. : Te referi la Costică Rădulescu ?

F.D. : Și la el. De altfel știu că a fost prezent la Arad, la meciul UTA — Gloria Reșița, când, culmea, echipa mea s-a autodepășit.

R. : După rezultatul de egalitate de la Bocșa, presupun că va urma o perioadă mai calmă, cu toate că miercuri vine la Arad echipa Corvinul Hunedoara care dintr-o echipă candidată la promovare a ajuns candidată la retrogradare !

F.D. : Nu poate fi vorba de o perioadă calmă ! Atât noi cât și F.C. Bihor avem același punctaj și probabil etapele care au mai rămas vor decide câștigătoarea. Cred în steaua norocului și în valoarea jucătorilor mei, considerând că avem cel mai bun lot din divizia A !

Voi sânteți printre puținii care cel puțin nu m-au atacat în nici un fel. Vă sunt recunoscător !

R. : Au fost reale disensiunile între jucători-antrenori-conducere, sau simple zvonuri ?

F.D. : Au fost numai zvonuri ! Certuri au mai fost, dar acestea sunt inerente în viața fiecărei echipe. Ca dovadă, atunci când Țârlea a marcat la Bocșa, s-a bucurat toată lumea.

R. : Fiindcă veni vorba de Țârlea, văd că îi acorzi credit cu toate că publicul arădean are o atitudine ostilă față de el ...

F.D. : Din cauza indisponibilităților și a dorinței de a juca pe atac, l-am preferat pe Țârlea, datorită experienței lui și a simțului deosebit al porții. În ultimele două jocuri, Țârlea a marcat goluri decisive, el neînșelându-mi așteptările. Cu toate că evoluează sub posibilitățile lui reale, îl aștept să-și revină !

R. : Următorul dialog între noi se va desfășura după 14 iunie, când vom putea vorbi de Dromovata în divizia națională, care, sperăm, va fi UTA !

F.D. : Să dea Dumnezeu !

A consemnat
OVIDIU PĂCURARIU

...ÎN FEL DE DREPT LA REPLICĂ

...N CARȚIȘ: „Nu mă deranjează schimbarea ...ci maniera în care a fost făcută"

...iteva minute după încheierea ...nței de presă, am solicitat un ...i, „la cald", d-lui profesor ...arțiș, președintele vechiului ...u de Administrație.

...ORTER : Dle. profesor, mă ...de faptul că aflați doar prin ...ediul redactorilor de la VEST- ... vestea că ați fost „uitat" de ...a listă de conducere a clubu...

...N CARTIȘ : Să știți că abia a...lu, dar pot să spun că nu sunt ...surprins. Mă așteptam să se ...ască ceva și s-ar fi cuvenit ...măcar invitat pentru a face o ...e seamă a perioadei în care ...dus clubul. Spun răspicat că ...deranjează schimbarea în si...pentru că oricum vroiam să-l ...ui rector Nichici să mă elibe...n această funcție — ci manie...are ea a fost făcută. Era co...era firesc să mi se ofere posi...a de a-mi exprima și eu po...

...: După 72 de ani, Poli își ta...lonul ombilical și nu mai este ...universitar. Este adevărat, ...rile s-au schimbat, iar nostal...tradiția nu prea mai au multe de spus în fața banului. D-voastră ce simțiți vizavi de această situație ?

I.C. : Cred că s-ar fi putut găsi o situație de compromis. Eu m-am ocupat de această echipă încă din 1971 și cine a urmărit evoluția clubului știe ce greu a fost construită formația anilor '70. Unii dintre jucătorii de atunci conduc astăzi clubul. În ultimii trei ani, Poli a mers de două ori în Cupele Europene și nu cred că poate cineva nega faptul că o contribuție am avut și noi, cei de la Politehnică. Dar, așa cum spuneți, viața avansează repede și dur și nimeni nu mai are timp de amintiri.

REP. : Ce-i urați noului Consiliu de Administrație ?

I.C. : Îi doresc să ducă în continuare o activitate în care să predomine verticalitatea. Și le mai doresc să nu uite faptul că fotbalul nu este un scop în sine, sau o afacere rentabilă, ci un spectacol pentru spectatori. Le doresc, deci, să se aplece mai mult spre nevoile echipei și să readucă publicul pe stadion.

IOAN DORIN VOINEA

FOTBAL ➡ ➡ DIVIZIA A.II

PRIMUL PUNCT ÎN DEPLASARE...

(Urmare din pagina 1)

Elevii lui Murar au început foarte bine jocul, punându-i deseori pe picior greșit pe înalții dar lenții fundași Radu, Grad și Gaica. Dar, după marcarea golului, a ieșit din nou în evidență precara pregătire fizică, singurul om care a avut suflu până în ultimul minut a fost antrenorul — liberoul — căpitanul și ... marcatorul Murar ● Iar dacă în minutul 88 lovitura liberă executată de același Murar nu s-ar fi oprit în plasa laterală, ci în cea de după linia porții, am fi fost martorii unei victorii ... Murar contra UTA ● Liderii acestei serii, jucătorii arădeni trebuie să facă, pentru finalul campionatului, un salt calitativ față de evoluția de la Bocșa. Poate că reintrarea lui Mutică și Stupar și folosirea de la început a lui Mitu ar reprezenta cheia unei evoluții fără greș pentru atingerea obiectivului, pentru că din spate „vine tare" F.C. Oradea.

CLASAMENT A.II

U.T.A.	27	15	3	9	50-28	33 +7
F.C. Bihor	27	14	5	8	37-26	33 +7
Gloria Reșița	27	15	3	10	33-23	32 +6
Jiul Petroșani	27	14	2	11	55-31	30 +4
Tractorul	27	13	4	10	45-37	30 +2
Metrom	27	11	6	10	26-26	28 +2
F.C. Maramureș	27	12	3	12	49-33	27 +1
Unirea A.I.	27	12	3	12	37-44	27 —1
Jiul Craiova	27	12	3	12	34-43	27 —1
F.C. Drobeta	27	11	4	12	28-31	26 —2
Zalău	27	12	1	14	38-39	25 —3
C.F.R. Cluj	27	11	3	13	46-53	25 —3
Corvinul	27	10	5	12	39-46	25 —3
Bocșa	27	10	5	12	30-39	25 —3
Cugir	27	11	3	13	35-53	25 —3
I.C.I.M. Brașov	27	9	5	13	30-36	23 —3
C.F.R. Tmș	27	10	2	15	28-48	22 —4
Olimpia S.M. *	27	10	3	14	46-50	19 —7

* Echipă penalizată cu 4 puncte.

Rezultatele etapei : Unirea A.I. — Olimpia S.M. 2-2 ; Metalul Bocșa — U.T.A. 1-1 ; Corvinul — Metrom 1-1 ; I.C.I.M. Brașov — C.F.R. Tmș. 5-1 ; F.C. Maramureș — Gloria Reșița 3-1 ; F.C. Drobeta — F.C. Bihor 1-1 ; Zalău — Tractorul 3-1 ; C.F.R. Cluj — Jiul Petroșani 3-1 ; Cugir — Jiul Craiova 2-1.

Etapele viitoare — miercuri, 12 mai : C.F.R. Tmș. — Bocșa ; U.T.A. — Corvinul ; Metrom — Unirea A.I. ; F.C. Maramureș — I.C.I.M. F.C. Bihor — C.F.R. Cluj ; Olimpia S.M. — F.C. Drobeta ; Gloria — Jiul Craiova ; Tractorul — Cugir ; Jiul Petroșani — Zalău.

Sâmbătă, 15 mai : C.F.R. Cluj — Olimpia S.M. ; Unirea A.I. — U.T.A. ; F.C. Drobeta — Metrom ; Corvinul — C.F.R. Tmș. ; Bocșa — F.C. Maramureș ; I.C.I.M. — Gloria ; Zalău — F.C. Bihor ; Jiul Craiova — Tractorul ; Cugir — Jiul Petroșani.

EURO CHAMP

ITALIA

Il Milan ritrova il suo cannoniere !

Alarmată de apropierea Inter-ului la doar 4 puncte, echipa lui Capello a tratat cu maximă seriozitate partida de la Ancona, impunându-se, graţie unui joc foarte bun, fără prea mari probleme. Golgeterul de temut al milanezilor, Van Basten, reintrat etapa trecută, şi-a făcut simţită prezenţa, înscriind un splendid gol cu capul.

„I nerazzurri" îşi continuă marşul invincibilităţii, întrecându-i şi pe elevii lui Zoff, cei care le-au administrat, ultima înfrângere, în tur, acum 17 etape. (1-3 pe Olimpico). Din nou la superlativ, uruguayanul Ruben Sosa (gol şi pasă de gol), în timp ce „maestro" Zenga nu i-a permis, blondului Signori să se distanţeze în clasamentul golgeterilor.

După excelenta prestaţie de la Dortmund, Juve a oferit un recital fotbalistic şi pe Delle Alpi, conducând la pauză cu un scor de forfait, deconectarea apărută la începutul reprizei secunde, permiţându-le elevilor lui Zeman, dreptul la replică. Roberto Baggio a fost din nou l'uomo di grande potenza e fantasia, marcând de trei ori, „tifosii" admirându-i imensa clasă.

Cele patru suferinde, din zona retrocessione, din rândul cărora două vor fi însoţitoarele Anconei şi Pescarei în serie B, au obţinut trei remize şi o victorie.

Performera a fost Brescia care, graţie reuşitelor lui Răducioiu, ajuns la cota 10 în clasamentul „cannonierilor", s-a impus în derby-ul lombard, cu Atalanta, foarte ambiţioasă, deşi decimată de accidentări (Ferron şi S. de Agostini) şi suspendări (Ganz şi Rambaudi). În finalul primei reprize şi pe timpul pauzei în tribunele stadionului, au avut loc adevărate bătălii între suporterii celor două formaţii şi forţele de ordine încheiate cu răniţi şi spitalizaţi.

Parma în drum spre Wembley, le-a stricat seara de sâmbătă, (partida a avut loc sâmbătă, în nocturnă) celor din Firenze, Di Mauro reuşind doar o egalare în extremis, în timp ce Cagliari şi Napoli au fost mai „darnice" cu oaspeţii lor din Udine şi Genova.

Partida-şoc a etapei, cu răsturnări spectaculoase de scor şi încheiată cu un rezultat de hochei s-a disputat pe „Olimpico". Aguilera şi-a amintit că a fost golgeter la Genoa, contribuind decisiv la o victorie, care relansează echipa granata în lupta, aspră, pentru participare în U.E.F.A.

O altă aspirantă la o toamnă europeană, Sampdoria, a pierdut un punct mare, nepermis chiar, în faţa lanternei Pescara. În acest joc s-a petrecut un fapt inedit, repriza secundă a fost reluată cu o întârziere de 40 de minute (!) cauzată de apariţia unui roi de viespi, care s-au cuibărit la una din cele două porţi, ale cochetului „Luigi Ferrais", organizatorii depunând eforturi deosebite pentru înlăturarea musafirilor nepoftiţi.

Rezultatele şi marcatorii :

ANCONA — MILAN 1-3. Vecchiola (59) — Rijkaard (20), Van Basten (39), Lupo (46 — autogol).

BRESCIA — ATALANTA 2-0. Răducioiu (73 — penalty şi 87).

CAGLIARI — UDINESE 1-1. Bişoli (45) — Branca (65). În min. 77 Francescoli (Cagliari) a ratat un penalty.

FIORENTINA — PARMA 1-1. Di Mauro (90) — Melli (42).

INTER — LAZIO 2-0. Sosa (2), Schillaci (83).

JUVENTUS — FOGGIA 4-2. R. Baggio (14, 45 şi 80), Vialli (25) — Sciacca (51 — penalty), Torricelli (70 — autogol).

NAPOLI — GENOA 2-2. Careca (11), Ferrara (38) — Caricola (43), Padovano (55 — penalty). Eliminat : Carbone (Napoli — 55).

ROMA — TORINO 4-5. Carnevale (23), Muzzi (29), Hässler (62 — penalty), Comi (82) — Aguilera (17, 45 şi 58), Silenzi (56), Scifo (87 — penalty).

SAMPDORIA — PESCARA 1-1. Mancini (9) — Allegri (37).

BARI — PADOVA 1-1 (0-0) ; BOLOGNA — VERONA 1-1 (0-1) ; COSENZA — CREMONESE 0-1 (0-1) ; LECCE — ASCOLI 1-1 (0-0) ; LUCCHESE — PISA 1-1 (0-1) ; MODENA — MONZA 1-1 (0-1) ; PIACENZA — CESENA 1-1 (0-1) ; SPAL — TARANTO 1-2 (1-2) ; TERNANA — ANDRIA 0-0 ; VENEZIA — REGGIANA 0-1 (0-0).

SANDU USUSAN

CALCIO Serie A

Milan	30	18	10	2	61-28	46
Inter	30	16	10	4	54-32	42
Juventus	30	14	8	8	52-38	36
Parma	30	14	7	9	41-31	35
Lazio	30	11	12	7	55-42	34
Sampdoria	30	12	10	8	46-41	34
Torino	30	9	15	6	36-28	33
Cagliari	30	12	7	11	34-31	31
Atalanta	30	12	7	11	35-39	31
Napoli	30	10	10	10	44-41	30
Roma	30	8	13	9	37-34	29
Foggia	30	9	10	11	34-47	28
Fiorentina	30	7	12	11	43-49	26
Genoa	30	6	14	10	35-50	26
Udinese	30	9	7	14	35-43	25
Brescia	30	7	10	13	28-40	24
Ancona	30	5	7	18	34-61	17
Pescara	30	4	5	21	36-65	13

CALCIO Serie B

Reggiana	33	18	13	2	38-12	49
Cremonese	33	17	10	6	44-32	44
Ascoli	33	15	11	7	49-29	41
Lecce	33	13	15	5	38-33	41
Piacenza	33	14	12	7	38-25	40
Cosenza	33	13	13	7	31-20	39
Padova	33	14	11	8	35-29	39
Bari	33	13	9	11	38-37	35
Cesena	33	11	12	10	33-27	34
Pisa	33	11	12	10	20-20	34
Venezia	33	11	11	11	36-31	33
Verona	33	10	12	11	26-28	32
Modena	33	10	11	12	30-36	31
Monza	33	6	18	9	22-27	30
Lucchese	33	6	17	10	32-34	29
Andria	33	4	17	12	19-31	25
Spal	33	6	13	14	23-36	25
Bologna	33	7	10	16	28-46	24
Taranto	33	4	13	16	24-46	21
Ternana	33	3	8	22	19-55	14

GERMANIA

„Danke schön Litti"

Într-un meci de slabă factură tehnică, la Nürnberg în duelul bavarez gazdele au întâlnit Bayern-ul. Lidera şi-a creat puţine faze de poartă jucând fără vlagă dând posibilitatea gazdelor să câştige un punct mare.

Cu un nou antrenor în persoana lui D. Stepanovic, echipa din Leverkusen a avut ca adversar Köln-ul. Gazdele au învins clar cu largul concurs al apărării adverse care a făcut greşeli monumentale. A fost ultimul meci al lui Littbarski, care va evolua în Japonia, el fiind ovaţionat de întreg stadionul, Bundesliga pierzând un mare jucător.

Surpriza s-a produs la Bochum unde gazdele în mare criză de puncte pentru supravieţuire au învins echipa din Frankfurt printr-un gol superb al exmünchenez-ului Wegmann.

La Bremen s-a desfăşurat duminică derby-ul etapei. Oaspeţii din Dortmund au început partida timorat dând posibilitatea alb-verzilor să atace cu tot efectivul. În repriza secundă galben-negrii ratează ocazii rarisime oferind astfel ocazia localnicilor să câştige nemeritat după aspectul jocului.

SC KARLSRUHE — DINAMO DRESDA 3-1. Bender (59), Nowotny (65), Melzig (75) — Wagenhaus (78).

BAYER UERDINGEN — SV HAMBURG 0-2. Bäron (15 şi 74). Gorlukowitsch (B.U) — cartonaş roşu (min. 50).

FC SCHALKE 04 — FC KAISERSLAUTERN 4-0. Borodjuk (46 şi 50), Sendscheid (81), Müller (85).

VFL BOCHUM — EINTRACHT FRANKFURT 1-0. Wegmann (55).

SAARBRÜCKEN — BOR. M-GLADBACH 0-4. Dahlin (31), Fach (49), Pflipsen (67), Neun (82). Eliminaţi : Kristl (83 — S.) şi Dahlin (70 — B.M.).

VFB STUTTGART — WATTENSCHEID 4-1. Knup (45 şi 82), Frontzeck (48), Sverrisson (89) — respectiv Neuhaus (69).

FC NÜRNBERG — BAYERN MUNCHEN 0-0.

BAYER LEVERKUSEN — FC KOLN 3-0. Kirsten (1 şi 47), Hapal (71). Eliminat : Steimann (F.C. Köln — 81).

WERDER BREMEN — BOR. DORTMUND 1-0. Neubarth (36).

HORST SZEIBERT

BUNDESLIGA

Bayern München	30	16	10	4	63-36	42
Werder Bremen	30	16	10	4	50-27	42
Bor. Dortmund	30	17	5	8	58-33	39
Eintracht Frankf.	30	13	12	5	51-33	38
Leverkusen	30	11	12	7	54-39	34
SC Karlsruhe	30	11	11	8	51-50	33
Bor. M-gladbach	30	11	9	10	52-50	31
Kaiserslautern	30	11	8	11	44-34	30
VFB Stuttgart	30	9	12	9	45-44	30
F.C. Shalke 04	30	9	11	10	33-38	29
SV Hamburg	30	7	14	9	37-35	28
Wattenscheid	30	8	8	13	40-58	26
FC Nürnberg	30	9	8	13	23-38	26
Dinamo Dresda	30	7	11	12	31-44	25
FC Saarbrücken	30	7	9	14	35-57	23
VFL Bochum	30	7	8	15	41-48	22
FC Kèln	30	10	2	18	37-50	22
Uerdingen	30	6	8	16	31-61	20

SPANIA

Real pierde un punct de „aur"

Duminică seara pe „Santiago Bernabeu" în mini-derby-ul madrilen, Real a pierdut un punct în faţa lui „Rayo". După o primă repriză echilibrată, în min. 46 Pedro Riesco a înscris pentru Rayo cu concursul fundaşilor lui Real. După gol, Benito Floro a efectuat ambele schimbări întărindu-şi ofensiva. Realul a beneficiat de un penalty în min. 55 pe care l-a executat Michel dar portarul lui Rayo, nigerianul Wilfred l-a apărat. În min. 60, Prosinecki s-a accidentat (ruptură musculară la piciorul drept) şi Real este nevoită să termine partida în 10 oameni. Totuşi, Real a reuşit egalarea în min. 72 prin Zamorano, după o greşeală în lanţ a apărării lui Rayo.

La Barcelona, echipa gazdă, Barca a zdrobit pe modesta Cadiz îmbogăţindu-şi zestrea de puncte dar şi de goluri.

O altă mare surpriză s-a produs la Coruna unde echipa gazdă a pierdut primul său meci din acest campionat, pe teren propriu, în faţa lui Logrones.

La Tenerife, într-o partidă în care interesele erau diametral opuse, Tenerife luptând pentru un loc în Cupa U.E.F.A. iar Oviedo pentru a nu retrograda, câştig de cauză l-au avut oaspeţii.

GIJON — R. ZARAGOZA 3-1. Manjarin (9), Christensen (60 — penalty ; 73) — Moises (90 — penalty). Eliminat: Solana (Zaragoza — 65).

VALENCIA — ATLETICO MADRID 1-0. Penev (14).

OSASUNA — SEVILLA 0-1. Rafa Paz (80).

SOCIEDAD — CELTA VIGO 1-1. Aliquiza (58) — Mosquera (42).

CORUNA — LOGRONES 0-1. Salenkov (65).

REAL MADRID — RAYO 1-1. Zamorano (72) — Pedro Riesco (46).

BARCA — CADIZ 4-1. Stoichkov (23), Beguiristain (45 şi 85 — penalty), Baquero (60) — Fali (90). Eliminat : Francis (Cadiz — 80).

TENERIFE — OVIEDO 1-2. Pizzi (83 — penalty) — Carlos (48), Jankovic (63 — penalty).

BURGOS — ESPANOL 1-1. Boerebach (10) — Lluis (75). Eliminaţi : Bengoechea şi Boerebach (Burgos — 50, respectiv 85).

ALBACETE — ATH. BILBAO se va disputa la 26 mai, partida fiind amânată datorită decesului jucătorului echipei Albacete, Romel Fernandez.

GOLEADORES : 26 — Bebeto (Coruna) ; 24 — Zamorano (Real) ; 19 — Stoichkov (Barca).

GHIŢĂ OCHIŞOR

Primera Division

Barca	32	21	8	3	77-29	50
Real	32	21	7	4	66-25	49
Coruna	32	18	8	6	56-29	44
Valencia	32	15	10	7	47-27	40
Tenerife	32	13	12	7	51-39	38
Atletico Madrid	32	14	9	9	45-35	37
Sevilla	32	14	8	10	37-34	36
Ath. Bilbao	31	13	6	12	39-39	32
Real Sociedad	32	12	7	13	41-49	31
Real Zaragoza	32	10	11	11	33-44	31
Osasuna	32	11	8	13	36-34	30
Espanol	32	9	11	12	39-45	29
Celta	32	8	13	11	20-26	29
Rayo	32	7	14	11	33-38	28
Gijon	32	8	11	13	32-51	27
Oviedo	32	9	8	15	35-42	26
Logrones	32	7	10	15	25-43	24
Albacete	31	7	7	17	41-51	21
Cadiz	32	4	11	17	26-60	19
Burgos	32	3	11	18	22-61	17

ANGLIA

The end

A 94-a ediţie a campionatului englez, prima sub denumirea Premier League, practic s-a încheiat. 27.000 fans ai noilor champions, Manchester Utd. sau „Red Devils" (Dracii roşii), au sărbătorit cel de-al 8-lea titlu în istoria clubului (1908, '11, '52, '56, '57, '65, '67, şi '93) în sudul Londrei, pe Selhurst Park, unde favoriţii lor s-au răzbunat în faţa lui Wimbledon pentru acel 0-1 din tur : 2-1 (Ince — 67, Robson, la primul gol în acest sezon, — 75, respectiv Holdsworth — 84).

Iată formula-tip aliniată de Alex Ferguson în cele 50 meciuri ale sezonului '92-'93 : Schmeichel — Parker, Bruce (cpt.), Pallister, Irwin — Giggs, Cantona, Ince, Sharpe — McClair, Hughes.

Vicecampioana Aston Villa a încheiat o săptămână mizerabilă în vestul Londrei, la Loftus Road, 1-2 cu Q.P.R. (Daley — 36, respectiv Ferdinand — 57, Allen — 71), începută cu acel 0-1, acasă, duminică trecută, cu lanterna Oldham. Această echipă mică a realizat cea mai senzaţională salvare de la retrogradare din ultimii (mulţi) ani, în aceste ultime 7 zile : 1-0 la Villa, 3-2, miercuri, acasă cu Liverpool şi 4-3 (a), sâmbătă cu Southampton (Moore — 29, autogol, Olney — 44, Ritchie — 54, Halle — 62, respectiv Le Tissier — 34, 70 şi 82). La finalul acestui meci, 25.000 spectatori au explodat de bucurie la Boundary Park, victoria favoriţilor coroborată cu înfrângerea lui Crystal Palace la Arsenal cu 0-3 (Ian Wright, ani buni golgeterul de marcă al lui... Crystal Palace, a bătut primul cui în min. 9 iar Kevin Campbell, în min. 89, ultimul la sicriul sud-londonezilor) însemnând o salvare „la mustaţă".

Să aruncăm deja un ochi pe sezonul '93-'94 :

• în Champions League : Manchester Utd.

• în Cupa U.E.F.A. : Aston Villa şi Arsenal sau Norwich.

• în Cupa Cupelor : câştigătoarea finalei Cupei Angliei, F.A. Cup, de sâmbătă de pe Wembley : Arsenal sau Wednesday (în cazul victoriei acesteia, Arsenal va evolua în U.E.F.A. iar Norwich nu).

• au retrogradat : Crystal Palace, Middlesbrough şi Nott'm Forest.

• au promovat automat : Newcastle Utd. şi West Ham Utd. Câştigătoarele dublelor manşe ale partidelor Leicester City — Portsmouth şi Tranmere Rovers — Swindon Town îşi vor disputa al 3-lea loc al promovării.

Iată celelalte rezultate ale ultimei etape : Blackburn — Sheff' Wednesday 1-0 ; Coventry — Leeds Utd. 3-3 ; Ipswich — Nott'm Forest 2-1 ; Liverpool — Tottenham 6-2 (Graeme Souness a fost confirmat în postul de manager la capătul unor dispute furtunoase la Anfield, încheiate cu demisia unor directori) ; Middlesbrough — Norwich 3-3 ; Man' City — Everton 2-5 ; Sheff' Utd. — Chelsea 4-2.

MIHAI COMŞULEA

Premier League

Manchester Utd.	42	24	12	6	67-31	84
Aston Villa	42	21	11	10	57-40	74
Norwich City	42	21	9	12	61-65	72
Blackburn Rov.	42	20	11	11	68-46	71
Q.P.R.	41	16	12	13	60-54	60
F.C. Liverpool	42	16	11	15	62-55	59
Wednesday	41	15	14	12	54-48	59
Manchester City	42	15	12	15	56-51	57
Arsenal	41	15	11	15	39-35	56
Chelsea	42	14	14	14	51-54	56
Totteham	41	15	11	15	57-65	56
Wimbledon	42	14	12	16	56-55	54
Everton	42	15	8	19	53-55	53
Sheffield Utd.	42	14	10	18	54-53	52
Coventry City	42	13	13	16	52-57	52
Ipswich Town	42	12	16	14	50-55	52
Leeds Utd.	42	12	15	15	57-62	51
F.C. Southampton	42	13	11	18	54-61	50
Oldham Athletic	42	13	10	19	63-74	49
Crystal Palace	42	11	16	15	48-61	49
Middlesbrough	42	11	11	20	54-75	44
Nott'm Forest	42	10	10	22	41-62	40

FOTBAL ➡➡➡ DIVIZIA B.III

JOCUL DE-A VACANȚA

Arsenal Reșița — Minerul Lupeni 3-1 (0-0)

Duminică, ora 11, stadion IMR, spectatori 500, teren bun, timp frumos.

Arbitri: Silviu Lucuță — Ștefan Gallovitz, Ioan Pîrtea (toți Oradea).

Cartonașe galbene: Pereș, Vasiu, Cimpianu, Cocoș.

ARSENAL: BENGA — Șola — Vlădia (cpt.), PEREȘ, CĂPRARIU — MARINESCU, Stănescu (Tuică din min. 77), BOLTAȘIU, Stan (Bană din min. 59) — Vasiu, Ciocan.

MINERUL: Cimpeanu — COLCEAG — Patrichi, Tuțac, Oaidă — Codescu, Dilja, O. BRĂNEȚIU (cpt.), Cocoș (Troncea din min. 73), — Varga (C. Brănețiu din min. 89), PĂUNA.

Au marcat: CĂPRARIU (min. 46) cu capul după cornerul executat de Boltașiu; O. BRĂNEȚIU (min. 68) care a fructificat mingea scăpată de Benga la șutul puternic din lovitură liberă al lui Colceag; VASIU (min. 75) din centrarea șut a lui Marinescu; TUICĂ (min. 90) din centrarea aceluiași Marinescu.

JUCĂTORUL MECIULUI: MARINESCU.

• Considerând o victimă sigură echipa oaspete, reșițenii s-au „trezit" abia după pauză, iar după gol ei au continuat „euforia" și s-au văzut egalați. • Meciul a plăcut datorită fazelor cursive de la ambele porți, dar gazdele au persistat în a rata cu exasperare din situații clare de parcă ar face antrenamente pe alt „poligon"... • Dacă antrenorii Riteș — Irimia vor găsi un libero de talia lui Iacob (plecat cu antrenorul principal Chivu în Germania), Șola revenind pe postul său de mijlocaș, echipa tunarilor ar putea duminica viitoare să-i „detroneze" pe cei din Stoina, oferind fotoliul de lider „prietenilor" celor de la Anina — Gaz Metan Mediaș! • Alegerea jucătorului meciului a fost dificilă, Marinescu și Boltașiu având aport egal, a primat vârsta primului aflat în ascensiune. Dar și Boltașiu, venit de la CSMR, mai are multe de spus în fotbalul reșițean.

PETRU FUCHS

Rezultatele etapei: Șoimii Sibiu — Curtea de Argeș 1-0; Arsenal Reșița — Lupeni 3-1; Cimentul Fieni — ROVA Roșiori 0-0; C.S. Târgoviște — Slatina 4-0; Mătăsari — Electrica Fieni 3-1; A.S. Paroșeni — Petrolul Stoina 2-1; Dacia Pitești — Sadu 3-0; Anina — Alexandria 0-0; Uricani — C.S.M. Caransebeș 2-0; Gaz Metan a stat.

CLASAMENT

Stoina	28	16	2	10	46-30	34 +6
Gaz Metan	27	16	1	10	51-26	33 +7
Dacia Pitești	27	13	5	9	35-28	31 +3
Anina	28	14	2	12	40-38	30 +2
Uricani	27	14	2	11	39-41	30 +2
Mătăsari	27	14	1	12	49-34	29 +1
Cimentul Fieni	27	13	3	11	49-42	29 +1
Șoimii Sibiu	27	14	1	12	45-43	29 —1
Curtea de Argeș	27	13	3	11	42-41	29 +3
Arsenal	27	13	2	12	48-37	28 0
A.S. Paroșeni	27	13	1	13	42-43	27 —1
C.S. Târgoviște	27	12	2	13	45-31	26 —2
Lupeni	28	12	2	14	41-46	26 —2
ROVA Roșiori	28	10	4	14	33-37	24 —2
Slatina	28	10	4	14	34-44	24 —4
Sadu	28	10	4	14	39-51	24 —2
Alexandria	28	9	6	13	31-50	24 —4
Caransebeș	28	11	1	16	35-59	23 —3
Electrica	28	10	2	16	27-49	22 —4

Etapa viitoare (miercuri, 12 mai): Curtea de Argeș — Uricani; Gaz Metan — Șoimii; ROVA Roșiori — Arsenal; Slatina — Cimentul Fieni; Electrica Fieni — Târgoviște; Stoina — Mătăsari; Sadu — Paroșeni; Alexandria — Dacia Pitești; C.S.M. Caransebeș — Anina. Minerul Lupeni stă.

HANDBAL

DIVIZIA A — FEMININ

FĂRĂ INTERI NU SE POATE CÂȘTIGA

„U".-A.E.M. Timișoara — Hidrotehnica Constanța 16-20 (10-9)

De fapt în teren au existat doi interi autentici (Stancov și Trucă), dar au evoluat șters, înscriind fiecare cîte un gol, și irosind, prin aruncări spre poartă dar nu în poartă, multe atacuri. Antrenorul Constantin Jude, în disperare de cauză, a folosit-o ca inter stîng sau drept pe Artene (extremă stîngă de valoare), dar, cum era de așteptat, nici aceasta n-a corespuns. Jucătoarele de pe litoral au practicat un joc foarte bun în apărare, blocînd foarte multe aruncări, iar în atac au apelat mai puțin la aruncări de la distanță, folosind pătrunderile în forță la semicerc de unde au înscris de cele mai multe ori.

Au înscris pentru „U"-A.E.M.: Pop 6, Feier 4, Artene 2, Trucă, Ignea, Gurgu și Stancov cîte 1, iar pentru Hidrotehnica: Șchiopu 6, Roșca și Iacob cîte 5, Solomon, Cămui, Ilie și Gheorghe cîte 1.

Cuplul bucureștean — Șerbu — Dobre a fluierat cu greșeli care însă n-au influențat rezultatul. La începutul primei reprize ei au arătat antrenorului constănțean cartonașul galben pentru proteste, după care acesta n-a mai protestat, huiduind în schimb pînă la sfîrșitul întîlnirii la majoritatea deciziilor date împotriva echipei sale. La aceste ieșiri merita din plin cartonașul roșu.

DIVIZIA B — FEMININ

TIMCON — „U" Darianne Cluj 30-39 (14-17)

Meci cu foarte multe goluri, apărările făcînd figurație. Clujencele, ieșite din lupta pentru promovare, au jucat, spre cinstea lor, cu multă dăruire cîștigînd „la pas" împotriva unei echipe pe care ultima etapă a acestui campionat a găsit-o în derivă, fiind lipsită și de aportul celor mai bune două jucătoare: Ighișan și Știot.

Au înscris pentru TIMCON: Gidofalvi, Pătruț și Gliz cîte 6, Axinte 5, Ciufu 4, Bădăi 2 și Hanganu 1, iar pentru „U"-Darianne: Sălișteanu 13, Osorhean 11, Dăian și György cîte 6, Șipoș 2 și Muntean 1.

MASCULIN — DIVIZIA A
O SĂPTĂMÂNĂ NEFASTĂ PENTRU TIMIȘOARA

ELIODOR VOICA ÎNVINGE „U" TIMIȘOARA

„U". Timișoara — Dinamo București 23-26 (11-12)

Joi, 6 mai, într-o sală aproape goală s-a desfășurat un meci care cu 2-3 ani în urmă umplea tribunele cu spectatori ce reprezentau pentru studenți cel de-al optulea jucător. Gazdele, cu mulți accidentați (Știot, care nici n-a fost trecut pe foaie, Dan Petru și Basaraba) cu un joc apatic, cu Matei în zi slabă și cu trei aruncări de la 7 m ratate, n-au putut să-și adjudece cele trei puncte. Dinamo a beneficiat în acest joc de aportul substanțial al lui Eliodor Voica, într-o formă de excepție, care a înscris 12 goluri din 15 aruncări la poartă, la care s-a adăugat marea dorință de victorie a întregii echipe.

Au înscris pentru „U": Matei și Billi cîte 6, Cicu 4, Sîrbu 3, Eremia și Bota cîte 2, iar pentru Dinamo: Voica 12, Vasiliu 7, Popovici și Ene cîte 3 și Fermeșanu 1.

Au arbitrat Șandor (Oradea) și Iamandi (Buzău).

C. GRIGORE

VA FI PARMA CELEBRĂ CA ȘI MUZICA LUI GIUSEPPE VERDI ?

Mâine, la Londra, pe stadionul Wembley, se va disputa finala Cupei Cupelor. Protagonistele sunt A.C. Parma și Royal Antwerp, aflate pentru prima oară în istoria lor sportivă într-o finală de cupă europeană. Partida va începe la ora 21,00 și va fi condusă de germanul Karl-Josef Assenmacher. Celebrul stadion londonez a mai găzduit, până în prezent, cinci finale, toate în Cupa Campionilor (1962-63 Milan — Benfica 2-1; 1967-68 Manchester Utd. — Benfica 4-1; 1970-71 Ajax — Panathinaikos 2-0; 1977-78 LiverPool — F.C. Bruges 1-0; 1991-92 C.F. Barcelona — Sampdoria 1-0).

Echipele italiene și-au adjudecat până în prezent de 5 ori trofeul (Fiorentina 1960-61; Milan 1967-68 și 1972-73; Juventus 1983-84 și Sampdoria 1989-90). în timp ce formațiile belgiene au câștigat de 3 ori (Anderlecht 1975-76 și 1977-78 și Malines 1987-88).

Este pentru a doua oară în istoria celor trei competiții europene când asistăm la o finală italo-belgiană. Prima a avut loc în ediția 1989-90, tot în Cupa Cupelor, atunci Sampdoria impunându-se în fața Anderlecht-ului cu 2-0, după prelungiri.

Va repeta, acum Parma, isprava lui „Samp", devenind celebră ca și muzica ilustrului parmegian, Giuseppe Verdi ?

ROYAL ANTWERP

Anul înființării: 1880; **Adresa:** Oude Bosuilbaan (54/a, 2100 Deurne, Tel. (03) 324.62.70; **Stadion:** Bosuil, capacitate 20.000 locuri; **Sponsor:** New Super Club; **Culori:** alb-roșu; Președinte: Louis Wauters; **Antrenor:** Walter Meeuws (născut la 11 iulie 1951, a mai antrenat pe S.K. Lierse, naționala Belgiei și St. Truiden); **Palmares:** a câștigat de 4 ori campionatul și de 3 ori Cupa Belgiei.

Royal Antwerp este cel mai vechi club din Belgia. În pofida acestui fapt nu a obținut decât o serie de succese izolate. Cea mai prolifică perioadă a fost între anii 1929 și 1931, când a cucerit două titluri de campioană (celelalte două fiind câștigate în 1944, respectiv 1957). După o „secetă" îndelungată, în ediția 1987-88, sub bagheta antrenorului Georg Kessler, Antwerp a fost din nou foarte aproape de cucerirea titlului de campioană. A participat, până în prezent, de 11 ori în cupele europene, disputând 46 de partide, cu următorul bilanț: 16—11—19, golaveraj 66-71. Cea mai bună comportare a avut-o în ediția 1988-89 a Cupei U.E.F.A., când, după ce a dispus de Vitoșa, Dundee Utd și VfB Stuttgart, a fost eliminată în turul patru de 1. F.C. Köln. În lot are doi internaționali din echipa actuală a Belgiei (Smidts și Czerniatynski) și o serie de foști internaționali, jucători cu mare experiență: Broeckaert și Severeyins (Belgia), Svilar, Stojanovici și Jakovlijevici (fosta Iugoslavie) și Ukkonen (Finlanda). Este o specialistă a jocurilor din deplasare, mărturie stând faptul că, în această ediție a câștigat doar un singur joc pe teren propriu, cel cu Spartak Moscova.

Traseul parcurs până în finală: 1-1 și 1-1, 4-2 după executarea penalty-urilor cu Glenovan; 3-4 și 4-2 cu Admira Wacker; 0-0 și 1-1 cu Steaua; 3-1 și 0-1 cu Spartak Moscova.

Lotul de jucători: portari — Svilar, De Coninck, Stojanovici; fundași — Van Veirdeghem, Taeymans, Smidts, Kiekens, Emmerechts, Broeckaert, Van Hout; mijlocași — Ukkonen, Segers, Van Rethy, Vincent, De Graef, Kulcsar, Moukrim; atacanți — Lehnhoff, Jakovljevici, Czerniatynski, Severeyns.

A. C. PARMA

Anul înființării: 1913; **Adresa:** Via Furlotti, 8-43 100 Parma, Tel. (0521) 24.00.07; **Stadion:** Ennio Tardini, capacitate 25.000 locuri; **Sponsor:** Parmalat; **Culori:** galben-albastru; **Președinte:** Giorgio Pedraneschi; **Antrenor:** Nevio Scala (născut la 18 iunie 1946, a mai antrenat pe Vicenza, tineret și Reggina); **Palmares:** locul 6 în ediția 1990-91; câștigătoare a Cupei Italiei 1991-92.

După o meteorică participare în Serie A în anul 1926, Parma a cunoscut o istorie foarte agitată, cu retrogradări, chiar în Serie C și D, cu baraje și culminând cu un ilicit sportiv, în ediția 1973-74, cu Verona. Odată cu venirea antrenorului Nevio Scala s-a pus capăt calvarului, Parma a încetat să mai fie o pepinieră a marilor cluburi și la sfârșitul sezonului 1989-90 a promovat în Serie A. De când președintele Pedraneschi și omul de afaceri Calisto Tanzi au devenit principalii acționari ai clubului, echipa a înregistrat succese deosebite. Publicul, până atunci mai mult iubitor de muzică de operă, a început să vină la stadion (în prezent sunt 20.000 abonați) să-i vadă pe Minotti, Melli, Osio, Pizzi, Zoratto, conduși de bagheta magică a lui Scala. Întărită cu stranierii Taffarel, Brolin și Grün, Parma a câștigat, anul trecut „Coppa Italia (0-1 și 2-0, cu Juventus), iar acum, după sosirea, la începutul sezonului a „diamantului negru", columbianul Faustino Asprilla, ea va încerca marea lovitură și pe plan european.

Traseul parcurs până în finală: 1-0 și 1-1 cu Ujpest Budapesta; 0-0 și 2-0 cu Boavista Porto; 2-0 și 0-0 cu Sparta Praga; 0-1 și 2-1 cu Atletico Madrid.

Lotul de jucători: portari — Taffarel și Ballotta; fundași — Apolloni, Benarrivo, Di Chiara, Donati, Franchini, Grün, Matrecano, Minotti; mijlocași — Berti, Cuoghi, Monza, Osio, Pin, Pizzi, Pulga, Zoratto; atacanți — Asprilla, Brolin, Hervatin, Melli.

SC - UTT - SA TIMISOARA

Calea Aradului nr. 48
Telefon: 096 / 143.888
Fax: 096 / 145.321
Telex: 71.344

VINDE DIN STOC
în cantități limitate,
la prețuri avantajoase, următoarele:

▼ țesături din bumbac pentru lenjerie de pat la lățimea de 80 cm și 150 cm;

▼ confecții textile: fețe de masă tip damasc, prosoape de bucătărie și batiste

UN ORDINATOR CU SUFLET...

La Sibiu, anuala întâlnire cu jazz-ul m-a ţinut departe de freamătul stadioanelor... dacă permiteţi expresia, în condiţiile în care arenele noastre emană bucurie la adunarea unei cifre eventual de ordinul miilor... sigur că este şi greu să mai efectuezi deplasarea de vedete care au luat cam de mult şi continuu drumul Europei...

Din acest punct de vedere, fanii jazz-ului n-au prejudecăţi, sala festivalului a fost deseori plină până la refuz, chiar dacă cifra etalată este relativ modestă faţă de pretenţiile stadionului ; o mie, hai o mie şi ceva... „free"-ul e de vină, în jazz el adună, în sport dispersează... chiar dacă mulţi jazz-mani au manifestat adeseori afinităţi cu fotbalul... numai că şi aici există particularizări în ierarhiile sportive, computerul este rece, este deosebit de riguros, poate tocmai de aceea, odată pusă eticheta pe un obiectiv, reevaluarea lui devine greoaie, aproape imposibilă... jazz-ul este mai maleabil... cu ani în urmă, Ion Baciu-jr, îl numea „ordinator cu suflet".

...„Ţuţu" Baciu, un pianist de excepţie... o mare speranţă... actualmente pe undeva prin Suedia... şi el, ca mulţi alţii... între timp ne-a părăsit şi Gondi, şi Bădilă... şi cine ştie câţi vor urma... au mai rămas Johnny Răducanu şi Marius Popp, ultimii mohicani ai unei lumi care nu vrea să moară... sigur că termenul pare poate dur, dar după 15 ani de jazz la Sibiu încep să cred din ce în ce mai mult că într-o zi vine un moment în care, vrând, nevrând, tragi linie şi-ţi spui : fie ce-o fi !...

Ca un făcut, niciodată n-am prins un meci al Inter-ului acasă aş fi vrut să văd la lucru echipa lui Hizo, gazonul pe care am învins Italia, cu Jenei la cârmă, încă necompromis de perioada Budapesta, sau publicul sibian, cel atât de blasfemiat după episodul agresării ziaristului de la Gazeta Sporturilor ... am aflat doar că, oamenii nu ar fi chiar atât de răi, doar exasperarea produsă de Ovidiu Ioanitoaia ar fi atins limita imposibilului...

Aşadar, penurie în jazz, penurie în fotbal şi nu numai... jocul Stelei de la Timişoara m-a dus cu gândul la apropiata plecare a lui Ilie Dumitrescu şi asta pentru că Ilie, care probabil nu mai are nevoie de motivaţii suplimentare a început să intre la cutie... sigur că îl înţeleg, în fotbalul cu adevărat profesionist, picioarele costă... dar Steaua, arată precum o echipă de mijlocul clasamentului, adică o echipă oarecare în condiţiile campionatului nostru şi atunci ne întrebăm serios, ce ne facem POLI ?

... Răceala ordinatorului îşi face datoria şi ne atenţionează că următorul va fi Panduru... totul e să rezistăm până atunci !

CÎINII LATRĂ, CARAVANA TRECE...

de Miki Junea

● PASE CU BURTA ●

Echipa de fotbal „CAVALERII FLUIERULUI" — Timiş, a reuşit o spectaculoasă calificare în semifinalele Cupei României — faza pe judeţ —, întrecând, fără drept de apel, în sferturi, pe Victoria Azur. Deşi partida s-a jucat cu motoarele în relanti, am revăzut câţiva foşti divizionari etalându-şi talentul, ambiţia şi inteligenţa în joc. Am admirat siguranţa în deposedare a lui Aurel Şunda, forţa lui Gică Cutean (cpt.), eleganţa în intercepţii la Ioan Korek, diagonalele trasate de Marcel Boboc, incursiunile lui Paia Pecarov, pătrunderile lui Sorin Altmayer, viteza lui Călin Ţarălungă, driblingurile prin care a ieşit la rampă Ioan Hârşoveanu (plus golul din foarfecă a la Papin) şi, nu în ultimul rând, inteligenţa mijlocaşului coordonator, Nic Grigorescu, în ciuda zulufilor albi de pe la tâmple.

„Sport Vest" este alături de cavaleri şi-i încurajează în tentativa lor de câştigare a Cupei !

D.G.P.

Formula 1

Cataluna a ascultat La Marseillaise

Barcelona, Spania. Etapa a 5-a a Formulei 1 : Gran Premio de Espana '93 pe circuitul de la Montmelo. 65 tururi pe o pistă de 4,747 km (lungime totală : 308,5 km). 35.000 spectatori.

Cîştigătorul anului 1992 : Nigel Mansell, urmat de Jean Alesi.

Oare va ploua din nou ?

Anul trecut, campionul mondial Nigel Mansell a cîştigat cea de-a doua ediţie a circuitului de la Montmelo pe o ploaie englezească. În acest sezon „profesorul" Alain Prost şi „magul" Ayrton Senna şi-au împărţit victoriile, câte două fiecare, tot pe ploaie. Aşteptată cu interes de Jarvi Lehto : **„Cerule, las-o să cadă !"** şi de Senna, conştient că nimic nu poate opri motoarele Renault ale ambiţiosului Frank Williams în lipsa ploii.

Dar Montmelo '93 s-a disputat sub soarele strălucitor al Cataloniei. Spre deliciul lui yankee Michael Andretti : **„Please, o pistă uscată. Tot ce doresc este să închei primul meu Grand Prix, chiar şi pe ultimul loc".** Anticipând puţin, a fost cu mult mai bine, american man încheind cursa pe locul 5 (2 pct.), la start fiind al 7-lea

Cu răsuflarea tăiată ...

...au urmărit spectatorii ultimul antrenament oficial, de sâmbătă după-amiază. Deoarece Prost a realizat în ultimele 15 min. un uluitor 1'17"8'"/tur, suflându-i lui Hill primul său pole-position. A decis probabil mirajul celui de-al 25-lea pole-position, respectiv celei de-a 47-a victorii în cariera francezului : **„Vreau să câştig această cursă".** Deci : Prost, Hill, Senna, Schumacher. Patrese şi Wendlinger au început cursa în fruntea celor 25 de bolizi, mai puţin Alboretto (Lola-Ferrari) — necalificat datorită regulamentului... stupid. Încă ceva, înaintea ambalării motoarelor : s-a anunţat, neoficial, că Alesi şi Berger şi-au prelungit contractul cu Ferrari până în 95, Sauber nu va mai fi echipată de Mercedes-Benz sezonul viitor, iar Hill a declarat : **„Ingrijorarea mea vine din spate, de la Ayrton şi Michael".**

Atac britannic de dreapta, dar ...

Încă de la prima curbă la dreapta, foarte largă, ca dealtfel întreg circuitul foarte rapid şi cu o lungă linie dreaptă, Hill l-a detronat pe Prost. Englezul a pornit excelent, puţin agresiv pentru primele 5-6 ture, când mai experimentaţii Prost şi Senna au luat-o mai uşor, cu gândul la o cursă non-stop, fără opriri la boxe. Acolo unde s-a oprit rapid Johnny Herbert, definitiv, datorită suspensiilor. L-au copiat Ukyo Katayama (în turul 3) şi Martin Brundle (în turul 11), dar în... nisip. Conducându-şi gentil, economic, bolidul, Prost l-a întrecut pe englez în turul 12, la capătul liniei drepte, şi a condus în stil de mare campion până în final, controlând autoritar cursa, menţinând ritmul şi neoprind deloc la boxe.

Cuplul Prost — Hill (Williams-Renault) s-a dovedit cu 1,5 sec. mai rapid decât principalii rivali de la echipele McLaren-Ford şi Benetton-Ford şi în turul 35 a avut 18 sec. avans faţă de Senna. Poate şi datorită marii presiuni exercitată din spate de englez asupra colegului francez. Acesta a încetat în turul 42, odată cu retragerea la boxe a lui Hill, datorită unei defecţiuni la motor. L-au copiat în mare grabă Alesi, Lehto, Comas şi Zanardi, care ardea ca un cuptor. Fapt care l-a incomodat pe Senna, căruia i s-a înnegrit parbrizul, şi pe Schumacher, care a ezitat vreo 3 sec. prin... iarbă.

Pe largul Montmelo scăldat în soare, Prost a fost imbatabil. Ce va fi la 23 mai pe străzile luxosului Monte-Carlo, principatul marcând până acum scorul 5-4 în disputa Senna — Prost ?

CLASAMENT FINAL : 1. Alain Prost (F) — Williams-Renault în 1h32'27" 685'" ; 2. Ayrton Senna (BRA) — McLaren-Ford la 16' ;3. Michael Schumacher (D) — Benetton-Ford la 27' ; 4. Riccardo Patrese (ITA) — Benetton-Ford la 1 tur ; 5. Michael Andretti (SUA) — Mc Laren-Ford ; 6. Gerhard Berger (AUT) — Ferrari... 14. Zanardi.

CLASAMENTUL GENERAL :

PILOŢI : 1. Prost (Williams-Renault) 34 p. ; 2. Senna (McLaren-Ford) 32 p. ; 3. Michael Schumacher (Benetton-Ford) 14 p.; 4. Damon Hill (Williams-Renault) 12 p. ; 5. Mark Blundell (Ligier-Renault) şi Johnny Herbert (Lotus-Ford) 6 p.

CONSTRUCTORI : 1. Williams-Renault 46 p. ; 2. McLaren-Ford 34 p. ; 3. Benetton-Ford 19 p. ; 4. Ligier-Renault 10 p. ; 5. Lotus-Ford 7 p. ; 6. Minardi-Ford şi Sauber-Ilmor 5 p.

MIHAI COMŞULEA

REPLAY

● Tot vorbea lumea că Poli — Steaua e meci aranjat. Că punctul luat din Giuleşti, că de ce e intrarea liberă, ca să nu zică lumea „daţi-ne banii înapoi !", că aşa, că aialaltă. Bun, că e normal să vorbească după atâta amar de... experienţă în spate. Bizar mi se pare că şi după meci mulţi vorbeau la fel. Şi încă mulţi din cei care au fost la meci. S-a scris în ziarul nostru mai pe şleau, mai voalat (că, deh, nu-s dovezi) despre aranjamente, despre Poli — Dinamo, Jiul IELIF — UTA, UMT — Phoenix Baia Mare, CFR — cealaltă Baia Mare, Obilici — Electrica şi suficiente alte „amicale". De data asta aş putea jura că n-a fost nimic. Eu cred că suntem bolnavi rău de tot de suspiciune. Ce-i drept, nu-i de mirare, după atâta ... epidemie de aranjamente. Dar mă îndoiesc că exploziile de bucurie, din cele două tabere, la goluri, au fost regizate. Mă îndoiesc că euforia lui Macavei a fost teatru. Să fim serioşi. Dacă ăsta a fost meci aranjat jur să nu mai merg la fotbal niciodată.

● Citeam într-un ziar de Bucureşti că cel mai greu lucru din lume e să iei un interviu în tabăra Stelei. Că Alexandrescu te trimite la antrenori, dintre care Dumitriu zice că el e doar simplu executant, iar Puiuţu nu e de găsit. Şi mai sunt şi oameni de omenie prin preajma vestiarului care te sfătuiesc prietenește să te cărăbăneşti.

E adevărat ce-am citit. M-a convins pretenu' Voinea (f.D.), care, în ciuda tupeului ce l-a scos din minţi, la vremea respectivă, pe Jackie, n-a reuşit să smulgă (potrivit cuvânt) decât o declaraţie formală şi generală (adică pentru toţi) de la Iordănescu. Tocmai, el, I.D.V., specialist în exclusivităţi pentru Vest Sport.

Mi se pare logic şi chiar necesar ca un club să-şi păzească intimităţile. Dar de aici până la o totală lipsă de colaborare cu mass-media e cale lungă să ne-ajungă, căci cuvântul din poveste înainte mult mai este şi sperăm ca povestea să nu se repete şi presa nu va mai fi nevoită să scrie ce dictează un club sau altul. Că de-aici pleacă supărarea steliştilor : presa şi-a permis să scrie că Steaua a cam furat cu o grămadă de 11 m, că Puiuţu şi-a dat în petec prin jenante izbucniri furioase de pseudomadonă stătută (deşi, ce-i drept, acum e model de bună cuviinţă) ; aceeaşi presă s-a amestecat în cazul transferului lui Lung şi în alte istorii cu transferuri şi sume de transferuri. În definitiv de-aia e presă. Atâta timp cât există decenţa, nu văd nimic rău. Ba chiar captează interesul, mult dispersat după 1989, în jurul fenomenului fotbal.

● Şi Mircea Rădulescu a devenit irascibil. L-a supărat arbitrul Sorescu că a dat 11 m pentru Poli, printre altele. Aşa e omul. Când ajunge mare, uită de unde-a plecat, azvârle modestia la gunoi. Acum, când stadionul de lângă podul Grant a devenit şi arenă politică, nu numai sportivă, când toate V.I.P.-urile Capitalei ţin obligatoriu cu Rapidu' când sponsorii se înghesuie în Giuleşti, îşi iau şi rapidiştii nasu' la purtare. Uitând că pentru aşa ceva l-au hulit şi îi mai hulesc pe dinamovişti şi stelişti.

Mircea Rădulescu a luat 4 etape. Puiu Iordănescu niciuna, doar amendă. Nu fiţi deci îngrijoraţi, mai este până ajunge Rapidu' la puterea Stelei.

● O remarcă interesantă a făcut redactorul şef. Mă grăbesc s-o replay-ez, pentru că aşa se face.

Deci, zice el (dânsul), dacă U.T.A. vroia să tragă la promovare, cum de i-a dat pe Nagy, Cornea şi Balint, buni jucători pe scena Diviziei Naţionale.

● Unii nu se arătau încântaţi de meciul Poli — Steaua. Încântat e probabil prea mult spus. Dar, eu zic că a fost totuşi un meci bun. Depinde de nivelul înţelegerii jocului : unii preferă meciul cu ocazii şi goluri multe, adică cu apărări varză, alţii savurează disputa tactică. Cam cum se delectează unii cu Mădălina Manole şi alţii cu Johnny Răducanu. Mai există şi categoria cărora le place câte ceva şi de la unul (una) şi de la altul

— MAX —

REPLAY

MAGNET S.R.L.
GENERAL MANAGER
RICHARD ANDRESS

Tiparul executat la S.C. „HELICON" BANAT S.A.

Vest Sport — Timişoara, str. Paris nr. 2 A, tel. 096/13 63 11, int. 174. Director onorific : MARCEL TOLCEA

COLECTIVUL REDACŢIONAL : Duki Popovici — redactor şef, Radu Suciu — şef departament fotbal intern, Sandu Ususan — şef departament fotbal extern, Ovidiu Păcurariu, Petru Fuchs, Mihai Comşulea.
COLABORATORI PERMANENŢI : C-tin Grigore, Ştefan Marton, Vlad Siniteanu, Marius Dura, Dan Bârcă, Grama Ghiţă Ochişor, Horst Szeibert, Mircea Cosma, Raul Spiller, Dan Gârlea, Silviu Florescu.
REPORTERI SPECIALI : Lucian Gheorghiu, Ioan Doria Voinea, Nelu Sere.

DIRECTOR COMERCIAL : Marian Popovici ; ŞEF COMPARTIMENT DIFUZARE : Cristian Simedrea.
PAGINARE ŞI TEHNOREDACTARE : Nicu Berechet ; LINOTYP : Mircea Gui şi Tiberiu Lazăr.

„BĂTRÂNA DOAMNĂ" luptă doar cu F.C. Bihor ?

SPORT vest

Anul III • 19 (73) • 18 — 24 mai 1993
Apare marți • 8 pag. 30 lei •
Publicația se difuzează în județele Arad, Bihor, Caraș-Severin, Hunedoara, Alba, Timiș

■MAGNET■ ♣ ■MAGNET■ ♣ ■MAGNET■ ♣ ■MAGNET■

Vocea Porumbelului (acum) Sigur

(nu iese fum fără zvon, numa' lu' Bigan promovarea)

• Un pretenar de-al meu, om de fotbal, hârșâit pe stadioane, îmi spunea, după „intermediara" de miercuri, din A II, că Severinul a luat de la Satu Mare punctul ce-l dăduse cu patru zile înainte Bihorului ! Hai lasă, chiar așa !"am replicat eu. „Chiar așa" zice el și continuă : „Sâmbătă Bihoru' o să mai ia un punct la Zalău și Armătura o să-l primească înapoi tot de la Satu Mare !" Era să pun pariu că trupa lu' Bigan pierde la băieții lui ... Vigu. Bine că n-am pus, că după NULUL bihorenilor la Zalău aș fi în stare, acum, să pun eu pariu, cu oricine, că Armătura ia cel puțin un punct la Satu Mare ! Și mai pun pariu că intră Bihoru'. E clar. După un tur de —1, rade tot prin deplasare și, din șapte excursii de acest gen, ia 9 puncte ! Chiar așa ? S-a transformat într-o iarnă în super echipă ? Bine zicea Marius Popescu : „Atenție la F.C. Bihor !" Și U.T.A. ? A plecat din blok-starturile returului cu +6, superfavorită și din (tot) 7 deplasări ia un amărât de punct la Bocșa. Păi să nu-i dau dreptate lu' Max când zice că se pregătește come-back-ul lui Iani Jemi ? Păi cum să nu-l cred ? Ca la noi la nimeni. Orice asemănare cu fotbalul de afară e pur întâmplătoare. Și totu' e posibil. Dinamo și Steaua, după ce s-au chinuit cu te miri cine, acum încep să facă golaveraj. Aștept cu interes meciuri spectaculoase cu 10-0 ; 11-0 ; 12-0 ... n-0. Că doar golurile fac spectacolul. Ei, o mai fac și ... barele. Dar n-am eu șansă să mă bucur de bara vreunuia. N-am și gata. Dar mai știi care-i cu împărțeala ?

ION GOLUMBU

P.S. : Pe nimeni nu surprinde, însă, înfrângerea Tomnaticului la Diniaș, acolo unde e foarte greu ... să pierzi. Se anunțase acest lucru (dl. Roșca) cu o săptămână înainte !

FOTBAL ➡ DIVIZIA NATIONALA

AL 11-LEA REZULTAT ITALIAN

Oțelul Galați — Poli Timișoara 1-1 (1-1)

Duminică, ora 18, stadion Oțelul, spectatori cca. 9.000, teren moale, timp închis.

Au arbitrat : Aron Huzu (Sibiu) — Vasile Argăseală, Ion Mureșan (ambii București).

Observator : Alexandru Ioniță (București).

Cartonașe galbene : Maleș, Chebac, Andreas, Crăciun, Solomon și Bătrânu.

Cartonaș roșu : Gelu Popescu (min. 56)

Au înscris : VLAICU (min. 30 printr-un șut de la 20 de metri) ; Maleș (min. 37), printr-un șut de la 25 de metri, mingea trecând pe sub Toma care a plonjat defectuos.

OȚELUL : Călugăru 5, G. Popescu 3, V. Ștefan 6, Budacă 6, Tofan 6 — Tănase 6, Maleș 7, Băncilă 5 (46, Chebac 4) — Cașuba 6, Baston 5 (62, Ragea 5), Cornea 6.

POLITEHNICA : Toma 6 — Andreaș 6 — Varga 7, Macavei 6 (46, O. Popescu 7), Bătrânu 7 — Bărbosu 6 (89, Gligorovici), Vlaicu 8, Uleșan 7 — Solomon 7, Rosenblum 6.

JUCĂTORUL MECIULUI : VLAICU.

Înainte de meci, circulau anumite zvonuri, prin orașul port la Dunăre, cum că ar fi ceva cu probleme de ordine internă la echipă. Unii suporteri cu care am stat de vorbă bănuiau că ultimele evoluții ale echipei favorite (trei jocuri — trei înfrângeri) ar fi fost marcate de probleme financiare. S-a apreciat că sunt jucători nemulțumiți. Alții, din contră, opinau că văzându-și sacii în căruță, „oțelarii" au început să fie darnici cu cei în suferință. Cu toate a-

LUCIAN GHEORGHIU

(Continuare în pagina a 2-a)

NUMAI ÎN vest SPORT PUTEȚI CITI

• Șopîrla din buzunarul lui Roby Benczik •

• Dinamo și-a amanetat jucătorii la Cluj ? •

• Minerul Anina în nocturna din... mină ! •

GHIȚĂ CHIMIUC:

„N-AM DORMIT TREI NOPȚI DUPĂ... ENIGMA BRAȘOV"

REP. : După ce Poli a pierdut acasă cu Brașovul, suflarea fotbalistică timișoreană a fost serios îngrijorată, „alb-violeții" fiind socotiți deja la —8 la „adevăr" — venea meciul de acasă cu Steaua —, multă lume prevestind chiar retrogradarea ! Dar a urmat egalul din Giulești, rezultatul bun — zic eu — cu Steaua și, acum, o nouă remiză la Galați. Care e secretul acestui reviriment sau, dacă vrei, al acestor evoluții contradictorii ?

G.C. : Eu zic că după înfrângerea cu Brașovul, când am ajuns la —6, băieții și-au dat seama că a ajuns cuțitul la os și s-au ambiționat în sens pozitiv, pregătindu-se și acasă, adică în viața particulară. Am simțit-o și la antrenamente, au fost mai receptivi, mai interesați. Și rezultatele au venit. Poli are 5-6 jucători buni de divizia națională care pot să-i tragă și pe ceilalți după ei.

REP. : La cine te referi ?

G.C. : Vlaicu, Crăciun, Varga, Andreaș, Bărbosu. Dacă sunt bine pregătiți și bine motivați, cum spuneam, trag echipa după ei.

REP. : Și cu Brașovul n-a existat motivație ?

G.C. : Nu știu ce să zic. Pentru mine meciul cu Brașovul rămâne o enigmă. În partidele dinainte de Brașov băieții au putut să alerge, în cele trei partide care au urmat din nou s-au dăruit. Am jucat în Giulești mai bine ca Rapidul, cu Steaua am realizat în primul rând o partidă de dărulre, iar duminică la Galați trebuia să câștigăm dar am plătit tribut ratărilor. Dăm foarte greu gol. Am avut 4-5 ocazii foarte clare, o bară și, în plus, eu zic că la șutul lui Varga a fost gol, Călugăru respingând mingea dincolo de linia porții. Dar ce vreau să spun. Galațiul a câștigat mai multe meciuri în ultimele minute. Cu noi nu s-a apropiat de poarta lui Toma în ultimul sfert de oră. E adevărat că rămâneseră în 9 oameni, dar

(Continuare în pagina 5)

A consemnat
DUKI POPOVICI

IPOTEZE de Jackie Ionescu

1.000 de Dolari e prima pe care joacă Bacăul !

Pe-atunci primele le stabilea Federaţia. Ele erau la fel pentru toată lumea. Acum, când, după cum ne spune domnul Darwin „cine nu se adaptează, piere", primele diferă. Se dau 100, 200, 300, 500, 1000, 2000 de dolari, sau în lei se dau 500.000, 1.000.000, 2.000.000 ! După cum, cine n-are, dă 20-30 de mii şi ăia-n rate !

Primele nu reflectă Forţa financiară reală a cluburilor. Unele dintre acestea au bani deocamdată datorită vânzărilor de jucători. Este-adevărat că pe-alocuri au apărut şi „Sponsorii". Dar contribuţia lor se explică afectiv şi propagandistic. Similitudinea cu Magnaţii din Vest îi face să Dea, conferindu-le senzaţia de Puternici şi Bogaţi, care-i încântă atât de mult. Domnul Sechelariu, care dă cu insistenţă la ziar, că el oferă 1.000 de dolari la Victorie pentru fiecare jucător, are poate mai puţină nevoie de această Victorie, cât are nevoie mai ales de recunoaşterea Publică a Forţei sale !

Sigur, banii din Donaţii sunt astăzi necesari, dar în cazul unei evoluţii normale a societăţii, vor câştiga tot acele Cluburi capabile de autonomie financiară ! Pentru că Patronul poate da Faliment, se poate Supăra, sau îl poate trece d-l general Florică pe Listă, într-o bună zi !

De fapt alta-i Problema ! Şi-anume :

În ce măsură Prima de 2.000.000 de lei mobilizează mai mult decât Prima de 30.000 de lei ?! Luptă băieţii mai mult şi mai bine pentru o Primă de două milioane, decât pentru una de zece ori mai mică ?! Sunt ei mai profesionişti, mai responsabili, mai corecţi pentru două milioane, decât pentru douj'de mii ?!

A luptat mai bine Bacăul pentru 1000 de Dolari decât Reşiţa pentru câteva zeci de mii ?! Sau toţi care-au fost la Reşiţa, inclusiv Steaua, şi care-au jucat pe mii de dolari sau milioane de lei, s-au mobilizat mai bine decât Reşiţa ce-a jucat predominant dintr-o motivaţie „psihologică" şi una „morală" ?! Rezultatele perioadei lui Silviu Stănescu infirmă acest lucru !

Acum câteva săptămâni, jucând la Satu-Mare, am dat, în hotelul în care eram cazaţi, de câţiva jucători ai echipei gazdă care locuiau în mod curent acolo. Echipa lor deja retrogradată nu mai făcea Cantonamente. În seara meciului, jucătorii Olimpiei au stat în camerele jucătorilor noştri, au jucat remi împreună, au povestit şi-au glumit ! Eram stupefiaţi de seninătatea şi indiferenţa lor pentru jocul de-a doua zi ! Ne-au spus că nu mai au serviciu şi că n-au nici un fel de Prime ! Ne făceam desigur iluzia că o s-avem în ziua următoare un joc uşor ! Aşi ! A doua zi ne-au rupt în două şi ne-au tras un 3-0 fără comentarii !!

E greu de spus de unde le-a venit Motivaţia ?! Din ce străfunduri ale Subconştientului, eliberat de Povara motivaţiilor noastre clasice ! De altfel, se întâmplă frecvent, ca la Meciuri Mari, să se dea Prime foarte ridicate ! Şi cu toate astea Jucătorii să stea pe teren !

De ce ?!

Pentru că probabil Capacitatea de angajare a fotbalistului nu depinde de mărimea Primei, ci depinde esenţial de Valoarea pe care el o are şi de Antrenamentul pe care l-a făcut. Banii mulţi probabil că sunt făcuţi pentru Valori nu pentru jucători mediocri ! În fotbalul Civilizat şi Cult, căci există o Civilizaţie şi Cultură a fotbalului, am dedus că Jucătorul dobândeşte, ca o influenţă generală a Societăţii, o calitate aproape necunoscută nouă ! Auto-Motivaţia ! El se montează şi joacă fără o mie de suplimentări ale primei, joacă doar în numele Contractului pe care-l are cu Fotbalul şi Clubul. Pe care dacă nu-l onorează cum trebuie, dispare !

Bineînţeles, că la Noi, interminabilele tranziţii, când ale Unora, când ale Altora, vor mai amâna puţin câştigarea acestei Capacităţi !

AL 11-LEA REZULTAT ITALIAN

(Urmare din pag. 1)

cestea, au venit destui spectatori care, firesc, voiau să vadă un spectacol fotbalistic agreabil şi un rezultat pe măsură. Exceptând primele 10-12 minute, când echipele s-au „studiat" reciproc, într-adevăr se poate spune că a existat spectacolul dorit. O contribuţie majoră la reuşita fotbalistică au avut-o şi timişorenii, care (impresia nu este singulară), se pare, se descurcă mai bine în deplasare decât acasă. Aceasta se datorează compartimentului defensiv, mult mai valoros decât cel ofensiv şi bineînţeles, spaţiilor mai largi din apărările gazdelor. O confirmă rezultatele de la Sibiu, Craiova, Bucureşti şi cel de la Galaţi. În meciul de duminică, Poli a beneficiat după multă vreme de un Vlaicu, aşa cum îl ştiam înainte de episodul Steaua Roşie. Nu este mai puţin adevărat că şi în apărare cuplul Andreaş — Crăciun a jucat o partitură „italiană" de bună calitate, iar „Piticul" pare că şi-a revenit din perioada de criză cauzată de „învăţăturile" selecţionerului C. Dinu, din această iarnă. Am remarcat în prima repriză, excelentul joc combinativ la mijlocul terenului al celor de la Poli, joc concretizat şi cu obţinerea avantajului pe tabela de marcaj. După primirea golului, gazdele au o tresărire de orgoliu, atacă furibund, dar nu reuşesc egalarea decât datorită gafei portarului Toma. Din acest moment, spectacolul creşte în intensitate, ambele echipe forţând victoria. Gazdele mai au până în finalul meciului trei ocazii mari, prin Caşuba de două ori şi Ragea. Oaspeţii, au avut victoria în „bocancul" lui Solomon, dar acesta a tras în bară cu nouă minute înainte de final. Paradoxal, aproape toată repriza secundă Poli a beneficiat de avantajul unui om în plus, datorită eliminării lui Gelu Popescu, iar în ultimele 20 de minute gălăţenii au evoluat practic în 9, Tofan evoluând accidentat (gazdele efectuaseră ambele schimbări). Finalul este incandescent, şi deşi Poli punctează la „impresia artistică" scorul rămâne cel stabilit la pauză. Fluierul final consemnează o nouă remiză pentru studenţi, însă, cu puţin noroc şi poate cu puţin efort în plus, oaspeţii ar fi putut aduce pe Bega ambele puncte. După meci, supărare mare în rândul suporterilor gazdelor, care şi-au acuzat favoriţii că nu ar fi dorit victoria. Un grup de câteva zeci de spectatori au rămas după meci „să ceară socoteală" jucătorilor şi conducătorilor. În momentul în care am părăsit stadionul, se cereau „capetele" lui Ţicleanu şi Stan.

ULTIMELE SPERANŢE SPULBERATE

Progresul Bucureşti — C.S.M. Reşiţa 2-0 (1-0)

Duminică, ora 18, stadion Dinamo, timp ploios, teren alunecos, spectatori 800.

Arbitri : Ion Velea (Craiova) — Iosif Olah (Sf. Gheorghe), Gheorghe Bizinîche (Ploieşti).

Cartonaşe galbene : Panescu.

PROGRESUL : Câmpean 6,5 — Mirea 6 — Ciobotariu 6, M. Popescu 6 (77, T. Petre), G. Dumitru 6,5 — E. Popescu 5 (57, Atomulesei 5), Cristea (cpt.) 7, Ursu 6, V. Oprea 7 — Dună 7,5, Strizu 6.

C.S.M.R.: Boşca 6 — Potocianu 5,5 — Sandu Roco 5,5, Lupu (cpt.) 6, Panescu 7 — Szijj 5, Ianu 6, Cr. Alexandru 7 (84, Calofir), Mărgineanţu 6 (46, Cepoi 6,5) — Petrescu 6, Puşcaş 6,5.

Au marcat: Dună (min. 17), printr-un şut puternic de la 20 m ; V. Oprea (min. 81) bară-gol, la o fază în care a scăpat singur cu Boşca.

JUCĂTORUL MECIULUI : DUNĂ.

Întâlnirea dintre Progresul şi C.S.M. Reşiţa se anunţa foarte importantă pentru zona „fierbinte" a clasamentului. Bancarii nu-şi puteau permite luxul de a mai ceda puncte pe teren propriu, mai ales că-i va vizita şi Dinamo, în timp ce reşiţenii se aflau la ultima lor tentativă de a rămâne în Divizia Naţională, într-un meci care pe care cu o... potenţială contracandidată la retrogradare. Cu toate acestea, cele două echipe au practicat un joc frumos, fără duritâţi şi fragmentări, în ciuda ploii care a căzut fără întrerupere pe tot parcursul meciului.

Aspectul jocului a fost destul de echilibrat, cu o uşoară dominare din partea gazdelor. Reşiţenii au etalat un fotbal curat, pasând frumos la mijlocul terenului, unde Cr. Alexandru, prin clarviziunea sa a lăsat o frumoasă impresie. Acţiunile lor ofensive s-au derulat îndeosebi pe flancul stâng, unde infiltrările lui Panescu (un adevărat jolly-jocker) precum şi şuturile lui Puşcaş, au încercat să surprindă defensiva gazdelor. Astfel, după deschiderea scorului, Puşcaş i-a prilejuit lui Câmpeanu o intervenţie salutară, în minutul 22, iar în minutul 31, Popescu a reluat puternic de la 18 m, puţin pe lângă poartă. În repriza a II-a, introducerea lui Cepoi a dat un plus de consistenţă atacurilor reşiţene, Puşcaş având o situaţie bună de a marca, în minutul 49, când a reluat peste poartă, tot el expediind o „bombă" în minutul 60, reţinută de Câmpeanu.

Una peste alta, deşi se exprimă bine în teren, echipei îi lipseşte în continuare acea „răutate" în joc, acea ambiţie necesară victoriei. Trebuie menţionate, de asemenea, carenţele din apărare, ai doilea gol având la origine nesincronizarea fundaşilor centrali, care au reclamat, pe nedrept, poziţie de ofsaid.

De cealaltă parte, bucureştenii s-au dovedit mai pragmatici, reuşind să scuture de două ori plasa porţii lui Boşca. Ei au beneficiat de buna dispoziţie de joc a lui Dună, sprijinit mereu de V. Cristea. În minutul 83, scorul ar fi putut deveni 3-0, însă Ursu a reluat, cu capul, de la 6 m, puţin pe lângă poartă.

Chiar dacă prin această înfrângere oaspeţii îşi văd spulberate şansele de a rămâne în Divizia Naţională, putem spune că la Reşiţa munca lui Silviu Stănescu a început să se vadă.

SILVIU FLORESCU

CLASAMENT D.N.

Rezultatele etapei : Univ. Craiova — Gloria Bistriţa 3-0 ; F.C. Selena — Electroputere 3-0 ; „U" Cluj — Dinamo 0-2 ; Petrolul — Sportul 4-1 ; Progresul — C.S.M. Reşiţa 2-0 ; Steaua — Dacia Unirea 7-1 ; Oţelul — Poli Tmş. 1-1 ; F.C. Braşov — F.C. Farul 5-4 ; Rapid — Inter Sibiu 0-0.

Steaua	**28**	**21**	**5**	**2**	**68-17**	**47**	**+19**
Dinamo	**28**	**21**	**5**	**2**	**68-17**	**47**	**+19**
Univ. Craiova	**28**	**13**	**9**	**6**	**42-28**	**35**	**+ 7**
Rapid	**28**	**13**	**8**	**7**	**34-27**	**34**	**+ 6**
Electroputere	**28**	**11**	**7**	**10**	**25-26**	**29**	**+ 1**
Gloria Bistriţa	**28**	**12**	**4**	**12**	**35-33**	**28**	**0**
„U" Cluj	**28**	**13**	**2**	**13**	**34-35**	**28**	**0**
Sportul	**28**	**11**	**6**	**11**	**34-36**	**28**	**0**
Inter Sibiu	**28**	**9**	**10**	**9**	**31-33**	**28**	**0**
Oţelul	**28**	**11**	**5**	**12**	**28-32**	**27**	**— 1**
F.C. Braşov	**28**	**10**	**6**	**12**	**30-36**	**26**	**— 4**
F.C. Farul	**28**	**10**	**4**	**14**	**42-53**	**24**	**—4**
Dacia Unirea	**28**	**8**	**7**	**13**	**26-40**	**23**	**— 5**
Poli Tmş.	**28**	**6**	**11**	**11**	**25-39**	**23**	**— 5**
Progresul	**28**	**7**	**8**	**13**	**28-42**	**22**	**— 6**
Petrolul	**28**	**9**	**2**	**17**	**37-44**	**20**	**— 8**
F.C. Selena	**28**	**7**	**6**	**15**	**19-37**	**20**	**— 8**
C.S.M. Reşiţa	**28**	**6**	**3**	**19**	**28-59**	**15**	**—11**

Etapa viitoare : Dacia Unirea — Oţelul ; Sportul — „U" Cluj ; Poli Tmş. — Petrolul ; Dinamo — F.C. Selena ; Electroputere — Progresul ; C.S.M. Reşiţa — Univ. Craiova ; Inter Sibiu — Steaua ; Gloria Bistriţa — F.C. Braşov ; F.C. Farul — Rapid.

Nu-i vestiaru' seif de bancă

■ Sâmbătă pe terenul din Fratelia, la jocul Tehnolemn — Electrica şi-a făcut apariţia un câine rasa Pudel (nu era un agent de-al nostru deghizat). Arbitrul Ciev a oprit jocul, iar animalul microbist a fost prins de Rudnianin I şi aruncat peste gard. Acolo se afla însă maşina coechipierului său Tudor. Parbrizul n-a rezistat şi s-a spart !!!

■ La meciul dintre Metalul Boşca şi F.C. Maramureş, în tribună se afla brigada de arbitri arădeană, care a oficiat partida Arsenal — Metalurgistul Slatina şi preşedintele Minerului Anina, Robert Benczik şi bineînţeles agentul nostru. La un moment dat conducătorul întâlnirii, Marcel Crişan i-a oferit un pachet dlui Benczik, care l-a băgat repede în buzunar, nevrând probabil să fie surprins de agentul nostru. Dar, la scurt timp, a scos un urlet de spaimă, simţind mişcarea obiectului din buzunar. Era o şopârlă prinsă de arbitrul arădean, în pauza meciului ! Fotoagentul nostru a fost însă pe faţă, iar fotografia va fi dată publicităţii la momentul oportun, când Robi va mai umbla cu „şopârla" şi la figurat.

■ Spionul nostru cu studii juridice ne-a informat că Aurel Ţicleanu, fostul antrenor al echipei U.T.A., a câştigat procesul cu clubul arădean, urmând ca acesta să-i achite suma cuvenită prin contract. Întrebarea care se pune este cine va plăti : fosta conducere, actuala conducere sau conducerea administrativă a S.C. U.T.A. S.A. ?

■ Preşedintele asociaţiei sportive Arsenal, în drum spre vestiare, de pe banca de rezerve şi-a pierdut legătura de chei. Una dintre chei, cea a vestiarului gazdelor, a fost găsită de un om de ordine, dar cea de acasă nu a fost depistată, cu toate eforturile tuturor celor prezenţi pe teren. Ghinionul dlui Mazăre a fost că detectivul nostru, specialist în găsirea obiectelor pierdute, nu a putut fi prezent la Reşiţa din cauza unor probleme personale. Dar el poate fi contactat, de preşedintele păgubit, la sediul agenturii şi cu siguranţă cheia va fi găsită.

■ Lucian Popescu a fost convocat la lotul de tineret-olimpic. La trialul de miercuri, organizat în acest scop, va fi prezent, cu siguranţă şi managerul său Florin Iacob. Semnalăm însă şi surprinzătoarea prezenţă a lui Florin Iacob, miercurea trecută, la meciul U.T.A. — Corvinul. Agentul nostru de Arad ne asigură că n-a fost să vadă pe cineva în mod special. Eventual, eventual pe Jackie Ionescu.

■ Agentura se vede nevoită să-l înlocuiască pe agentul din Anina, deghizat în jucător, suspect de silicoză, după ce băieţii au fost obligaţi să coboare la lucru, în mină, la o adâncime de aproximativ 1200 metri. Această „cădere" bruscă, de la 600 metri altitudine, la care este situat oraşul minerilor, s-a datorat surprinzătorului rezultat (0-0) înregistrat de Minerul, etapa trecută în jocul cu Unirea Alexandria ! **AGENTURA**

Fotbal C TIMIS

PARTIZANII MAI SPERĂ...

ŞOIMII TEXTILA — VICTORIA AZUR 1-0 (0-0). După o primă repriză de echilibru, oaspeţii au cedat în cele din urmă. Arbitri : C. Macău — D. Măroiu şi C. Ţarălungă.

MODERN — AUTO F.Z.B. 0-0. Echilibru pînă în final. Au arbitrat I. Popa. — C. Bălănescu şi M. Bolgiu.

PARTIZAN DINIAŞ — UNIREA TOMNATIC 3-1 (1-0). Partizanii mai speră încă. Au arbitrat : I. Manole — T. Moţiu şi C. Candet.

TIMPURI NOI GIARMATA — OBILICI Sînmartinul Sîrbesc 1-2 (0-0). Oaspeţii au reuşit să le facă o sâmbătă tristă elevilor lui Cici Manolache. Arbitri : P. Stana — M. Dorobanţu şi A. Onaca.

LAMINORUL NĂDRAG — FURNIRUL DETA 3-0 (neprezentare).

Meciul ar trebui reprogramat în timpul săptămânii, dar Laminorul are miercuri meci de Cupă cu Dacia.

TEHNOLEMN — ELECTRICA 1-3 (0-1). Au marcat : Boboc, respectiv Iliuţă (2) şi Mureşan. N. Bungău (antrenor Tehnolemn) : **„Nu am jucat rău, am avut şi nesansă, mai ales în fazele de finalizare. Golurile, le-am primit pe fondul unor greşeli de apărare şi portar".** I. Rotariu : (antrenor Electrica) : **„Consider campionatul încheiat, iar gândul nostru se îndreaptă spre barajul de promovare".** Arbitri : Z. Ciev — Fl. Lup şi D. Poenaru.

Dacia şi Unirea Sînnicolau au stat.

DAN GÂRLEA

Electrica	28	23	4	1	102- 12	50	+24
Auto FZB	28	21	5	2	77- 17	47	+19
Tomnatic	28	20	5	3	75- 27	45	+17
Laminorul	28	16	4	8	51- 37	36	+ 8
Dacia	28	15	4	9	76- 43	34	+ 6
Sînmartin	28	15	2	11	58- 34	32	+ 4
Şoimii Tex.	28	13	2	13	32- 35	28	0
Modern	28	11	5	12	29- 34	27	— 1
Giarmata	28	11	5	12	46- 52	27	— 1
Deta	28	9	5	14	53- 58	23	— 5
Tehnolemn	28	9	5	14	35- 54	23	— 5
Vict. Azur	28	10	2	16	51- 49	22	— 6
Sinnicolau	28	11	1	17	39- 64	23	— 5
Diniaş	28	9	4	16	47- 68	22	— 6
Periam	28	2	2	24	24-104	6	—22
Ceramica	28	1	1	26	14-101	3	—27

Etapa viitoare : Electrica — Laminorul ; Deta — Giarmata ; Sînnicolau — Diniaş ; Tomnatic — Modern ; Auto F.Z.B. — Şoimii Tex. ; Azur — Dacia ; Tehnolemn şi Sinmartinul stau în această etapă.

Fotbal C ARAD

INTERES NUMAI PENTRU SUBSOLUL CLASAMENTULUI

ŞOIMII PANCOTA — BLĂNARUL ARAD 2-1. Gazdele au câştigat graţie a doua lovituri de la 11 m. Oaspeţii au redus din scor prin Răduţ. Cu această înfrângere Blănarul îşi periclitează supravieţuirea în divizia C. Au arbitrat : C. Giurgiu, V. Chivari şi M. Berindei.

GLORIA INEU — C.P.L. ARAD 2-2. Oaspeţii mai au nevoie de un singur punct pentru a deveni campionii judeţului Arad. Uzum şi Şulea au marcat pentru arădeni. Au arbitrat : M. Toderici, M. Bondar şi L. Popa.

MUREŞUL ZĂDĂRENI — VICTORIA NĂDLAC 6-4. Victorie preţioasă a gazdelor, fără emoţii.

AGROINDUSTRIAL CURTICI — I.C.R.T.I. ARAD 6-0. Mai sunt două etape de disputat şi echipa arădeană nu a realizat nici un punct. Au arbitrat : C. Tripa, M. Zority şi R. Vlad.

UNIREA ŞOFRONEA — CRIŞUL CHIŞINEU CRIŞ 2-1. Gazdele şi-au asigurat două puncte prin golurile marcate de Niţu, R. Balaş, respectiv Miron Marian. Au arbitrat : I. Manuşov, V. Havaşi şi G. Munteanu.

GLORIA ARAD — VICTORIA INEU 5-0. Victorie necesară echipei gazdă care, totuşi, nu este scutită de emoţii în acest final de campionat. Au arbitrat : Fl. Romanescu, O. Huţ şi A. Mercea.

C.F.R. ARAD — CRIŞANA SEBIŞ 1-2. Au arbitrat : V. Toderici, N. Forton şi Şt. Mercea.

OLIMPIA I.S.D. ARAD — VESTPETROM PECICA 2-2. În situaţia în care echipa C.P.L. Arad nu mai poate pierde practic campionatul, partida dintre cele două mari învinse nu a dat câştig de cauză nici uneia dintre ele. Au marcat : Cr. Avram (2), respectiv Nedelea (2).

În ultimul moment arbitrul întâlnirii Dan Ologeanu a renunţat la conducerea partidei locul lui fiind luat de Mircea Roşca, care a fost ajutat de Petre Mihuţa şi Cornel Tiulea.

DAN BÂRCĂ GRAMA

Rezultatele etapei de miercuri, 12 mai : Chişineu Criş — Gloria Arad 2-1 ; Crişana Sebiş — Unirea Şofronea 4-1 ; Vestpetrom Pecica — C.F.R. Arad 5-2 ; I.C.R.T.I. — Olimpia I.S.D. 0-10 ; Blănarul — Mureşul Zădăreni 5-1 ; Victoria Nădlac — Agroindustrial Curtici 6-1 ; Victoria Ineu — Gloria Ineu 1-1 ; C.P.L. Arad — Şoimii Pâncota 2-0.

C.P.L. Arad	28	21	5	2	94- 11	47	+19
Pecica	28	20	4	4	79- 26	44	+16
Ol. I.S.D.	28	19	4	5	78- 36	42	+14
Curtici	28	15	1	12	62- 30	31	+ 3
Gl. Ineu	28	12	4	12	48- 52	28	0
Vict. Ineu	28	11	6	11	42- 50	28	0
Şofronea	28	11	5	12	50- 69	27	— 1
Gloria Arad	28	12	2	14	59- 39	26	— 2
C.F.R. Arad	28	10	6	12	60- 49	26	— 2
Pâncota	28	12	2	14	46- 54	26	— 2
Sebiş	28	11	4	13	40- 51	26	— 2
Chişineu Criş	28	11	3	14	54- 60	25	— 3
Nădlac	28	11	2	15	71- 79	24	— 4
Zădăreni	28	10	4	14	51- 60	24	— 4
Blănarul	28	10	4	14	56- 68	24	— 4
I.C.R.T.I.	28	0	0	28	20-155	0	—28

Fotbal C Caraş-Severin

Minerul Moldova Nouă — Minerul Nera Bozovici 1-0 ; Energia Poiana Mărului — C.S.M.R. II 2-0 ; Muncitorul Reşiţa — Metalul Topleţ 3-3 ; C.F.R. Caransebeş — Foresta Caransebeş 2-1 ; Metalul Oţelul Roşu — Foresta Zăvoi 5-0 ; Hercules Băile Herculane — Mecanizatorul Ciclova 12-0.

Pe locul I, Minerul Moldova Nouă cu 43 puncte.

P. F.

• PASE CU BURTA •

Echipa de fotbal „CAVALERII FLUIERULUI" — Timiş, a părăsit cu fruntea sus Cupa României — faza sferturilor pe judeţ — abia după 120 minute de joc şi executarea loviturilor de la 11 m, în faţa formaţiei Laminorul Nădrag. Pe toată durata partidei cele două combatante au jucat de la egal la (in)egal : 0-1 ; 1-1 ; 1-1 ; 1-1. Golul cavalerilor a fost înscris de „Pinto" Vuşcan, printr-un şut senzaţional de la 40 m (cel mai frumos gol din cariera lui). Am revăzut cavalerii cu aceleaşi calităţi (menţionate în săptămânalul trecut) dar, de astă dată a ieşit în evidenţă şi rezistenţa rămânerii în luptă până dincolo de final... scor : 4-6. Pentru „fluieraşi" au transformat : Pecarov, Vuşcan şi I. Popa. A ratat A. Şunda. Cei mai buni de pe teren A. Şunda şi „Pinto" Vuşcan. Meciul a fost înregistrat pe video. Cameraman : Petre Vlătănescu ; CAVALERII FLUIERULUI : U. POPA, A. ŞUNDA, GH. CUTEAN (min. 32, I. POPA) P. PECAROV, V. POPA, I. GAL, P. VUSCAN, C. DOBRISAN, NIC GRIGORESCU (36, I. DIACONESCU) I. HĂRŞOVEANU, GH. STĂNESCU. Arbitrajul a fost asigurat de : L. GRĂDINARU — I. DIACONU şi P. FĂNIŢĂ.

Prezent la meci, fostul arbitru internaţional GH. OSIAC, transpunându-se în postura celor din Nădrag, s-a adresat cavalerilor printr-o epigramă :

„Pe o vreme prea fierbinte / Astăzi v-aţi găsit sorocul / Dar de-acuma înainte / NOI, ne-am cam sucit norocul..."

D. G.

• Glasul Cişmigiului •

Incredibil dar adevărat !

DINAMO ARE DATORII IMENSE

• Din surse MI s-a aflat că la ora actuală, Dinamo are datorii de 2,5 miliarde lei la Banca Dacia Felix din Cluj. Drept garanţie pentru această sumă imensă, cei din Ştefan cel Mare au „amanetat" băncii 7 jucători. Se pare că este vorba de : Prunea, D. Munteanu, Cheregi, Sellimesy, Mihali, Cadar şi Hanganu. În cazul nesolvabilităţii alb-roşilor, Dacia Felix dispune de contractele respectivilor jucători.

• Tot în „rond" se spune că preconizatul transfer al lui Sellimesy la modesta CERCLE BRUGES ar fi fost dictat de pe Someş. În aceeaşi ordine de idei, ineditul transfer al lui Răducioiu la Torino, „negociat" tot prin prisma intereselor clujene, se pare că va readuce în bancă suma datorată de Dinamo plus un profit deloc de neglijat. Cifra care se vehiculează în jurul transferului este de 9 milioane de dolari, din care, conform prevederilor contractuale, o treime ar reveni clubului Dinamo.

COCO CHANNEL

MAGNET

unic distribuitor în judeţul Timiş
vă oferă EN GROS cu A.C. 0%:

boxe auto

BLUESTAR

40 şi 60 W
cele mai noi modele

Începînd de astăzi ascultaţi muzică de calitate cu

BLUESTAR®
HEAR ALL THERE IS TO HEAR

Magazinul Magnet, str. Alba Iulia
Telefon: 096/191006

FOTBAL ➡ ➡ DIVIZIA A.II

Alba Iulia detronează „Bătrâna doamnă"!

Unirea Alba Iulia — U.T.A. 2-0 (0-0)

Sâmbătă ora 11, stadion Cetate, spectatori 2000, teren bun, timp frumos.

Arbitri : Gheorghe Constantin (Rm. Vâlcea) — Florin Verigeanu (Rm. Vâlcea), Nicolae Sterea (Bucureşti).

Observator : Florin Gâtejan (Bucureşti).

Cartonaşe galbene : Lungu, Bran, Pintea, Cr. Stoica, Mitu, Stupar.

Cartonaşe roşii : Pintea.

Unirea Alba Iulia : Filip — Corpodean — Bran, Lungu, Georgescu — Nichimiş (cpt.), Pintea, POP, ŞIPOŞ (89, Mărginean) — Cr. STOICA, S. MĂRGINEAN.

UTA : Sinescu — Grad (87, Dronca) — Gaica, Radu George — SZELL, Ungur, Târlea, Ţucudean (cpt.) (29, Mutică), STUPAR — Mitu, Târţău.

Au marcat : ŞIPOŞ (min. 48) — reluând din careu o minge centrată de Cr. Stoica ; S. MĂRGINEAN (min. 68) — cu latul la centrarea aceluiaşi Cr. Stoica.

JUCĂTORUL MECIULUI : Cr. STOICA.

• Nicicând denumirea de „Bătrâna doamnă" nu i s-a potrivit mai bine decât în acest joc, echipei arădene. Cum pudra nu poate ascunde ridurile, aşa nici unele mici inexactităţi ale arbitrilor nu pot explica evoluţia slabă a jucătorilor oaspeţi • Cu toate că au existat temeri înaintea acestei partide, cu excepţia unor „îmbrânceli" pe culoare, jocul s-a disputat în condiţii bune, iar publicul, spre lauda lui, a avut o atitudine corectă. • Debut calm de partidă. UTA ocupă poziţii defensive, cu Ţucudean „fixat" la cel mai periculos jucător al gazdelor, Cr. Stoica. • În atac arădenii încearcă acţiuni individuale purtate îndeosebi de Mitu şi Ungur. • Gazdele încep să se vadă tot mai mult în atac şi Cr. Stoica, Şipoş şi Pintea periclitează mereu poarta adversă. În replică Mitu centrează în faţa porţii şi Pop îi suflă mingea în ultimul moment lui Târţău. În urma cornerului care a urmat, executat de Ţucudean, Corpodean era cât pe aici să trimită mingea în propria poartă. • Min. 36 aduce cea mai mare ocazie de gol a oaspeţilor, când Szell centrează în faţa porţii, Stupar se înalţă şi trimite mingea cu capul, de puţin peste bară. • Cea de-a doua mare ocazie a arădenilor se consumă în min. 45, când Mitu şutează din unghi în bara transversală ! • În min. 29, Ţucudean se accidentează, părăseşte terenul şi acest fapt se resimte, mai ales că din acest moment Cr. Stoica nu va mai fi marcat strâns, el reuşind să fie coautorul la ambele goluri ale gazdelor • Repriza a doua este mai puţin spectaculoasă, UTA evoluând şters şi fără vlagă • Golurile primite au fost luate cu uşurinţă, chiar dacă în faza premergătoare primului gol, tuşierul N. Sterea a indicat greşit aut în favoarea gazdelor. • După marcarea celui de-al doilea, albaiulienii joacă cu dezinvoltură, nelăsând nici o speranţă vechilor rivali. • De remarcat intervenţia dură a lui Bran la Grad, acesta din urmă accidentându-se şi fiind nevoit să părăsească terenul cu două minute înaintea fluierului final, când, oricum, nu se mai putea schimba nimic. • Nici de această dată UTA nu a reuşit punctul mult dorit, atât de necesar în lupta pentru întâietate, fiind victimă a propriilor slăbiciuni.

OVIDIU PĂCURARIU

Mulţumim din inimă... Cupei României!

Metalul Bocşa — F.C. Maramureş 4-1 (0-0)

Sâmbătă ora 11, stadion Metalul, spectatori 500, teren bun, timp frumos.

Arbitri : Grigore Bogiu (Mangalia) — Coşel Ifrim, George Căprărescu (ambii Bucureşti)

Observator : Daniel Lăzărescu (Bucureşti).

METALUL : Vadasz — MURAR (cpt.) — Burada, COSTESCU, Dolană — Marişescu (46, Vuia), Talpeş, ZAH, Costachi — Ciucur, Caimac (46, ŢIGLA).

F.C. MARAMUREŞ : Szolomaier — Hordo HECICO, DANCIU, Pişcorean — Roman, NEGREA, Godja, Şpan (72, Nechita) — Deak (86, Dărăban), Gâta.

Au marcat : ŢIGLA (min. 52) singur cu poarta goală, după ce Zah trimisese cu capul în portar, ZAH. (min. 59) cu largul concurs al portarului Szolomaier care a scăpat mingea în poartă, GÂTA (min. 68) pătruns singur pe bulevardul „Burada", COSTACHI (min. 87) cu un şut violent de la 25 de metri şi ŢIGLA (min. 90) care a reluat din apropiere mingea respinsă de portarul băimărean la şutul lui Murar.

JUCĂTORUL MECIULUI : ŢIGLA.

• Mare noroc au avut bocşenii cu programarea meciurilor sistem tur-retur în Cupa României • Al treilea coşmar de pe teren propriu (după Jiul şi UTA) a fost trecut mai uşor decât şi-ar fi închipuit oricare suporter al gazdelor întrucât oaspeţii au prezentat la joc echipa lor de juniori „întărită" doar cu Hecico şi Gâta • Neprezentarea titularilor se datorează, probabil, dorinţei maramureşenilor de a prinde finala Cupei României. • La Bocşa nu au fost prezenţi nici directorul tehnic Ştefan Coldum, nici preşedintele Alexandru Roller, rămaşi să se odihnească acasă alături de jucători • Cu toată diferenţa de vârstă, pe teren s-a menţinut un echilibru „de speriat pentru localnici", până cu 180 de secunde înainte de final. • Iar dacă portarul Szolomaier nu ar fi gafat la toate cele patru goluri primite, cine ştie dacă n-am fi asistat la surpriza campionatului şi implicit la căderea bocşenenilor pe un loc retrogradant • Dar atunci când de la echipă îţi „fuge" Ianu II, Olariu (revelaţia turului) nu se mai pregăteşte din motive extrasportive, iar Videscu îţi este accidentat, numai în pielea antrenorului Murar să nu te afli ! Şi când în teren singurului atacant mai experimentat (este vorba de Gâta) i se creează „bulevarde" pentru pătrundere, iar Caimac este desfiinţat pur şi simplu de „puştiul" de numai 15 ani Danciu, nu te mai minunezi că proaspătul selecţionat în lotul naţional de tineret, Ciucur, „reuşeşte" centrări cu mult peste plasa instalată... după plasa porţii adverse ! • Poziţivă rămâne doar inspirata introducere a lui Ţigla, autor şi coautor la toate cele 4 goluri. • Cu un astfel de „schimb de mâine", lider în campionatul republican de juniori, F.C. Maramureş poate ataca cu multe şanse promovarea în campionatul viitor.

PETRU FUCHS

CLASAMENT A.II

F.C. Bihor	29	15	6	8	40-27	36 +8
U.T.A.	29	16	3	10	52-31	35 +7
Jiul Petroşani	29	16	2	11	58-32	34 +6
Gloria Reşiţa	29	16	2	11	36-26	34 +6
Tractorul	29	14	4	11	49-42	32 +2
Metrom	29	12	6	11	28-28	30 +2
F.C. Drobeta	29	12	5	12	31-33	29 —1
Unirea A.I.	29	13	3	13	39-45	29 —1
Jiul Craiova	29	13	3	13	37-45	29 —1
F.C. Maramureş	28	12	3	13	50-37	27 +1
Corvinul	29	11	5	13	41-48	27 —3
C.F.R. Cluj	29	12	3	14	48-56	27 —3
Met. Bocşa	29	11	5	13	34-42	27 —3
Zalău	29	12	2	15	38-40	26 —4
I.C.I.M.	28	10	5	13	33-37	25 —3
Cugir	29	11	3	15	38-59	25 —5
C.F.R. Timişoara	29	11	2	16	30-49	24 —4
Olimpia S.M. •	29	10	4	15	47-52	20 —8

• Echipă penalizată cu 4 puncte.

Rezultatele etapei de miercuri, 12 mai : Metrom — Unirea A.I. 1-0 ; UTA — Corvinul 2-1 ; Jiul Petroşani — Zalău 1-0 ; F.C. Bihor — CFR Cluj 3-1 ; Tractorul — Cugir 4-2 ; Gloria Reşiţa — Jiul Craiova 2-0 ; Olimpia S.M. — FC Drobeta 1-1 ; CFR Tms. — Bocşa 2-0 ; FC Maramureş — I.C.I.M. se va disputa miercuri, 26 mai.

Rezultatele etapei de sâmbătă, 15 mai : CFR Cluj — Olimpia S.M. 1-0 ; Unirea A.I. — UTA 2-0 ; FC Drobeta — Metrom 2-1 ; Corvinul — CFR Tms. 1-0 ; Bocşa — FC Maramureş 4-1 ; I.C.I.M. — Gloria Reşiţa 3-1 ; Zalău — FC Bihor 0-0 ; Jiul Craiova — Tractorul 3-0 ; Cugir — Jiul Petroşani 1-2.

Etapa viitoare : I.C.I.M. — Bocşa ; F.C. Maramureş — Corvinul ; C.F.R. Tms. — Unirea A.I. ; Metrom — C.F.R. Cluj ; U.T.A. — F.C. Drobeta ; Gloria Reşiţa — Tractorul ; Jiul Petroşani — Jiul Craiova ; F.C. Bihor — Cugir ; Olimpia S.M. — Zalău.

(Urmare din pagina 1)

vreau să subliniez buna noastră pregătire fizică şi dăruirea în joc.

REP. : În discuţiile avute cu colegii, în redacţie, şi dialogurile cu tine în „Vest Sport", toţi am căzut de acord că principalul aport pe care-l vei aduce imediat în jocul echipei, ca nou antrenor, va fi tocmai această pregătire fizică dublată de dăruire şi putere de luptă. E singurul lucru pe care-l puteai face în scurt timp. Un fel de dopaj moral. După Dinamo, vorba ta, cuţitul ajunsese la os. Au urmat însă patru meciuri bune, cu victorii clare acasă şi egaluri în deplasare. V-aţi ridicat la un —4 relativ liniştitor. Dar a urmat întâlnirea cu Braşovul, meci în care jucătorii parcă n-au putut nimic. Acum, după o nouă serie bună, nu există din nou pericolul unei sincope ?

G.C. : Chiar dacă câştigam la Galaţi şi meciurile cu Selena şi Petrolul trebuie câştigate.

REP. : Pentru a nu intra, din nou, în hora retrogradării.

G.C. : Noi trebuie să demonstrăm că nu suntem o echipă care trage să evite retrogradarea. Dacă jucătorii se vor pregăti cum au făcut-o în ultimele două săptămâni, Petrolul şi Selena nu ne pot pune probleme mari.

REP. : Revin obsesiv la episodul Braşov. Fără să încerci să te justifici. Care a fost povestea cu medicaţia greşită pe care am pomenit-o şi noi în ziar ?

G.C. : Vineri, înaintea meciului, Titi Nadu a adus nişte vitamine sau săruri, nu ştiu ce erau că n-aveau etichete pe ele, şi doctorul le-a dat la jucători. Atunci s-au simţit rău. Au fost vlăguiţi. Am luat şi eu şi am avut aceiaşi senzaţie Doctorul mi-a zis că organismul meu probabil n-are nevoie de săruri sau vitamine. Dar fotbaliştii au. Eu zic că nu trebuiau date nişte medicamente pe a căror pungă roşie nu scria nimic. Mai ales că în perioada asta nu e necesar. Vitaminele se pot lua în mod natural. Se găsesc banane, grappefruit, portocale, kiwi, sucuri, iar Poli are banii necesari să le cumpere. Şi de fapt o face. Eu nu dau vina pe vitaminele alea. Poate au fost bune. Nu ştiu. Eu am cerut să se facă analiza lor. Dar nu s-a făcut.

REP. : De ce ?

G.C. : Nu ştiu. Deci, nu zic că aceasta a fost motivul pierderii meciului cu Brasovul. meci după care

„N-AM DORMI DUPĂ... ENIC

n-am dormit trei nopţi. Dar mă întreb cum puteau să cadă aşa ? Parcă erau drogaţi.

REP. : Să schimbăm subiectul. Vreau să discutăm despre aşezarea lui Poli în teren. În deplasare jucaţi totdeauna cu doi stoperi şi libero, dar acasă, excepţie meciul cu Steaua, cu Crăciun la marcaj şi Andreaş avansat, deseori în linie cu Crăciun. În această din urmă situaţie se creează senzaţia că apar găuri în apărare... Chiar şi în meciurile câştigate aparent uşor cu Brăila şi Farul.

G.C. : Să ştii că meciurile de acasă sunt mai grele, de multe ori, decât cele din deplasare. Acasă le creăm noi spaţii la adversari aşa cum alţii ne creează nouă în deplasare.

REP. : De ce nu jucaţi atunci cu trei stoperi şi acasă ?

G.C. : Aş juca, dar nu am mai avea destulă forţă în atac !

REP. : Bine dar în acest caz, fundaşii laterali ar trebui să urce mult la mijloc şi să sprijine faza de atac.

G.C. : Aşa este, ar trebui. Dar Stoicov, care e un jucător de angajament şi dăruire, se află într-o scădere de formă, iar Varga nu mai vrea să facă atât efort.

REP. : Sau nu poate ?

G.C. : Nu cred că nu poate. Mai degrabă e indolent... Sigur că aşa ar trebui să jucăm. Ai văzut în meciul Parma — Anvers ? Bennarrivo şi Di Chiara le-au câştigat, practic, meciul la italieni. Dar noi n-avem aşa jucători. În situaţia de a juca cu doi stoperi şi libero, fundaşii laterali devin jucători cheie cu un rol deosebit ! Dar pentru asta e nevoie de jucători foarte completi, care pot juca pe toate posturile.

REP. : Poli, în mare, joacă cu acelaşi nucleu de jucători. Ca să se poată face un schimb eficient de generaţii, încet, încet, trebuie promovaţi tineri jucători. Pe când ?

URECHEA CIULITĂ

SILVIU STĂNESCU, înaintea meciului Progresul — C.S.M.R. : **„Nu pot să spun că am venit să câştigăm, fiindcă aş fi acuzat de prea mult optimism. Aşa că, tot ce pot spune e că am venit să jucăm".**

JACKIE IONESCU, după ce arbitrul Aurel Crişan a scurtat partida U.T.A. — Corvinul cu vreo şase minute : **„Cu cât a prelungit Crăciunescu partida cu Bihorul, cu atât a scurtat-o astăzi Crişan".**

JONATHAN FISCHOFF (arbitrul italian care a oficiat la partida de Cupă, Deta — Sânmartin) : **„În timp ce alergam am înghiţit o muscă".**

SORIN ALTMAYER (arbitru din aceeaşi brigadă) : **„De ce nu mi-ai spus dinainte, că-ţi dădeam şi un colţ de pâine".**

CORNEL PUMNEA, comentator la partida de Cupă, Univ. Craiova — Gloria Bistriţa : **„Bistriţenii adoptă o tăctică tacticoasă".**

NELUŢU BUNGĂU (antrenor al „Cavalerilor fluierului", după meciul pierdut de aceştia în faţa Laminorului Nădrag) : **„Arbitrii au fost furaţi de arbitri !"**

FLORIN IACOB (manager) : **„Activitatea managerială nu implică numai să vinzi şi să cumperi jucători".**

BUGGS BUNNY

ÎNCEPÂND CU 1. 06. 1993

S.C. TIM-STO-DENT S.R.L.

INTENŢIONEAZĂ SĂ MĂREASCĂ PREŢURILE

TREI NOPȚI
IA BRAȘOV"

G.C. : Sigur că e așa. Macavei, și a jucat slab la Galați, promite devină un stoper de bază la Poli. e, de fapt, aproape titular. În imb, Bătrânu e titular.

REP. : Cum se explică această ștere a lui Bătrânu, care, zic eu, făcut un meci excelent cu Steaua ?

G.C. : A jucat bine și la Galați. igura problemă a lui Bătrânu es- să adopte mentalitatea de jucător ofesionist. Dacă ar fi puțin mai dest și și-ar ordona viața parti- ară, într-un an poate deveni unul vârfurile Politehnicii. Am înțe- că se însoară și aceasta este o să să-și ordoneze viața.

REP. : Kovacs ?

G.C. : Kovacs rămâne o mare spe- ță. Eu zic că acest băiat va pro- sa încă foarte mult.

REP. : Ce-i lipsește ca să fie titu- ?

G.C. : Jocurile. Deocamdată este rte des plecat la lot. Chiar și a- n lipsește de la echipă două săp- âni. Și atunci, este greu de înte- t în echipă pentru că și el, la dul lui, asimilează mai greu mo- de joc al echipei, datorită aces- pauze forțate. E bine, pe de altă te că joacă în națională. Câștigă erință. Și acum, în Islanda, el at pasa de gol.

REP. : Probleme disciplinare nu i ai cu el ?

G.C. : În ultimul timp, nu.

REP. : Solomon ?

G.C. : Solomon promite și el. Du- ică a jucat mai slab în prima re- ă, pe postul de half stânga, dar repriza a doua, când Bătrânu a ut la marcaj în locul lui Maca- a jucat foarte bine în fața sto- ilor.

REP. : Cum se face că trei jucă- deobicei titulari, Baban, Stoicov Ovidiu Lazăr, nici n-au fost de- ați la Galați ?

G.C. : Stoicov a acumulat patru onașe galbene. Baban s-a acci- dentat în amicalul de miercuri, cu Electrica. I s-a înfundat unghia piciorului drept. Lui Ovidiu Lazăr, la fel, i-a căzut unghia.

REP. : Deci cauze obiective.

G.C. : Sperăm ca săptămâna asta să dispară toate problemele medicale.

REP. : Ghiță, când ai fost numit principal, Poli era la —3. Astă iarnă, după pregătiri, spuneai că lotul e bine pregătit fizic, și că nu ți-e frică, mai ales la meciurile de acasă. Acum Poli e la —5. Deci nu s-a produs ascensiunea pe care mulți o așteaptă. De ce ?

G.C. : Nu s-a produs pentru că nu poți să schimbi mentalitatea jucătorilor în trei luni.

REP. : Ce înțelegi prin mentalitatea jucătorilor ?

G.C. : De pregătire, de alimentație, de odihnă. Cred că trebuie să treacă un an, doi ca jucătorii să înțeleagă că fotbalul nu e joacă.

REP. : Păi la Poli sunt o serie de jucători care sunt aproape de apusul carierei. Nu vreau să jignesc pe nimeni, dar cine mai are răbdare să aștepte doi ani ?

G.C. : Asta mă întreb și eu.

REP. : Să o luăm atunci altfel. Ce trebuie făcut la Poli, sau cu Poli, pentru ca echipa să devină o forță în fotbalul românesc, să se afle permanent în zona cupelor europene ?

G.C. : Trebuie aduși niște jucători de valoare.

REP. : Bine, să o lăsăm asta pe vară. Și tot după terminarea campionatului o să te invit să facem un bilanț al activității lui Ghiță Chimiuc la Poli. Până atunci te întreb însă, cum de a realizat echipa 11 egaluri ? Începeți să semănați cu Monza, din Serie B a campionatului italian.

G.C. : Sunt multe din aceste meciuri, încheiate la egalitate, pe care, normal, puteam să le câștigăm. Dar marcăm foarte greu. Și în campionatul trecut am marcat puține goluri dar am primit cu mult mai puține. De aceea înclin să folosesc tot mai des așezarea cu trei stoperi, pentru că e mai sigură și, se pare, se pretează mai bine la fotbalul românesc.

REP. : Până în iunie, când vom discuta, din nou, mai pe larg, vrei să mai adaugi ceva ?

G.C. : Ce v-ați pus să scrieți că băieții joacă biliard, noaptea dinaintea meciurilor. Se joacă biliard, la băieți le place, dar se joacă până la 10 fără un sfert. Deci, informația a fost falsă. Cum să-i las eu pe jucători să-și piardă noaptea dinaintea meciului ? Te întreb, cum ?

FOTBAL ➡➡➡ DIVIZIA B.IV

Minerii nu mai sunt ce-au fost odată

U.M.T. — Minerul Cavnic 3-1 (3-1)

Duminică, ora 11, stadion UMT, timp variabil, teren bun pentru fotbal, spectatori 400.

Arbitri : Mihai Vădăstreanu, Ion Tuțunel și Bogdan Preoțescu (toți trei din Craiova).

Cartonașe galbene : Mada.

U.M.T. : Guță — STEOP (cpt.) — Răcelescu, MADA, Samargi — Radu, MUREȘAN, MITA, Miclea (80, Cârpan) — Șetu (68, Radu Mic), VASCO.

MINERUL : Gâta — Calniciuc — Niță, Dosa, Sitar (40, Govor), Zan, NĂPRĂDEAN, Mureșan (61, Moldovan), Lucaci (cpt.) — Roatiș, PAVEL.

Au marcat : VASCO (min. 5) îndeplinind formalitatea golului, după ce Gâta a scăpat o minge ușoară la un șut-centrare al lui Șetu ; STEOP (min. 12) din lovitură liberă, de pe linia careului de 16 m ; MADA (min. 32) dintr-un penalty corect acordat, în urma unui fault al lui Sitar asupra lui Mita : PAVEL (min. 45) plasând un șut frumos, din apropierea colțului careului mare.

JUCĂTORUL MECIULUI : MADA.

● Timișorenii au știut să-și facă ușor meciul, speculând din start, poezia apărării maramureșene și asigurîndu-și astfel, după prima jumătate de oră, un avantaj de forfait. Deși Radu n-a fost în zi mare, colegii săi din linia mediană, în special Mureșan și Mita, au împins mereu jocul spre poarta minerilor, obligându-i să greșească. ● Cel mai bun om al gazdelor a fost portarul oaspeților, Gâta, care a trebuit să ia două goluri pentru a afla că a început meciul și a începe să-și apere poarta. Practic, orice șut pe poarta sa era un potențial gol. ● Departe de ceea ce a fost ea odată, echipa din Cavnic s-a mulțumit cu o apărare neetanșă, având doar două ocazii : în minutele 42 și 45, din care una a fost fructificată. Pentru cât au jucat oaspeții trebuie să se declare mulțumiți de scor. ● Mada a fost desemnat jucătorul meciului pentru siguranța arătată în joc — tot mai mare de la o etapă la alta — și pentru participarea sa, în momentele de atac, la fazele fixe. ● Un cuvânt bun și pentru brigada craioveană care a condus, discret dar corect, un meci fără prea mari probleme. A existat o singură eroare majoră : penalty-ul acordat, în min. 82, la simularea de fault a lui Mita. Dumnezeu a văzut, însă, și portarul Gâta și-a mai spălat din rușine.

IOAN DORIN VOINEA

C. S. Astra în derivă !

Motorul Arad — C.S. Astra 4-3 (3-1)

Duminică, ora 11, stadion Motorul, spectatori 300, teren acceptabil, timp frumos.

Arbitri : Dumitru Tihoi — Gheorghe Duinea, Virgil Vasilică (toți din Severin).

Cartonașe galbene : —

Motorul Arad : Țapoș (64, Pall) — Vișan — Bokor, HUSZAR (cpt.) — Adolf (55. Costea), Cristea, Sinescu II, DOLHA, ARHILIE — Grepan, Berar.

C.S. Astra : Sim — Blajovici — Molnar (cpt.), Barna (46, Voinea) — Boloș (55, Pantea), Aslău, Seviciu, Unc, Sulincean — Slave, Nini.

Au marcat : DOLHA (min. 7) — din volé, din interiorul careului, la o centrare a lui Grepan ; GREPAN (min. 25) — cu un șut puternic din careu ; BOLOȘ (min. 27) — cu capul, la o ezitare a lui Țapoș ; ARHILIE (min. 38) — împingând în plasă o minge respinsă inițial de Sim ; ASLĂU (min. 75) — cu capul la o centrare bună a lui Pantea ; GREPAN (min. 82) — în urma unui șut cu exteriorul pe lângă portarul Sim ; MOLNAR (min. 83) — din lovitură de la 11 m, dictată la un presupus fault în careu al lui Costea asupra lui Nini.

● Partidă deosebit de importantă pentru ambele echipe aflate în lupta pentru evitarea retrogradării ● Numai gazdele însă au abordat meciul cu atenție și seriozitate ● oaspeții au lăsat impresia că au venit într-o plimbare la iarbă verde, jucând fără aplomb și uitând parcă situația în care se află în clasament. Ei au apărut într-o formulă inedită, fără Ivan, Bodea, Iancu și Erdei. ● Cu excepția portarului Sim care și-a făcut datoria, ceilalți coechipieri au avut o evoluție stearsă, care ar trebui să dea de gândit conducerii clubului Astra.

Repriza a doua a fost mai anostă decât prima, chiar dacă s-au mai marcat trei goluri ● În general arbitrajul a fost bun, mai puțin momentul când arbitrul D. Tihoi s-a grăbit să acorde oaspeților un penalty, la o fază când Costea și Nini se aflau în luptă corectă pentru minge. ● Cu această înfrângere, C.S. Astra își diminuează mult șansele de supraviețuire în divizia B, fapt cunoscut și de conducerea clubului, care a plecat la pauză acasă (!?).

OVIDIU PĂCURARIU

Cu toate ratările,

Venus Lugoj — Minerul Voivozi 4-0 (3-0)

Duminică, ora 11, stadion Tineretului, teren bun, spectatori 400.

Arbitri : Gh. Târlea — M. Zamfir, G. Vancu (toți din Giurgiu).

Cartonașe galbene : Niță.

VENUS : Bagiu — Stănescu (cpt.) — Diaconescu, Niță, Petre Lucian — PERCIU, Podean, Tarău (61, Leață), Nițu (51, Bejan) — D. Popescu, FAIMOC.

MINERUL : Barabas — Dubovin — Neaga, Scholler (cpt.), Cupe — Szabo (56, Erdei), Țic, Bode, Juca — Cheregi II, Varga.

Au marcat : FAIMOC (min. 2) cu un șut din întoarcere la o centrare venită de la Diaconescu ; BERCIU (min. 16) după o fază prelungită cu mai multe șuturi la poartă ; PODEAN (min. 17) beneficiind de centrarea bună a lui Faimoc ; TARĂU (64) cu un șut din marginea careului de 16 m.

JUCĂTORUL MECIULUI : FAIMOC.

● Victorie meritată a gazdelor care au reușit o partidă foarte bună. Cu toate acestea trebuie să remarcăm că Venus ratează exasperant de mult. ● Antrenorul Mircea Becheru a făcut unele schimbări de așezare. Petre Lucian a jucat fundaș stânga, Nițu a fost retras la mijloc, iar Faimoc a jucat vârf alături de Lucian Popescu. ● Echipa din Voievozi n-a mai repetat evoluția bună de la Lugoj, din tur, din partida cu Vulturii. Singura fază mai periculoasă, oaspeții au reușit-o în min. 84, dar șutul din lovitură liberă a lui Bode a fost respins de sub transversală de Bagiu. ● Gazdele au ratat în min. 67 o lovitură de la 11 m, executată de D. Popescu care... i-a pasat în față lui Diaconescu dar acesta a tras în portar.

RAUL-SPILLER

Rezultatele etapei de mirecuri, 12 mai : Târnăveni — Aris 4-1 ; Vulturii — U.M.T. 2-0 ; Cavnic — Zalău 3-1 ; Carei — Someșul S.M. 3-0 ; Reghin — Motorul 2-0 ; Astra — Lipova 2-0 ; Ardudeana — Electromureș 1-0 ; Aiud — Phoenix 4-0 ; Clujeana — Venus 2-3 ; Voivozi — Dej 2-0.

Rezultatele etapei de duminică, 16 mai : Târnăveni — Vulturii 3-0 ; U.M.T. — Cavnic 3-1 ; Zalău — Carei 3-0 ; Someșul S.M. — Reghin 1-1 ; Motorul — Astra 4-3 ; Lipova — Ardudeana 3-0 ; Electromureș — Aiud 1-0 ; Phoenix — Clujeana 4-2 ; Venus — Voivozi 4-0 ; Aris — Dej 3-0.

CLASAMENT B.IV

Phoenix	31	19	6	6	60-35	44	+12
Aris	31	16	4	11	59-44	36	+ 4
Venus	31	18	0	13	57-48	36	+ 4
Vulturii *	31	17	4	10	51-36	34	+ 4
Dej	31	15	3	13	50-37	33	+ 3
Zalău	31	15	3	13	54-58	33	+ 1
Reghin	31	13	6	12	45-30	32	+ 2
Târnăveni	31	14	4	13	62-52	32	0
Lipova	31	15	2	14	53-47	32	0
U.M.T.	31	14	3	14	44-43	32	0
Someșul S.M.	31	13	6	12	47-49	32	0
Electromureș	31	13	5	13	48-43	31	— 1
Carei	31	13	5	13	38-33	31	+ 1
Motorul	31	15	1	15	53-63	31	— 1
Voivozi	31	14	2	15	47-40	30	0
Astra	31	13	3	15	37-42	29	— 1
Cavnic	31	14	0	17	43-49	28	— 2
Aiud	31	13	1	17	37-55	27	— 3
Clujeana	31	8	2	21	35-62	18	—12
Ardudena *	31	7	1	23	28-78	11	—19

* Echipe penalizate cu 4 puncte.

• FĂRĂ ANESTEZIE •

LA POLI, SE SCHIMBĂ PREȘEDENȚIA

pă ce a amânat cu o săptămâ- ecizia, noul Consiliu de Admi- ație de la F.C. Politehnica s-a ât asupra persoanelor care vor uce, de acum înainte, cel mai rtant club de fotbal din Ba- Așa cum era previzibil, dl. pro- Ștefan Glăvan — decanul Fa- ții de Mașini Agricole — a fost în funcția de președinte. Ini- au existat mai multe variante, propuși și domnii Ioan Cojo- și Crăciun Popescu, dar dânșii nsiderat că funcțiile pe care ți-n nu le oferă timpul necesar președinte de club. Au fost a- loi vicepreședinți, în persoana ilor Ioan Cojocari și Gheorghe ovan.

lărârea de a alege un cadru u- sitar în fruntea Consiliului de inistrație a fost bine gândită mai multe argumente. În pri- rând, sunt dezamorsate — cel în parte — criticile venite re Universitatea Tehnică, pen- aptul că profesorii universitari st înlăturați din Consiliu. Se , astfel, contraargumenta că ii Cartiș, Cojereanu, Perju, Du- și Șein au fost îndepărtați, nu pentru statutul lor de profesori, ci din motive legate de activitatea lor personală. Se menține o legătură, măcar simbolică — dar nu este ea numai simbolică, știut fiind cât de importante sunt relațiile personale ale unui conducător cu instituția căreia astăzi numai clubul de fotbal îi mai poartă numele. Se lasă întredeschisă ușa spre o eventuală reluare a unor legături amiabile cu Rectoratul.

Neândoios că și contactele politice ale dlui. Glăvan au cântărit greu în această alegere. Domnia sa a fost senator F.S.N., și apoi F.D.S.N., în vechea legislatură dar s-a remarcat prin echilibru și diplomație, reușind performanța de a nu rupe punțile cu personalități din alte partide. Poli avea nevoie de o persoană reprezentativă, cu relații, cu timp liber disponibil și care să poată face față sarcinilor de protocol impuse, uneori, în lumea fotbalului.

Oricum, validarea noii conduceri o va face doar comportarea echipei, în aceste 6 etape care au mai rămas.

IOAN DORIN VOINEA

EURO CHAMP

ITALIA

L'errore di Răducioiu potrebbe essere fatale ! !

Joc de mare tensiune, în „partita salvezza" de pe stadio Friuli, din Udine. Gazdele au început în trombă şi după 40 de minute se părea că nu vor scăpa victoria. Golul lui Răducioiu, după o splendidă acţiune individuală, a făcut ca repriza secundă să devină una, interzisă, cardiacilor. Rămaşi în 10 oameni, încă din min. 47, Brunetti (două galbene) fiind eliminat, oaspeţii au dominat teritorial, Udinese preferând contraatacul. După ce Balbo a ratat, incredibil desprinderea, Răducioiu a reuşit o nesperată egalare şi în prelungirile dictate de arbitrul Sguizzato, atacantul român a fost placat de Orlando în stil rugbystic, în careu. Din păcate pentru Brescia şi pentru suporterii ei, acelaşi Răducioiu a ratat penalty-ul acordat, şutând pe lângă poartă. Poate că ar fi fost golul cu care echipa lombardă ar fi putut rămâne în Serie A. Aşa...

Genoa, o altă candidată la retrogradare, a reuşit unul din cele mai bune jocuri din acest retur, smulgând un punct Inter-ului.

Dramatic a fost şi finalul meciului de la Bergamo, libero-ul „suferindei" Fiorentina, Faccenda, reuşind în min. 85 să arunce în aer banca tehnică a violeţilor, pentru ca după doar două minute, Bordin să năruiască speranţele oaspeţilor, pentru care ultimele 3 etape vor fi un adevărat calvar.

Roma s-a dovedit încă o dată o echipă incomodă pentru marele Milan, care deşi a dominat copios, n-a câştigat, ci dimpotrivă l-a pierdut pe Maldini, accidentat, şi probabil nu doar pentru acest joc, ci şi pentru marea finală cu Marseille.

Parma a oferit încă un frumos cadou minunaţilor ei suporteri, (27.000, record absolut) obţinând prima victorie, de la promovarea în Serie A, în campionat, în faţa lui Juve. La torinezi nu a jucat Möller, fiind preferat englezul Platt, iar Roberto Baggio a fost înlocuit la începutul reprizei secunde cu Vialli, în timp ce la gazde — în min. 46 a reintrat Asprilla, care a avut din nou o prestaţie remarcabilă.

În celelalte partide am mai consemnat :

• catastrofala evoluţie a elevilor lui Mondonico, care au fost la un pas de a egala nedoritul record al celei mai severe înfrângeri pe propriul teren : 0-6 cu Fiorentina, în ediţia 1958-'59 !

• victoria lejeră a „lazialilor" şi distanţarea lui Signori în clasamentul golgeterilor (25 goluri marcate).

• penibila înfrângere a napoletanilor în faţa celei mai slabe echipe din campionat.

• victoria extrem de preţioasă a Foggiei, printr-un gol marcat în urma unei greşeli antologice a înlocuitorului lui Pagliuca (indisponibil 3 luni, în urma unui accident de maşină), Nuciari.

Rezultatele şi marcatorii :

ATALANTA — FIORENTINA 2-1. Pisani (30), Bordin (87) — Faccenda (85). Eliminat : Iachini (Fiorentina — 70).

FOGGIA — SAMPDORIA 1-0. Kolivanov (2).

GENOA — INTER 1-1. Panucci (26) — R. Sosa (53).

LAZIO — ANCONA 5-0. Cravero (26), Fuser (45), Riedle (71), Signori (88 şi 90).

MILAN — ROMA 0-0.

PARMA — JUVENTUS 2-1. Osio (48 şi 56) — R. Baggio (39).

PESCARA — NAPOLI 3-0. Palladini (52), Borgonovo (74 şi 88). Fonseca (Napoli) a ratat un penalty în min. 70. Eliminaţi : Nobile (Pescara — 42), Crippa (Napoli — 58).

TORINO— CAGLIARI 0-5. Firicano (4), Francescoli (10 şi 68), Pusceddu (75), Oliveira (90).

UDINESE — BRESCIA 2-2. Balbo (6 — din penalty), Branca (40) — Răducioiu (44 şi 87).

SERIE B

CESENA — REGGIANA 1-1 (0-1) ; Cosenza — ASCOLI 1-1 (0-0) ; CREMONESE — BOLOGNA 2-2 (1-2) ; ANDRIA — VENEZIA 4-0 (1-0) ; MODENA — TERNANA 0-0 ; MONZA — PIACENZA 0-0 ; PADOVA — SPAL 3-2 (1-2) ; PISA — LECCE 0-0 ; TARANTO — LUCCHESE 1-1 (1-0) ; VERONA — BARI 1-1 (0-0).

SANDU USUSAN

CALCIO Serie A

Milan	31	18	11	2	61-28	47
Inter	31	16	11	4	55-33	43
Parma	31	15	7	9	43-32	37
Lazio	31	12	12	7	60-42	36
Juventus	31	14	8	9	53-40	36
Sampdoria	31	12	10	9	46-42	34
Cagliari	31	13	7	11	39-31	33
Torino	31	9	15	7	36-33	33
Atalanta	31	13	7	11	37-40	33
Roma	31	8	14	9	37-34	30
Napoli	31	10	10	11	44-44	30
Foggia	31	10	10	11	35-47	30
Genoa	31	6	15	10	36-51	27
Fiorentina	31	7	12	12	44-51	26
Udinese	31	9	8	14	37-45	26
Brescia	31	7	11	13	30-42	25
Ancona	31	5	7	19	34-66	17
Pescara	31	5	5	21	39-65	15

CALCIO Serie B

Reggiana	34	18	14	2	39-13	50
Cremonese	34	17	12	6	57-34	45
Ascoli	34	15	16	7	50-30	42
Lecce	34	13	16	5	38-33	42
Piacenza	34	14	13	7	38-25	41
Padova	34	15	11	8	38-31	41
Cosenza	34	13	14	7	32-21	40
Bari	34	13	10	11	39-38	36
Cesena	34	11	13	10	34-28	35
Pisa	34	11	13	10	20-20	35
Venezia	34	11	11	12	36-35	33
Verona	34	10	13	11	27-29	33
Modena	34	10	12	12	30-36	32
Monza	34	6	19	9	22-27	31
Lucchese	34	6	18	10	33-35	30
Andria	34	5	17	12	23-31	27
Spal	34	6	13	15	25-39	25
Bologna	34	7	11	16	30-48	25
Taranto	34	4	14	16	25-47	22
Ternana	34	3	9	22	19-55	15

GERMANIA

BAYERN punctează decisiv ? ! !

Vineri, în deschiderea etapei, la Dortmund surprinzătoare a fost evoluţia echipei din Stuttgart care amintindu-şi că, este încă campioană, a zdrobit echipa locală, prin contraatacuri fulgerătoare, reuşind totodată, prima victorie în deplasare, din acest campionat.

Meci interesant pe Bohelberg, unde gazdele în lupta pentru un loc în Cupa U.E.F.A., au întâlnit pe Bremen, pretendentă la titlu. Gladbach a început bine partida, reuşind deschiderea scorului, Bremen jucând repriza secundă cu cinci atacanţi dar pe contraatac gazdele au punctat decisiv, oaspeţilor rămânându-le doar satisfacţia reducerii din handicap.

Meci frumos la Köln. Gazdele au dominat clar întâlnirea şi după ratări imense au reuşit totuşi două goluri spectaculoase, şi două puncte de aur.

O altă surpriză s-a produs la Frankfurt unde Schalke a obţinut o victorie meritată într-o partidă dominată în totalitate, gazdele neavând nici o ocazie de gol ! !

50.000 de spectatori au urmărit pe Olympia Stadion un joc în viteză cu combinaţii frumoase în care Bayern şi-a dovedit valoarea învingând clar, pe Leverkusen, victorie care poate fi decisivă pentru câştigarea titlului.

FC K-LAUTERN — BAYER UERDINGEN 2-1. Dooley (81), Vogel (86) — Laessig (11).

BORUSSIA DORTMUND — VFB STUTTGART 0-4. Knup (7), Strehmel (24), Gaudino (51), Sverrisson (83).

BORUSSIA M-GLADBACH — WERDER BREMEN 3-1. Pflipsen (31), Fach (65), Nielsen (68) — Neubarth (76).

FC KOLN — SC KARLSRUHE 2-0. Sturm (46), Keuler (67).

DINAMO DRESDA — VFL BOCHUM 0-0.

SV HAMBURG — FC SAARBRÜCKEN 2-0. Weichert (84), Bäron (87).

WATTENSCHEID — FC NÜRNBERG 4-1. Tschiskale (53 — penalty), Emmerling (70), Fink (82 — penalty), Silberbach (89) — Wuck (75). Eliminat : Köpke (55 de la Nürnberg).

EINTRACHT FRANKFURT — FC SCHALKE 0-3. Sendscheid (73), Büskens (77), Mihajlovic (90).

BAYERN MÜNCHEN — BAYER LEVERKUSEN 4-1. Helmer (23), Labbadia (41), Schupp (68), Scholl (84) — Kirsten (47).

HORST SZEIBERT

BUNDESLIGA

Bayern München	31	17	10	4	67-37	44
Werder Bremen	31	16	10	5	51-30	42
Dortmund	31	17	5	9	58-37	39
Frankfurt	31	13	12	6	51-36	38
Leverkusen	31	11	12	8	55-43	34
Bor. M-gladbach	31	12	9	10	55-51	33
SC Karlsruhe	31	11	11	9	51-52	33
FC Kaiserslautern	31	12	8	11	46-35	32
VFB Stuttgart	31	10	12	9	49-44	32
FC Schalke 04	31	10	11	10	36-38	31
SV Hamburg	31	8	14	9	39-35	30
Wattenscheid	31	9	8	13	44-59	28
Dinamo Dresda	31	7	12	12	31-44	26
FC Nürnberg	31	9	8	14	24-42	26
FC Köln	31	11	2	18	39-50	24
VFL Bochum	31	7	9	15	41-48	23
FC Saarbrücken	31	7	9	15	35-39	23
Uerdingen	31	6	8	17	32-63	20

SPANIA

Carlos îngenunchează liderul !

Cu toate că a dominat partida „Barca" a părăsit terenul înfrântă la Oviedo. Gazdele au practicat un joc de aşteptare contraatacând periculos. La unul dintre aceste contraatacuri, la o gravă greşeală de marcaj a fundaşilor lui „Barca", Carlos a înscris golul unei victorii surprinzătoare, dar foarte importantă pentru evitarea retrogradării.

Real a obţinut un punct, muncit din greu, la Vigo. După ce a deschis scorul printr-un penalty, executat de Michel, Real s-a apărat tot meciul. Dominarea gazdelor nu s-a concretizat decât o singură dată pe tabela de marcaj.

Am consemnat, de asemenea, prima victorie din acest campionat a lui Albacete în deplasare, golul victoriei fiind realizat în ultimul minut de joc.

După ce a condus cu 2-0 Cadiz s-a văzut egalată, realizând, apoi, cu 14 minute înainte de final, golul victoriei în derbyul codaşelor.

După această înfrângere, Balint şi ai lui vor părăsi, cu siguranţă „Primera Division".

În Segunda Division : SANTANDER — BETIS 1-0. Golul victoriei l-a înscris Sabou, Santanderul menţinându-se în lupta pentru promovare.

CADIZ — BURGOS 3-2. Quico (13), Javi (21), Carmelo (76) — Loren (42), Alejandro (68).

ESPANOL — GIJON 1-2. Lluis (89) — Pablo (54), Ivan (82).

ZARAGOZA — ALBACETE 0-1. Pinilla (90). Eliminat : Julia (Zaragoza — 42).

ATH. BILBAO — CORUNA 0-1. Claudio (72).

LOGRONES — VALENCIA 3-2. Poyatos (51), Erana (70, 83) — Leonardo (28), Fernando (90).

ATLETICO MADRID — OSASUNA 2-1. Moya (55), Donato (90) — Larrainzar (56 — penalty). Eliminat : Juanito (At. Madrid — 56).

SEVILLA — REAL SOCIEDAD 3-1. Conte (33), Simeone (37), Suker (47) — Uria (84).

CELTA — REAL 1-1. Gudelj (45) — Michel (12 — penalty).

OVIEDO — BARCA 1-0. Carlos (38).

RAYO — TENERIFE 2-2.

GHIŢĂ OCHIŞOR

Primera Division

Barca	33	21	8	4	77-30	50
Real	33	21	8	4	67-26	50
Coruna	33	19	8	6	57-29	46
Valencia	33	15	10	8	49-30	40
Tenerife	33	13	13	7	53-41	39
At. Madrid	33	15	9	9	47-36	39
Sevilla	33	15	8	10	40-35	38
Ath. Bilbao	32	13	6	13	39-40	32
Sociedad	33	12	7	14	42-52	31
Zaragoza	33	10	11	12	33-45	31
Osasuna	33	11	8	14	37-36	30
Celta	33	8	14	11	21-27	30
Rayo	33	7	15	11	35-40	29
Espanol	33	9	11	13	40-47	29
Gijon	33	9	11	13	34-52	29
Oviedo	33	10	8	15	36-42	28
Logrones	33	8	10	15	28-45	26
Albacete	32	8	7	17	42-51	23
Cadiz	33	5	11	17	29-62	21
Burgos	33	3	11	19	24-64	17

ANGLIA

Sugar — Venables war at White Hart Lane

S-au disputat şi u l t i m e l e două restanţe : Q.P.R. — Sheff' Wednesday 3-1 şi Arsenal — Tottenham 1-3. În tur a fost 1-0, tot pentru Tottenham, care astfel s-a revanşat în faţa vecinilor nord-londonezi pentru înfrângerea din semifinalele Cupei Angliei de pe Wembley (0-1, gol Tony Adams). Aceasta n-a ajutat clubul Tottenham Hotspur, alias „Spurs", să evite, la nici 60 de ore, adică vineri dimineaţă, un „seism" de proporţii la sediul său de la White Hart Lane : demiterea directorului executiv, renumitul Terry Venables, la întrunirea biroului de conducere prezidat de „boss"-ul Alan Sugar, patronul megafirmei Amstrad. Acesta l-a propus lui Venables, cu 9 zile în urmă, să-i cumpere partea de 22% din Spurs, la preţul la care Terry a achiziţionat-o în '89. Refuzul lui Venables a determinat, probabil, nemeritata sa demitere. Spre supărarea miilor de fani, a starurilor echipei, Teddy Sheringham şi Neil Ruddock (aceştia au declarat că părăsesc un Spurs fără Venables) şi a celor doi manageri, Ray Clemence şi Doug Livermore. Vineri seara, tribunalul a hotărît repunerea în drepturi a lui Terry Venables, cel puţin până la 25 mai, când va începe procesul Alan Sugar — Terry Venables. Un cuplu senzaţional de vr[illegible] 4 ani, care a revitalizat un club înecat în datorii într-unul foarte prosper (un mare complex comercial-sportiv ultramodern, inclusiv un nou stadion, este proiectul lui Tottenham pentru anul ... 2000), a adus Cupa Angliei '91 la White Hart Lane (2-1 cu Nott' Forest).

Iată declaraţia lui Sugar : „A fost un **vis făcut în rai. Doi prieteni din East End, un expert în fotbal şi unul în finanţe şi bussines au condus cu succes Tottenham-ul. Finalul a fost însă un coşmar şi nu există soluţii. Cea mai bună ar fi salvarea clubului, care este mai important decît oricare dintre noi şi care trebuie să existe şi peste ... 100 de ani".**

Scandalul izbucnit la Tottenham plus speculaţiile presei cu privire la vînzarea clubului Everton F.C., retezate însă de proprietari — familia Morse, au pus în umbră charismatica victorie în a 94-a ediţie a campionatului, prima sub denumirea Premier League, a lui Manchester Utd., după 26 ani ! Ex-campioana Leeds Utd. a încheiat pe un dezonorant loc 17, fără victorie în deplasare (!) în timp ce fiecare dintre celelalte 21 echipe au realizat cel puţin 3. Deocamdată, vinovaţi au fost găsiţi golgeterul Lee Chapman, Chris Whyte şi Carl Shutt (autorul golului victoriei lui Leeds, la Barcelona, în faţa lui Vfb Stuttgart în Champions League — turul 1), puşi pe lista de transferări de managerul Howard Wilkinson.

MIHAI COMŞULEA

Premier League

Manchester Utd.	42	24	12	6	67-31	84
Aston Villa	42	21	11	10	57-40	74
Norwich City	42	21	9	12	61-65	72
Blackburn Rovers	42	20	11	11	68-46	71
Q.P.R.	42	17	12	13	63-55	63
F.C. Liverpool	42	16	11	15	62-55	59
Sheff' Wednesday	42	15	14	13	55-51	59
Tottenham	42	16	11	15	60-66	59
Manchester City	42	15	12	15	56-51	57
Arsenal	42	15	11	16	40-38	56
Chelsea	42	14	14	14	51-54	56
Wimbledon	42	14	12	16	56-55	54
Everton Liverpool	42	15	8	19	53-55	53
Sheffield Utd.	42	14	10	18	54-53	52
Coventry City	42	13	13	16	52-57	52
Ipswich Town	42	12	16	14	50-55	52
Leeds Utd.	42	12	15	15	57-62	51
F.C. Southampton	42	13	11	18	54-61	50
Oldham Athletic	42	13	10	19	63-74	49
Crystal Palace	42	11	16	15	48-61	49
Middlesbrough	42	11	11	20	54-75	44
Nott'm Forest	42	10	10	22	41-62	40

HANDBAL

DIVIZIA A — FEMININ

LA A DOUA VICTORIE

I.L.S.A. — Chimia Voinţa Rm. Vâlcea 36-27 (20-14)

Duminică în Sala „Olimpia" au evoluat echipele care în sezonul viitor vor juca în divizia B, fiind deja retrogradate. I.L.S.A. a realizat cea de-a doua victorie în acest campionat, practicând un joc frumos şi eficace, făcându-ne să regretăm absenţa ei, în campionatul viitor, de pe prima scenă handbalistică. De partea cealaltă, echipa vâlceană a apărut mult schimbată, antrenoarea lor Hilda Hrivnak, fostă valoroasă jucătoare la fosta mare echipă „U" Timişoara, declarând că a început deja campania de revenire în divizia A.

Jocul a fost la discreţia gazdelor. Remarcăm forma bună a jucătoarei Şuta, absentă multă vreme din teren, transferată de la „U."-A.E.M., acum când mai sunt de disputat două etape ! Necunoscute mai sunt căile regulamentului de transferări ale F.R.H. !

Au înscris pentru I.L.S.A. : **Şuta 10, Moţu 9, Ciolacu 7, Săndica 6, Stoicov 3 şi Stuparu 1**, iar pentru Chimia Voinţa : **Bivol şi Curmeţ câte 5, Petria şi Ionete câte 4, Mihăescu 3, Grindei, Cazacu şi Arvinte câte 2.**

A arbitrat cuplul Biro şi Gyori din Sf. Gheorghe.

C. GRIGORE

FOTBAL ➡➡➡ DIVIZIA B.III

N-a fost ca pe Wembley...

Arsenal Reşiţa — Metalurgistul Slatina 3-0 (2-0)

Duminică, ora 11, stadion IMR, spectatori 500, teren foarte bun, timp splendid.

Arbitri : Victor Ciurescu — Marcel Crişan, Nicolae Deheleanu (toţi din Arad).

ARSENAL : Benga — ŞOLA — VLĂDIA (cpt.), Pereş, CĂPRARIU — TUICĂ, MARINESCU, Boltaşiu (66, Bană), Stan — Stănescu, Ciocan (68, Vasiu).

SLATINA : Negru — MOZĂCEANU — Fl. Gheorghe (cpt.) — Gorgonaru, ROTARU — M. Niculescu, DIN, Florescu, Micu — Postelnicu, C. Niculescu (65, Tudorache).

Au marcat : MARINESCU (min. 20) după ce Ciocan bine lansat de Stan a şutat în portar, mingea deviind la autorul golului, TUICĂ (min. 40) din apropiere, după ce bombele lui Stănescu şi Ciocan n-au putut fi parate de Negru, BANĂ (min. 90) din apropiere, mingea fiind scăpată în faţă de portarul slătinean după „bomba" lui Stănescu.

JUCĂTORUL MECIULUI : CĂPRARIU.

● După vizionarea la televizor a finalei Cupei Angliei, spectatorii au venit la stadionul IMR pentru a urmări un alt „Arsenal". Oaspeţii nu au avut nici o şansă, gazdele „bombardând" din primul minut poarta lui Negru, obţinând în final o victorie de „forfait", care totuşi nu ilustrează numărul mare de ocazii avute. Pentru a se impune în clasamentul diviziei B, măcar la anul, băieţii lui Riteş şi Irimia trebuie să înveţe un lucru simplu şi esenţial : din suita de ocazii de gol să transforme măcar jumătate ● Un cuvânt bun pentru arbitrajul „şcoală" oferit de brigada arădeană, neacordarea niciunui cartonaş galben fiind datorată intransigenţei instaurate de la primul fluier.

PETRU FUCHS

CLASAMENT B.III

Gaz Metan	29	17	2	10	55-28	36	+8
Stoina	30	17	2	11	50-34	36	+6
Dacia Piteşti	29	14	5	10	36-31	33	+3
Uricani	29	15	3	11	45-44	33	+3
Cimentul Fieni	29	14	4	11	52-42	32	+2
Şoimii Sibiu	29	15	1	13	48-45	31	—1
Curtea de Argeş	29	13	5	11	46-45	31	+1
Arsenal	29	14	2	13	51-38	30	0
Mătăsari	29	14	2	13	52-39	30	0
Anina	30	14	2	14	41-45	30	+2
Târgovişte	29	13	3	13	48-32	29	—1
A.S. Paroşeni	29	14	1	14	43-47	29	—1
Sadu	30	11	5	14	44-52	27	—1
ROVA Roşiori	29	11	4	14	34-37	26	—2
Lupeni	29	12	2	15	41-49	26	—2
Alexandria	30	10	6	14	34-51	26	—4
Slatina	30	10	5	15	34-47	25	—5
Caransebeş	30	12	1	17	38-60	25	—3
Electrica Fieni	30	10	3	17	28-53	23	—5

Rezultatele etapei de miercuri, 12 mai : Curtea de Argeş — Uricani 2-2 ; Gaz Metan — Şoimii Sibiu 2-0 ; ROVA Roşiori — Arsenal 1-0 ; Slatina — Cimentul Fieni 0-0 ; Electrica — C.S. Târgovişte 1-1 ; Stoina — Mătăsari 4-2 ; Sadu — A.S. Paroşeni 4-0 ; Alexandria — Dacia Piteşti 3-0 ; Caransebeş — Anina 3-0 ; Lupeni a stat.

Rezultatele etapei de duminică, 16 mai : Curtea de Argeş — Gaz Metan 2-2 ; Mătăsari — Sadu 1-1 ; Dacia Piteşti — Caransebeş 1-0 ; A.S. Paroşeni — Alexandria 1-0 ; Cimentul Fieni — Electrica Fieni 3-0 ; Şoimii Sibiu — Lupeni 3-0 ; C.S. Târgovişte — Stoina 2-0 ; Arsenal Reşiţa — Slatina 3-0 ; Uricani — Anina 4-1 ; ROVA Roşiori a stat.

Etapa viitoare : Gaz Metan — Uricani ; Lupeni — Curtea de Argeş ; ROVA Roşiori — Şoimii Sibiu ; Electrica Fieni — Arsenal ; Stoina — Cimentul Fieni ; Sadu — Târgovişte ; Alexandria — Mătăsari ; Caransebeş — A.S. Paroşeni ; Anina — Piteşti ; Slatina stă.

Un OM corect într-o lume coruptă...

Dacă în această ediţie campionatul diviziei C — Arad are, cel puţin până în prezent, un final liniştit, echipa câştigătoare fiind practic cunoscută, C.P.E. Arad, iar domnul colonel Nicu Selejan răsufla uşurat, iată că în campionatul „Onoare" — Arad a apărut o situaţie mai puţin obişnuită în fotbalul nostru, care cu siguranţă va da bătaie de cap Comisiei de disciplină a A.J.F. Arad. La finele partidei, de duminică trecută, Agronomia Şagu — Stăruinţa Dorobanţi (scor 2-3), arbitrul întâlnirii M. Berindei a consemnat în foaia de arbitraj faptul că echipa gazdă nu şi-a apărat corect şansele. Acest lucru a fost subliniat şi de observatorul Ioan Şandor, în raportul său. Salutăm curajul celor doi, plecând de la premiza că au procedat corect. Păcat că asemenea situaţii sunt destul de rare, în pofida faptului că partidele ale căror rezultate ridică semne de întrebare nu sunt puţine la număr.

Arsenal

CUPA ANGLIEI

JOI, WEMBLEY AGAIN...

Arsenal — Wednesday 1-1 (1-0, 1-1)

Stadionul Wembley, Londra, 80.000 spectatori, timp ploios, dar cu soare.

Au marcat : Ian Wright (22) — David Hirst (61).

ARSENAL LONDON : David Seaman — Lee Dixon, Andy Linighan, Tony Adams (cpt.), Nigel Winterburn — Ray Parlour (Alan Smith, 65), Paul Davis, John Jensen, Paul Merson — Kevin Campbell, Ian Wright (David O'Leary ,90). Manager : George Graham.

SHEFFIELD WEDNESDAY : Chris Woods — Ronald Nilsson, Viv Anderson (cpt.), (Graham Hyde,85), Paul Warhurst, Nigel Worthington — Chris Waddle (Bart-Williams, 112), Carlton Palmer, John Sheridan, John Harkes — David Hirst, Mark Bright. Manager : Trevor Francis.

Cartonaşe galbene : Sheridan, Hyde.

A arbitrat : Kieran Barratt (Coventry).

Mijlocaşul lui Arsenal, nord-irlandezul Steve Morrow, a urcat înaintea finalei treptele Wembley-ului pentru a-şi primi medalia de câştigător al Cupei Ligii Engleze, COCA-COLA CUP, medalie care nu i s-a putut înmâna la sfârşitul finalei de acum 4 săptămâni, când, „îmbătat" de bucuria victoriei şi marcarea golului decisiv, Steve şi-a rupt un braţ. Atunci a fost Arsenal — Sheffield Wednesday 2-1.

Sâmbătă, Mecca fotbalului a găzduit, pentru prima oară în istorie, aceleaşi două echipe să-şi dispute şi Cupa Angliei, F.A. Cup, şi anume a 112-a finală.

Înaintea meciului, ex-fundaşul dreapta al Arsenal-ului anilor '70, starul Pat Rice, care a evoluat în două finale consecutive de Cupă ('71, 2-1 cu Liverpool, şi '72, 0-1 cu Leeds) a sesizat : **„Arsenal joacă astăzi pentru a 6-a victorie în Cupă** (succese anterioare: 1930, '36, '50, '71, '79) **dar şi pentru a intra în istorie".** Aflată la a 112-a finală de Cupă (record în Anglia), dar la prima după o pauză de 13 ani, ARSENAL („The Gunners", — Tunarii), a primit replica lui SHEFF WEDNESDAY („The Owls" — Bufniţele), venită cu dorinţa de revanşă şi de victorie în a 6-a sa finală (1890 ; 1-6 cu Blackburn, 1896 : 2-1 cu Wolwers, 1907 : 2-1 cu Everton, '35 ' 4-2 cu West Bromvich Albion, 66: 2-3 cu Everton).

Pe ploaie, un Wembley full (preţul biletului a oscilat între 45 şi 350 lire sterline), a urmărit un meci de mare luptă, cu încleştări feroce pentru balon la mijlocul terenului (foarte populat) şi dramatism la ambele porţi. Unde Seaman a salvat, de sub bară, „capul" lui Palmen, bombele lui Waddle, Hirst şi Nilsson, iar Woods, tot de sub transversală, volé-ul lui Wright.

Acelaşi Woods n-a avut replică în minutul 22, la capul aceluiaşi Wright, care a reluat în gol senzaţionala pasă cu capul a lui Linighan, la centrarea lui Davis.

Wednesday a egalat în min. 61 dintr-o fază asemănătoare : centrare Sheridan, „cap" pe spate Bright, „cap" Harkes şi volé în gol Hirst.

Astfel, s-a ajuns la a 4-a finală cu prelungiri în ultimii 5 ani şi, cu toată dominarea lui Wednesday, decizia finală a fost amânată până joi (ora 21,30 ora Bucureştiului). Ca şi în 1990, când Manchester Utd. şi Crystal Palace au rejucat acel 3-3 (actualul „tunar" Ian Wright a marcat atunci două goluri pentru Palace, într-o finală în care l-a avut coleg în linia de atac pe actuala „bufniţă" Mark Bright). Şi a fost 1-0 pentru M.U. (Lee Martin).

Declaraţii după meci: IAN WRIGHT: **„Sunt fericit că am înscris, mai ales că presa m-a agasat cu posibilele mele «scene» de pe Wembley. Îmi pare rău că am fost înlocuit, dar aştept încrezător rejucarea de joi".**

DAVID HIRST : **„A doua finală pierdută într-un sezon ne-ar fi demolat. Aşa însă, avem şansa de joi, când, cu mai mult curaj, putem învinge".**

Joi, tunarii şi bufniţele se vor întâlni, pentru a 5-a oară în acest sezon (!), în rejucarea finalei Cupei Angliei. Cine va rezista sprintului final ?

Două pierderi grele în apărarea „bufniţelor" lui Francis : Viv Anderson (accidentat) şi Ronald Nilsson (selecţionat în echipa Suediei pentru meciul de mâine din preliminariile World Cup '94 cu Austria).

MIHAI COMŞULEA

SC - UTT - SA TIMISOARA
Calea Aradului nr. 48
Telefon: 096 / 143.888
Fax: 096 / 145.321
Telex: 71.344
VINDE DIN STOC
în cantităţi limitate,
la preţuri avantajoase, următoarele:
▼ ţesături din bumbac pentru lenjerie de pat la lăţimea de 80 cm şi 150 cm;
▼ confecţii textile: feţe de masă tip damasc, prosoape de bucătărie şi batiste

S-A ÎNTÂLNIT HOȚUL CU PROSTUL...

Gipsul rămâne la mare preț, chiar și în perioada postrevoluționară... Ioan Crăciunescu și-l plimbă cu seninătate și poate ostentativ pe culoarele federației de fotbal, într-o perioadă în care nimeni n-ar îndrăzni să-l întrebe de viza de flotant în București. În fond, locul său de muncă este asigurat: efectuează trageri la sorți, iar cu cazarea se ocupă Nașu' — las' că știți cu toții care, nea Mircea, buticaru' și apoi, să nu uităm că textila la textilă trage, iar Oradea are o fabrică de confecții pe cinste! Îmi aduc aminte că pe vremuri, tragerile festive la sorți erau apanajul nepotului președintelui FIFA, dar între puritatea unui copil și cea a unui arbitru care scoate din minți două sute de oameni este ceva distanță, iar tratarea unilaterală a cazului Hunedoara nu face decât să nască prozeliți. A și apărut deja acest Alexandru Crișan din București, care după ce la Arad, la meciul UTA — Corvinul — stranie coincidență, nu credeți? — a furat 2 minute din prima repriză și 7 într-a doua, fluierând mai repede finalurile, a oficiat sâmbătă la Cugir într-o asemenea manieră, încât a fost necesară escorta poliției pentru a-l scoate de

CÎINII LATRĂ, CARAVANA TRECE...

de Miki Junea

pe stadion și din oraș! Noroc cu prezența fermă a observatorului federal Ioan Igna, cel care s-a îngrijit de măsurile respective, altfel am fi asistat cu siguranță la incidente asemănătoare celor care l-au implicat pe Crăciunescu!

Că la Federația Română de Fotbal se judecă după ureche, nu mai constituie un secret. Rezultatele se văd și vor fi asemănătoare, atâta timp cât eternele nume care bântuie pe la nivelele decizionale din fotbalul românesc și nu numai, vor fi menținute pe poziții, în ciuda tuturor evidențelor, dintre care, cea mai proaspătă este acuzația de corupție a unui grup de demnitari, pe lista cărora Garda financiară îl așează pe Cornel Dinu, antrenorul echipei naționale, fost ministru al tineretului și sportului. În poziția a noua! Cum însă sunt convins că despre acest subiect vom mai avea ocazia să scriem, am să revin la Ioan Igna și la amintirile sale legate de acțiunile întreprinse în urmă cu doi ani, într-o încercare de a stârpi corupția și aranjamentele din fotbal. Primo tempo: chemarea sa la federație și solicitarea unui raport despre cele petrecute la Sibiu. Zis și făcut. Secundo tempo: la discuțiile care au urmat, Mircea Angelescu pretinde că raportul lui Ioan Igna, foarte bine documentat dealtfel, s-a pierdut? Terzo tempo: Igna scoate din geantă xerocopia raportului, pe care o făcuse, imaginându-și desigur cam ce se poate întâmpla. Epilog: pauză totală, chipuri alungite, vorba aceea, s-a întâlnit hoțul cu prostul, care-i hoțul care-i prostul? A urmat, câine-câinește, ridicarea sancțiunilor primite tocmai de aceia care au crezut că s-ar putea da o palmă corupției și necinstei din fotbalul românesc!

Și încă ceva pentru astăzi: aflăm că dl. Teașcă este foarte iritat de criticile aduse de „Vest Sport" după episodul Hunedoara. Să-i fie de bine! Cu ani în urmă l-am admirat. Pe atunci nu știam multe lucruri legate de persoana lui. De instalările pe la echipe cu sprijinul primilor secretari sau al altor activiști, de pretențiile exagerate, bineînțeles onorate în întregime, de conflictele provocate deliberat, pentru a pleca împreună cu toți banii, pozând în eterna victimă a conflictelor cu jucătorii! Pe care, în prealabil, îi umplea de invective, sau, se preocupa foarte atent de ținerea lor „la păstrare"! Sigur că instrucțiunile federației trebuiesc aplicate, dar să fii mortiș să măsori dimensiunile terenului și porților unei echipe care a jucat ani de zile în primul eșalon fotbalistic al țării și chiar într-o cupă europeană, să dialoghezi permanent cu publicul, asta nu mai înseamnă profesionalism, asta înseamnă că vii pentru circ, barem și sprițuri!

... Și oricum, s-ar impune trecerea la o activitate conformă vârstei. Creșterea nepoților, de exemplu. Dacă ți l-a dat Dumnezeu...

MONDO vest SPORT

CIUGULIND DINTR-O SĂPTĂMÂNĂ

FOTBAL

■ Selecționata **Mexicului** este a treia echipă calificată, după S.U.A. — țara organizatoare și Germania — campioana mondială — la turneul final al C.M. '94. Mexicanii au învins, în ultimul joc din grupă, echipa Canadei cu 2-1, chiar la Toronto. Clasați pe locul secund, canadienii vor susține un joc de baraj cu câștigătoarea zonei Oceania. Pentru calificarea în turneul final, învingătoarea acestui meci va urma să întâlnească echipa clasată pe locul doi, din grupa de patru echipe, din zona Americii de Sud.

■ Tot în preliminariile C.M. zona europeană, au avut loc mai multe partide.

— În grupa I: **Estonia — Malta 0-1** (prima victorie externă, într-un joc oficial, obținută de maltezi!!).

— În grupa a III-a: **Letonia — Albania 0-0.**

— În grupa a VI-a: **Bulgaria — Israel 2-2 (!): Stoicikov (35 — penalty), Sirakov (60) — Harazi (52), Rosenthal (53)** și **Finlanda — Austria 3-1: Paatelainen (19), Rajameki (21), Hjelm (51) — Zisser (90).**

■ **Panathinaikos Atena** a câștigat Cupa Greciei, întrecând-o, în finală, pe eterna ei rivală Olympiakos Pireu cu 1-0.

■ **F.C. Sao Paolo** s-a calificat în finala Cupei Libertadores. Brazilienii sunt actualii deținători ai trofeului și ai Cupei Intercontinentale (2-1 cu C.F. Barcelona).

■ În finala Cupei Cupelor, la Londra, A.C. PARMA — Antwerp 3-1 (2-1). Au marcat: Minotti (10), Melli (29), Cuoghi (84) — Severeyns (12). Au asistat 40.000 spectatori.

■ **Olympique Marseille** a fost eliminată din Cupa Franței, pierzând, în sferturi, cu 2-1, după prelungiri, jocul cu Saint Etienne.

■ Antrenorul formației elvețiene Grasshopper Zürich, olandezul **Leo Beenhaker**, a fost demis, pentru rezultatele slabe obținute.

■ Primarul Marsiliei, Robert Vigouroux, a depus, în mod oficial candidatura orașului său, la găzduirea finalei C.M. din 1998, care va fi organizat de Franța.

BOX

■ S-a încheiat C.M. de box, desfășurat la Tampere, în Finlanda. Bilanțul sportivilor noștri: o medalie de aur **(Francisc Vaștag,** la categoria mijlocie mică, care a dispus, în finală de cubanezul Duvergel cu 14-3) și două medalii de bronz **(Marcelică Tudoriu,** la categoria pană și **Vasile Nistor,** la categoria semiușoară).

TENIS

■ **Jim Courier** a câștigat turneul de la Foro Italico, întrecându-l în finală pe croatul Goran Ivanisevic. În semifinale, Courier a dispus de Chang, iar Ivanisevic de Sampras. În urma acestei victorii, Jim Courier a redevenit lider, în clasamentul A.T.P.

HANDBAL

■ În finala Cupei I.H.F., partidă retur, C.S.L. Dijon — **Rapid București** 24-22, dar rapidistele au cucerit trofeul, câștigând primul joc cu categoricul scor de 28-16.

■ În finala Cupei Cupelor (feminin), **Giessen Luetzelinden** — Rostov pe Don 25-22. Câștigând și primul joc cu 23-21, echipa germană a intrat pentru prima dată în posesia trofeului.

● Vă spuneam săptămâna trecută că Rapidu', cum a adunat ceva puncte și personalități politice prin tribună, cum a-nceput să-și ia nasu' la purtare. Iată că și alții au sesizat fenomenul:

C. Dinu: **„Cât despre dragostea aceasta, destul de fortată ce anturează mai mult cu rictusuri îndoielnice tribuna oficială a Rapidului, mi-e ca ea să nu sufoce. (...) Un pericol există cu adevărat: «Să nu asfixiați unicul Giulești, îndrăgostiți de ocazie!»"** (S.R.)

I. Sdrobiș (antrenorul Daciei Brăila): **„Se face prea mare pompă în jurul acestei echipe** (Rapid — n.n.), **pe care o sprijină multe persoane sus-puse. O spun deschis, cu toată răspunderea, că «Mafia fotbalului» de la noi este foarte mare, încercând să promoveze echipe fără valoare"** (G.S.)

● Pentru declarația de mai sus, Sdrobiș a fost convocat în fața Comisiei Campionatelor Naționale, la Ședința din această săptămână. A spus omu' un adevăr mult prea supărător. Dar, îmi pare că lumea a-nceput să-și dea drumul la gură, semn că paharul amărăciunii, provocate de corupția din fotbalul nostru, s-a umplut. Alt semnal de acest gen ar fi scrisoarea deschisă adresată de Traian Tomescu, membru al FRF, iubiților români, în „G.S.", în care, folosind termeni duri, îi acuză de necinste, făcându-i și pe ei, responsabili de starea jalnică a fotbalului românesc.

De asemenea, în revista Fotbal apar alte cuvinte, surprinzător de dure, la adresa lui G. Dinu, cu referire directă la faptul că figurează pe locul 9 în „topul" personalităților acuzate de corupție de către generalul Florică, fostul șef al Gărzii Financiare.

Dacă mai punem la socoteală că un gazetar de la „E.Z." neputându-se abține, l-a luat de gât pe Mircea Angelescu făcându-l răspunzător (pe bună dreptate, zic eu, deși „metoda" de a l-o reproșa nu o pot accepta) de degringolada fotbalului nostru, am putea spera la un scandal care să facă, în sfârșit, curățenie pe culoarele FRF-ului?

● Săptămâna trecută a abundat de evenimente de excepție, menite parcă să sugereze un cataclism epurator, cum speram (retoric) mai sus, în fotbalul nostru. Ce ziceți de faptul că în min. 75 al derby-ului de divizia C (seria Gorj), Pandurii Tg. Jiu — Minerul Motru, oaspeții s-au retras de pe teren, socotindu-se furați pe față, în sensul că de... față erau mai mulți

REPLAY

Asociației Județene de Fotbal Gorj. Acuzându-i pe aceștia că manevrează (ocult) câștigarea seriei de către Pandurii, cei din Motru au anunțat oficial federația că se retrag din competiție!!

Apoi, la Scornicești, arbitrajul partidei C.S. Olt '90 — Autobuzul București, cunoscutul clujean Dan Crăciun, era să calce pe urmele lui Crăciunescu, scăpând doar cu câteva „bubuieli" în tunel, spre cabine. Ziarele scriu că ar fi arbitrat corect, iar penalty-ul solicitat de gazde în ultimele minute ar fi fost refuzat pe bună dreptate. Posibil. Însă prea s-a adunat multă suspiciune, pe spuma murdară a bălții din ce în ce mai puturoase numite fotbalul românesc, ca să mai putem crede pe cineva pe cuvânt. Pentru a nu mai auzi de arbitri bătuți, oaspeții măcelăriți, rezultate viciate de arbitraj sau măsluite, e nevoie de o curățenie generală, de o conducere a FRF imparțială, imaculată (pe cât posibil) și de măsuri radicale, după litera regulamentului și nu după ureche. Ureche plecată la fel de fel de influențe.

● La C.C.N. sunt convocați săptămâna asta, și Costel Câmpeanu și Nicolae Vătafu. Asta datorită tot unei declarații date în presa („S.R.") în speță de către Costel Câmpeanu, portarul care a luat antologicul gol printre picioare, în partida Selena Bacău — Progresul. După ce se disculpă, în mod perfect logic, de senzațiile de vânzare de meci, **(„Să fim serioși, cum poți să vinzi un meci în fața a milioane de telespectatori și, în plus, printr-un gol atât de prost regizat, luat printre picioare?!")**, Câmpeanu vine cu o dezvăluire: **„Cu câteva săptămâni înaintea partidei cu Selena, fiind în Bacău, pentru divorț, m-a contactat domnul Nicolae Vătafu, directorul economic al clubului. Mi-a oferit un apartament și o mare sumă de bani pentru «a nu crea probleme Selenei». Am refuzat categoric, comunicându-le imediat celor de la Progresul, mai exact domnului Nicolae-Nicușor".**

Să vedem ce va șopti (fosni) patronul Sechelariu la urechile C.C.N.-iștilor.

● Of, mister Țopescu ce gafă imensă! **„Atacantul italian a fost pe linie cu penultimul apărător belgian, deci ofsaid clar, corect semnalizat de la tușă".** Cam așa a comentat dl. Țopescu faza golului anulat italienilor, în finala G 2, Parma — Anvers. Bazându-mă pe competența sa, am crezut și eu, o clipă, că am uitat regulamentul. De aceea, mă simt dator să precizez, pentru acei dintre d-voastră, derutați poate și ei, că regulamentul s-a modificat de mai mult timp încoace și că atacantul aflat pe linie cu penultimul apărător advers nu mai este în ofsaid de vreo 3 ani.

— MAX —

MAGNET S.R.I.
GENERAL MANAGER
RICHARD ANDRESS

Tiparul executat la S.C. HELICON BANAT S.A.

Vest Sport — Timișoara str. Paris nr. 2/A tel. 096/13 63 11 int. 174. Director onorific: MARCEL TOLCEA.

COLECTIVUL REDACȚIONAL: Duki Popovici — redactor șef, Radu Suciu — șef departament fotbal intern, Sandu Ususan — șef departament fotbal extern, Ovidiu Păcurariu, Petru Fuchs, Mihai Comșulea.
COLABORATORI PERMANENȚI: C-tin Grigore, Ștefan Marton, Vlad Siniteanu, Marius Dura, Dan Bârcă Grama, Ghiță Ochișor, Horst Szeibert, Mircea Cosma, Raul Spiller, Dan Gârlea, Silviu Florescu.
REPORTERI SPECIALI: Lucian Gheorghiu, Ioan Doria Voinea, Nelu Sere.

DIRECTOR COMERCIAL: Marian Popovici; ȘEF COMPARTIMENT DIFUZARE: Cristian Simedrea.
PAGINARE ȘI TEHNOREDACTARE: Nico Berechet; LINOTYP: Mircea Gui și Tiberiu Bazăr.

Evacuată din sediu, Poli rămâne și fără stadion

SPORT vest

Anul III • 20 (74) • 25-31 mai 1993
Apare marți • 8 pag. 30 lei •
Publicația se difuzează în județele Arad, Bihor, Caraș-Severin, Hunedoara, Alba, Timiș

MAGNET MAGNET MAGNET MAGNET

Vocea Porumbelului Antipitic

(nu iese fum fără zvon, nici Voce fără Teașcă)

• Săptămâna trecută, la ceas, la Operă (deci în legendarul loc numit „Vocea Porumbelului" — eu i-am transformat „porecla în renume"), mă apostrofează trei pensionari: „Bă Ionică. Ce tot îi dați cu Hunedoara? O faceți degeaba! Crăciunescu-i sculă! Teașcă-i sculă. Așa că lăsați-o moartă! Și tu, și Junea, și Jackie și Max..." M-am tot gândit eu și am zis că, de fapt, are dreptate. Asta până duminică, după meciul C.S.M.R. — Univ. Craiova, când tifoși reșițeni au tras un miting scandând: „HUNEDOARA — REȘIȚA!! Erau supărați pe arbitri. Degeaba, că dacă nu se supără F.R.F.-ul... Și nici ziarele centralizate nu scriu. Ba mai scriu că arbitrii fură Da cică-n Italia. Îl fură pe Lucescu! Păi bine mă con(ne)frați. Aia din Cizmă iau trei cupe europene pe sezon! Și atunci cine-i de vină că noi luăm, tot în cupe, cel puțin un 0-6 pe sezon. O să spuneți că ne fură arbitrii străinezi. Că dac-ar arbitra ai noștri... Aștia corecți... Și ca să-și dovedească corectitudinea dl. Crăciunescu cică a luat caseta aia cu cântec de la Hunedoara (înregistrată de F.C. Bihor) să i-o arate dlui Porumboiu, să spună el dacă n-a fost corect. Și, Porumboiu, neamu' nostru — deși îl cam am în gușe de la finala Cupei de anu' trecut —, i-a spus: „Ce să văd măi Ioane? Tu nu vezi că a fost gol din ofsaid?" Ah, n-am eu caseta aia. N-a fost inspirat „C.N.N." Păltinean de la T.V.T. '89 să meargă la Hunedoara... Deși lui i-a mai șutit o casetă și Danciu, atunci în toamnă cu Sportul. Era să nu zic nimic și de Teașcă. Da', zilele trecute am primit, la redacție, o scrisoare de la Hunedoara, care se află în lucru la șefu' și probabil va fi publicată marțea viitoare, de la un martor ocular aflat permanent în preajma Piticului. Și, în avanpremieră, vă citez cum s-a adresat Teșcuță, galeriei hunedorene, la pauză: „Mă labagiilor! 40 de ani ați bătut cu pumnul în masă și ați... (urmează o obscenitate pe care pana mea imaculată n-o suportă). Acum este rândul nostru să batem!"

ION GOLUMBU

VENDETA NU A AVUT LOC...

U.T.A. — F.C. DROBETA TURNU SEVERIN 3-0 (0-0)

Sâmbătă, ora 11, stadion UTA; spectatori cca. 1.000, teren foarte bun, timp înnorat.

Arbitri: Constantin Ene (București) — Stelică Ursu (Suceava) Vasile Boca (Iași).

Observator: Mircea Stoenescu (București).

UTA: Sinescu — Dronca — GAICA, GRAD — Szell, UNGUR, Târlea (46, Riviș), MUTICĂ, Stupar — Mitu, Târțău (74, Grădinaru).

F.C. Drobeta T. Severin: BARBU — ȘERBAN — Bălan (46, Stoica) Goran I, Filimon, CHIROCED — Tirchineci, Donoată, SĂRBOIU — Coman, Goran II.

Au marcat: MUTICĂ (min. 45) — cu un șut de la 20 m la semi-înălțime, în urma unei pase primite de la Grad; MITU (min 68) — cu capul, la o minge respinsă în cădere de portarul Barbu, la șutul lui Riviș; UNGUR (min. 75) — aflat într-o poziție suspectă de ofsaid, cu un șut din interiorul careului mare, la o pasă a lui Grădinaru.

JUCĂTORUL MECIULUI: BARBU.

OVIDIU PĂCURARIU

(Continuare în pag. 5)

VASILE IONUȚ

SPER SĂ JOC ÎN CUPA U.E.F.A.

NUMAI ÎN vest SPORT PUTEȚI CITI

• Iordănescu l-a contactat pe Dan Petrescu •

• Explicațiile lui Dinu în cazul Ion Timofte •

• Cine și-a legat calul de gardul lui Adi Vârcescu •

FEROVIARII CONTINUĂ CURSA

CFR TIMIȘOARA — UNIREA ALBA-IULIA 2-0 (1-0)

Sâmbătă, ora 11, stadion CFR, spectatori 200, teren bun, deși puțin umed, cer variabil.

Arbitri: Vasile Avram (București), Viorel Bonțiu (Reghin) și Gheorghe Moise (București).

Observator: Daniel Lăzărescu (București).

Cartonașe galbene: Contescu.

CFR: Băluță — Ivan — CONTESCU, Himcinschi, Sârb — Simcelescu, Heler (65, Stoicovici), NEAGU, OTIMAN (cpt.) — TEODORESCU (65, P. Narcis), Velcea.

UNIREA: FILIP — ILIE — Nichimiș (cpt.), Lungu, Bran, Georgescu — S. Pop, CORPODEAN, Gh. Mărginean (71, Hațegan) — S. Mărginean, Șipoș (74, Munteanu).

Au marcat: VELCEA (min. 36) înșiurându-l pe Filip cu un șut plasat din careu, în urma unei centrări înapoi, de la linia de fund, a lui Teodorescu; NEAGU (min. 55) din penalty, în urma unui fault în careu asupra lui Otiman.

JUCĂTORUL MECIULUI: OTIMAN

IOAN DORIN VOINEA

(Continuare în pag. 5)

UN GOL, DAR BRAZILIAN!

GLORIA REȘIȚA — TRACTORUL BRAȘOV 1-0 (0-0)

Sâmbătă, ora 11, stadion Gloria, spectatori cca. 500, teren acceptabil cu „insulițe" fără iarbă, timp călduros.

Arbitri: Corneliu Sorescu (Pitești) — Gheorghe Căprărescu (Buc.) Gheorghe Popescu (Slatina).

Observator: Francisc Coloși (București)

Cartonașe galbene: Brașoveanu.

GLORIA: FEKETE (cpt.) I. PĂTRU — TULUC, Kapornyai (60, N. Rus), BRICI, Zsizsik — Chiș, Manole, Bălean — V. RUS (78, Ciornei), MARCU.

TRACTORUL: UNGURIANU (cpt.) — D. Petre — GNAND, Isăilă, Györffy — Ciobănică, Pancu, Hârșean (78, Handrea), A. Vasile (81, Marșavela) — BODOR, Brașoveanu.

A marcat: BRICI (min. 70) cu un superb șut de la 25 de metri, mingea oprindu-se în „păianjenul" porții după o traiectorie de „foglia secca".

JUCĂTORUL MECIULUI: BRICI

PETRU FUCHS

(Continuare în pagina 5)

IPOTEZE de Jackie Ionescu

TRUPA DE BALET

În lumea Fotbalului, ca de-altfel în toate lumile, **captarea bunăvoinței,** celor care Decid, constituie o problemă de subtil profesionism. Conform acestei axiome, **Primirea Arbitrilor** reprezintă o grea încercare pentru orice Conducător de fotbal.

La Clubul „Șarpeleboaprietenulnostru" din municipiul Togo-Togo, raionul Mississippi, statul Arkansas din Noua Caledonie, **domnul Mandu,** se află la locul de Protocol într-un nervos amurg de 13-14 iunie 1994. Masa e făcută ! Totul este-ntr-o chinuitoare așteptare... **Urmează să vină Arbitrul !** Domnul Mandu, specialistul Clubului în protocoale și alte chestii, stabilește ultimele amănunte ! Sssssît.... încet... să-l ascultăm... !

— Alo ! S-aude, fă... ?! Alinierea ! Drepți ! Ascultă, fă, la mine ! Vezi că vine Omu'... ! Bagă bulanu bine-n față... ! Dacă vreți lovele, să-l faceți ca lumea... Să cânte mâine pe teren... „N-țeles, bă ?! Da'... șase... c-a venit !

— Oooooo !!! Ce plăcere... ! Bine-ai venit, Colonele, de când n-ai mai fost tu la noi, nu te' mai dau ăia dăloc... Hai, fă-te comod... dă sacoșele-ncoa... ia-le, Moache, Sacoșele și du-le unde știi tu...

— Hai las'. Mandule, vrai-a că mi-e Foame și mi-e Sete ! Mobilează repede că viu dă pă drumuri... Da, cu astea ce-i ? ? !

— Concurs, Colonele ! Avem Concurs ! Trebe s-o alegem pă Miss ! Miss Clubul nostru ! Juriu ești tu, Colonele... Fă clasamentu', alege... Uite, asta'e Pamela, asta e Mierla, asta Foca, asta e Mimimuie, asta Carolina de Sud, asta, dă Nord, p-sta acum o adusăi, e nouă, cum îți zâce, fă ? Cuuuum ..?!... Peter ?! Aaa... da... Știi el e puțin băieteș... m-am gândit că poate... îți plac... cum e la modă acum... Ai ?! Ce zici, colonele ?... Nu ?! Ieși, Peter, afară repede... da repede... nu ți-e rușine... da' ce-ai crezut... Și-acum **Clasamentu, Colonele !** Ai cuvântul !

— Uah ! Uah ! Uah ! Păi ce să zâc, Mandule ?! Pen' mine toate-s pă locui întâi !! Da dacă tot trebe să fac un top... io zic că **Mierla** e pă Unu și **Carolina dă Nord,** pă doi ! Și mi-ajunge că nu mai sânt nici io prea tânăr... !!

— Cum zici tu, Colonele... ! Fetele-s toate meserie ! Curate-curate ! Fără probleme ! Alo ! Restu', liber ! La Muncă, firiaț ale dracului. și peste două săptămâni... aici ! Aici la tata, c-avem treabă ! Buuuuun ! Colonele, și-acum pă cai !! Adu Moache Balantainu, adu Ficățeii, adu Știuca, adu Burta, adu Escalopu... adu... adu

— Huooo, mă, c-ajunge ! Vrei să dea boala-n mine ?! Las' c-o să fie bine... ! Te sperii dăgeaba ! Păi nu-s io la centru ?! Da' să le spui Mandule, să nu vorbească... !! Și să tragă băi la poartă !! Bă, Mandule, iești tu Fratele meu ?! Iești bă ?!

— Sunt, Colonele, sunt... !! **Da-mi trebuie bă și-un unșpe metri...!!**

— Eeeeee... asta-i alceva... ! E greu bă ! E greu ! E toți cu ochii pă mine bă... !! Da, ia spune, dă ce-ți trebuie bă unșpe metri... ?!

— Îmi trebuie, Colonele, ca să nu mai zică Bou' ăla de antrenor că nu pot nimica ! **Dă-mi, bă, un unșpe metri să-i arăt, bă, că-s și io mare !**

— Mandule, e greu !

— Bă cât vrei ?! Cât vrei, bă, p-un unșpe metri... ?

— Bă nu știu... E greu... !

— O Mie dă Parai primești... ?!

— Primesc, bă, da e greu !!

— Bă, o mie jumate... e bine... ?

— Mai pune !!

— Două !!

— Să fie-într-un ceas bun ! Într-un Omega cum am văzut c-au băgat acum... ! Și totul 'nainte !! 'Nainte, Mandule, că după-aia nu se știe... !

— 'Nainte, Colonele, înainte ! Da-mi lași și mie două sute ?! Ai ?!

— Totdeauna ți-am lăsat ! Ce dracu' ? Așa mă știi ?!

— Te pup, Colonele ! Ești mare, bă ! Valoare... !

— Bă, da să nu vorbească !!

— Nimic ! Mucles ! Noi, și-atât ! Mai adu Moache Balantain și ghiață, bă, ghiață !! Și voi, fă, tu-vă-n bot... stați ai ?! Mișcați fă, mișcați că d-aia vă plătesc... !!

— Da... ia zii... Mandule,... Observatoru... ??

— E făcut colonele ! Balot ! N-ai treabă !

— Da... ăia... ?!?

— În regulă !

— Da ăla... ?

— Ce dracu, Colonele ?!

— Ești Tare, Mandule !! Vezi d-aia-mi place mie la Voi !! Aveți Caracter bă ! Caracter ! Nu ca Dincolo, unde când am fost bă și care dup-aia... mai pune bă niște ghiață... ia vino, Carolino, tu aici la Moșu... să-ți dea el ție Premiu... Las', Mandule, c-o să iasă bine... Bă, da să nu vorbească, bă... ! și zi-le bă, să, s-arunce, bă-n careu... !

CLASAMENT D.N.

Steaua	29	21	6	2	69-18	48 +20
Dinamo	29	21	5	3	68-18	47 +17
Univ. Craiova	29	14	9	6	44-29	37 + 9
Rapid	29	13	8	8	34-28	34 + 6
Electroputere	29	12	7	10	31-27	31 + 1
Glo ia Bistrița	29	13	4	12	37-34	30 0
Sportul	29	12	6	11	36-37	30 0
Inter Sibiu	29	9	11	9	32-34	29 — 1
„U" Cluj	29	13	2	14	35 37	28 0
Oțelul	29	11	5	13	30-35	27 — 1
F.C. Brașov	29	10	6	13	31-38	26 — 4
F.C. Farul	29	11	4	14	43-53	26 — 4
Dacia Unirea	29	9	7	13	29-42	25 — 5
Poli Timișoara	29	6	12	11	26-40	24 — 6
Progresul	29	7	8	14	29-47	22 — 6
F.C. Selena	29	8	6	15	20-38	22 — 6
Petrolul	29	9	3	17	38-45	21 — 7
C.S.M. Reșița	29	6	3	20	29-61	15 —13

Rezultatele etapei : Dacia Unirea — Oțelul 3-2 ; Sportul — „U" Cluj 2-1 ; Poli Tms. — Petrolul 1-1 ; Dinamo — F.C. Selena 0-1 ; Electroputere — Progresul 5-1 ; C.S.M. Reșița — Univ. Craiova 1-2 ; Inter Sibiu — Steaua 1-1 ; Gloria Bistrița — F.C. Brașov 2-1 ; F.C. Farul — Rapid 1-0.

Etapa viitoare : C.S.M. Reșița — Electroputere ; Progresul — Dinamo ; F.C. Selena — Sportul ; Petrolul — Dacia Unirea ; „U" Cluj — Poli Timișoara ; Univ. Craiova — F.C. Brașov ; Rapid — Gloria Bistrița ; Steaua — F.C. Farul ; Oțelul — Inter Sibiu.

FOTBAL ➡ DIVIZIA NATIONALA

UN ARBITRU ALB-ALBASTRU...

C.S.M. REȘIȚA — UNIVERSITATEA CRAIOVA 1-2 (0-1)

Duminică, ora 18, stadion Valea Domanului, spectatori cca. 7.000, teren foarte bun, timp frumos.

Arbitri : Alexandru Crișan — Tudor Constantinescu, Alexandru Radu-Brăteni (toți București).

Observator : Francisc Coloși.

Cartonaș gelben : Cepoi.

C.S.M.R. : BOȘCA — Potocianu (46, Cepoi) — R. Sandu, Lupu (cpt.) Panescu — Ianu, Stroia (58, Calofir), PUȘCAȘ — Szijj, Petrescu.

UNIVERSITATEA : Lung — Papură — MOGOȘANU, N. Zamfir, SĂNDOI (cpt.), V. COJOCARU — S. Cristescu (78, Craioveanu), Moisescu, Stângă (46, A. Călin) — NEAGOE, CIOLOBOC.

Au marcat : NEAGOE (min. 20), cu „latul", din 10 metri, după o simplă schemă de fază fixă la care au participat Stângă și Cristescu ; PUȘCAȘ (min. 60) dintr-o lovitură de la 23 de metri, mingea plecată ca din „pușcă" trecând prin „zid" ; MOGOȘANU (min. 90) după o combinație cu Cioloboc și Neagoe pe lângă niște apărători „admiratori".

JUCĂTORUL MECIULUI: NEAGOE.

● Meci excelent pregătit psihologic de craioveni care au „anunțat" că „poate" nici nu se pot prezenta la Reșița din cauza accidentărilor de la Bistrița din meciul de Cupa României ● Dar în teren singurul care a ținut cont ca oaspeții să nu fie „atinși" de nimeni a fost „eroul" principal al meciului, arbitrul Crișan, un demn urmaș al lui Pădureanu, de acum 10 ani, care, tot la un meci C.S.M.R. — „U". Craiova, a provocat cel mai mare incident pe stadionul din Valea Domanului. ● Prin maniera sa unilaterală de a privi jocul, a reușit să enerveze pe toți cei prezenți (cu excepția oaspeților bineînțeles), cel de-al doilea gol al craiovenilor declanșând inevitabil reacția explicabilă a celor doi antrenori reșițeni (S. Stănescu și M. Crainiciuc) și apoi a spectatorilor rămași după meci pentru o eventuală răfuire ● Astfel clubul reșițean, dar mai ales antrenorii săi, vor avea de suportat consecințele „mângâierilor" la care au fost supuși arbitrii (în special Al. Radu-Brăteni) cu toate că golul al doilea craiovean a fost înscris în condiții regulamentare, dar în rest Crișan și-a făcut „datoria" ● Încă de la intrarea în teren, mingea adusă de arbitru, de culoarea alb-albastră, părea că face parte din apanajul oaspeților, culoarea mingii fiind identică cu cea a echipamentului tradițional oltean ● Despre spectaculozitatea fazelor, a tehnicității ridicate a partidei, putem vorbi în superlative, ambele combatante dorind să ofere un spectacol fotbalistic, care, cuplat cu premierea lui Franciso Vaștag în pauza meciului, putea face ca spectatorul de fotbal să încheie cu bucurie sfârșitul de săptămână. Dar așa cum Ion Crăciunescu a „încercat" să strice finalul meciului C.S.M.R. — Steaua (dar n-a reușit !), așa Al. Crișan a îndepărtat, poate pentru totdeauna, pe acești minunați (și nu puțini) spectatori reșițeni, care la plecare i-au aplaudat pe oaspeți și care nu știm dacă vor mai veni la fotbal... Dar dacă în meciul cu Steaua, jucătorii reșițeni au trecut cu brio peste dezavantajele arbitrajului, în disputa cu studenții olteni ei au manifestat în unele momente te o frică de nejustificat, asemănătoare cu cea din meciul cu Farul, unii dintre jucătorii reșițeni având pe conștiință punctele pierdute, care poate ar fi salvat echipa de la retrogradarea care acum este certă ● O motivație pentru înfrângerea de duminică ar fi trecerea lui Rocco Sandu pe postul de libero după accidentarea lui Potocianu, dar absența oricărei faze de gol de după min 60 la poarta lui Lung nu-i poate scuza pe atacanți. ● Iar exemplul lui Victor Cojocaru (ani de zile titular la C.S.M.R.) de a rămâne în teren cu o plagă deschisă la cap, ne face să regretăm mereu spiritul acela extraordinar al marilor jucători reșițeni (Iovan, Ciurea, Panduru, D. Munteanu etc.) pe care iată că îl simțiserăm în meciurile cu Brașovul, Steaua, Petrolul, dar... doar... temporar.

FUCHS PETRU

Un K.O. dictat de legea compensației

POLI — PETROLUL 1-1 (0-0)

Duminică , ora 18, stadion Politehnica, teren excelent, timp însorit, însă cu vânt puternic, spectatori 5000 (intrarea liberă)

Arbitri : Constantin Gheorghe (Suceava) — Grigore Macavei (Deva), Adrian Stoica (București).

Observator : Daniel Lăzărescu (București).

POLI : Almășan 6 — Andreaș 6,5 — Varga (cpt.) 7, Macavei 6, Stoicov 5 — Uleșan 6, Vlaicu 6,5, Bătrânu 5,5, Bărbosu 5,5 (46, O Popescu 6) — Baban 5,5, Rosenblum 4,5 (58, O. Lazăr 6,5).

PETROLUL : Cadar 6 — O. Grigore 8. — Chiriță 6, Pitulice 6,5, Bălăceanu 7, Leahu 6 — Toader 5,5 (85 — Mihăiescu), Matei (cpt.) 8,5, Mocanu 6, Zmoleanu 6 — Negoiță 6 (60 — Pura 6)

Cartonașe galbene : Andreaș, Toader.

Au marcat : O. LAZĂR (81) — împingând în poarta goală o minge banală scăpată de Cadar, la o neînțelegere cu Bălăceanu ; BĂLĂCEANU (90) — cu capul, la o lovitură de colț, executată de pe dreapta de Zmoleanu.

De data asta chiar am plecat cu dureri de cap de la stadion. Nu e ușor, nici ca suporter, să pierzi un punct, acasă, în ultimul minut. Un punct, ce-i drept, obținut altă dată (vezi Universitatea Craiova), în același minut și în aceeași... manieră. Adică, la fel ca și Petrolul duminică. Legea compensației, nu-i așa ?

Ceea ce a deranjat, din nou, a fost jocul slab prestat de timișoreni, dintre care doar Vlaicu a reușit să mai „cumințească" balonul, fie printr-o pasă laterală, fie descotorosindu-se, deși rar, de „paznicul" său, Mocanu. Și el a irosit însă cu un șut surprinzător de defectuos, singura mare ocazie a gazdelor. În rest o groază de inexactități tehnice, atacuri sterile, un singur șut periculos pe spațiul porții (Bătrânu), chiar în primul minut, deși în prima repriză vântul a fost aliatul gazdelor.

Desigur, vântul este un adversar al spectacolului, al calității jocului. Am văzut însă un jucător, Matei, pe care Eol nu l-a deranjat, un jucător de care mingea se „lipea" și care o transmitea cu o exactitate de invidiat. Matei a jucat cu cel puțin o clasă peste ceilalți competitori.

Jocul cu Petrolul ar putea fi o nouă confirmare a axiomei că Poli joacă bine afară și slab acasă, unde nu-i convin spațiile mici și lipsa culoarelor. Acestea mai trebuie însă și create și asta înseamnă, deja, joc elaborat, trasee prestabilite... Spuneam, nu demult, că aceste scheme, automatizare — ziceți-le cum doriți — ar trebui să fie dobândite în următoarea etapă de (re)formare a echipei. Care etapă mă-ndoiesc că mai este timp să demareze acum în final (incandescent) de campionat. Așa că ne consolăm cu (semi)succesele din deplasare deși — vorba lui Nicolae Secoșan — ce satisfacție grozavă poate însemna pentru un suporter o izbândă receptată doar pe calea undelor.

Petrolul a venit la Timișoara să-și joace aproape ultima carte. S-a apărat foarte bine, a luptat pe viață și pe moarte, n-a reușit mare lucru la construcție, dar a avut numeroase contraatacuri periculoase, eșuate datorită unor ofsaiduri la „mustață". Ploieștenii au avut și două mari ocazii de gol, create de liderul Matei, dar irosite de Negoiță și Zmoleanu. Ar fi fost nedrept ca ei să piardă meciul.

Poli va juca din nou, ultimele două partide de acasă, cu Bacăul și Reșița, cu cuțitul la os. Ne rămâne să credem într-o mobilizare de excepție sau (și), conform graficului din ultima vreme, în punctele aduse de afară...

RADU·SUCIU

P.S. : C. Gheorghe este unul din cei mai buni arbitri români.

Fotbal C ARAD

C.P.L. ARAD — CAMPIOANA JUDEȚULUI ARAD ! I.C.R.T.I. ARAD, O „PERFORMANȚĂ“ ÎN FELUL EI !

Etapa XXIX din 20 mai 1993

C.P.L. Arad — Gloria Arad 4-0 ; Victoria Ineu — Unirea Șofronea 4-2 ; Agro Curtici — Olimpia I.S.D. Arad 2-1 ; Crișana Sebiș — Vestpetrom Pecica 1-3 ; I.C.R.T.I. Arad — Mureșul Zădăreni 2-4 ; Crișul Chișineu Criș — C.F.R. Arad 4-1 ; Blănarul Arad — Gloria Ineu 4-0 ; Victoria Nădlac — Șoimii Pâncota 7-1.

Etapa XXX din 23 mai 1993

ȘOIMII PÂNCOTA — I.C.R.T.I. ARAD 3-1. Prin această victorie gazdele și-au asigurat liniștea necesară și un loc „călduț“ în clasament. Oaspeții „reușesc performanța“ de a nu câștiga nici un punct în cele treizeci de etape ale campionatului !

Au arbitrat : I. Bătăneanț, E. Gherghel jr., C. Tripa.

MUREȘUL ZĂDĂRENI — AGROINDUSTRIAL CURTICI 6-0. Echipa din Curtici a făcut o plimbare de agrement până la Zădăreni și s-a întors acasă cu o jumătate de duzină de goluri. Au arbitrat : I. Brănișcan, N. Forton și L. Molnar.

VESTPETROM PECICA — CRIȘUL CHIȘINEU CRIȘ 3-0 (neprezentare). De fapt a fost vorba de o semineprezentare deoarece inițial au apărut cinci jucători de la Chișineu Criș ca după alte douăzeci de minute să mai apară încă patru-cinci jucători ! Trebuia să arbitreze I. Alb, N. Vitan, R. Vlad.

C.F.R. ARAD — VICTORIA INEU 5-2. Meci la discreția gazdelor, oaspeții mulțumindu-se cu puțin. Au arbitrat : M. Gornic, V. Havași, O. Huț.

OLIMPIA I.S.D. ARAD — CRIȘANA SEBIȘ 3-3. Sebișenii au remontat diferența de la scorul de 3-0 în favoarea gazdelor. Au arbitrat : Fr. Csecsy, V. Chivari, G. Petrișor.

GLORIA ARAD — BLĂNARUL ARAD 2-1. Meci dramatic în care ambele echipe au luptat cu garda deschisă pentru un loc în divizia C. Au învins gazdele la o diferență minimă. Kiss de la oaspeți a fost eliminat. Au arbitrat : D. Ologeanu, I. Branc și A. Păcurar.

UNIREA ȘOFRONEA — C.P.L. ARAD 2-2. Rezultat echitabil, și în același timp previzibil. Au marcat Mitroi și Nițu respectiv Nescovici și Vânătoru. Au arbitrat : P. Bândea, I. Mureșan și M. Negru.

GLORIA INEU — VICTORIA NĂDLAC 1-1. Pentru a evita retrogradarea oaspeții aveau nevoie de un punct pe care în cele din urmă l-au obținut. Au arbitrat : M. Berindei, C. Tinlea și I. Manușov.

PUNCT FINAL

Campionatul diviziei C al județului Arad s-a încheiat cu victoria scontată a echipei C.P.L. Arad cu toate că a avut în echipele Vestpetrom Pecica și Olimpia I.S.D. Arad două rivale de temut. Spre sfârșitul campionatului cele două contracandidate au pierdut însă trena, și a profitat echipa C.P.L. De subliniat nivelul calitativ superior al arbitrajelor în această ediție a campionatului în comparație cu edițiile anterioare, chiar dacă au existat unele mici excepții.

Vă prezentăm clasamentul după cele treizeci de etape cu rezerva că numai după omologarea rezultatelor va fi prezentat clasamentul final. Mai ales după omologarea unor rezultate imprevizibile, care s-au înregistrat îndeosebi în ultimele etape. Exemple ar fi multe și suntem încredințați că A.J.F.-ului nu-i vor scăpa asemenea amănunte !

DAN BÂRCĂ GRAMA

C.P.L. Arad	30	22	6	2	100- 13	50	+20
Pecica	30	22	4	4	85- 27	48	+18
Ol. ISD Arad	30	19	5	6	81- 41	43	+13
Agro. Curtici	30	16	1	13	64- 37	33	+ 3
Victoria Ineu	30	12	6	12	48- 57	30	0
Gloria Ineu	30	12	5	13	49- 57	29	— 1
Gloria Arad	30	13	2	15	56- 44	28	— 2
CFR Arad	30	11	6	13	67- 55	28	— 2
M. Zădăreni	30	12	4	14	61- 61	28	— 2
Ș. Pîncota	30	13	2	15	50- 61	28	— 2
U. Șofronea	30	11	6	13	54- 85	28	— 2
Chișineu Criș	30	12	3	15	58- 64	27	— 3
Vict. Nădlac	30	12	3	15	69- 81	27	— 3
Crișana Sebiș	30	11	5	14	45- 57	27	— 3
Blăn. Arad	30	11	4	15	60- 70	26	— 4
I.C.R.T.I. Ar.	30	0	0	30	22-159	0	—30

F. C. Aris în finală !

Miercuri, 26.05.1993, la Constanța, de la orele 16, se va desfășura finala campionatului național de cadeți (născuți după 1 august 1977) între F.C. Aris și Dinamo București. Aceste două echipe au câștigat turneele semifinale de la Arad, respectiv Piatra Neamț.

Antrenorul echipei F.C. Aris, Francisc Tisza, un om deosebit de harnic și modest, este cel care a avut tăria sufletească de a-l refuza, în toamna trecută, pe Flavius Domide, când acesta l-a propus postul de antrenor secund la U.T.A. El a dorit să ducă la bun sfârșit munca începută cu câțiva ani în urmă cu acești copii talentați. Strădania nu a fost zadarnică și iată-i în finala cea mare.

Vă prezentăm lotul echipei F.C. Aris care a reușit această performanță : **Grazov, Mogoșanu, Zaha, Botiș, Bota, Freer, Butunoiu, Baciu, Matiuț, Cinbăncan, Găman** (fiul fostului fotbalist Costică Găman), **Țurcan, Ciba, Zdrânca, Ticală și Măduța.**

O. P.

Revenire la lumea coruptă

În numărul trecut al săptămânalului nostru, semnalam un caz mai puțin obișnuit, când arbitrul M. Berindei a menționat, în raportul de arbitraj, cum că gazdele, în partida Șagu — Dorobanți, din Campionatul Onoare Arad, nu și-au apărat corect șansele. Ne menținem aprecierile exprimate atunci la adresa arbitrului, dar cazul se pare că este mult mai complicat deoarece, se pare că, de cele întîmplate la Șag nu este tocmai străină, nici echipa rivală, celor din Dorobanți, în lupta pentru promovare, ROM-TELECOM Arad. Pe măsura elucidării cazului și luării hotărârilor celor în drept vă vom informa în continuare !

D. B. G.

Fotbal C Caras-Severin

MINERUL MOLDOVA NOUĂ — CAMPIOANĂ !

Rezultatele ultimei etape, din 20 mai: Foresta Zăvoi — Hercules Băile Herculane 7-2 ; Metalul Oțelul Roșu — Muncitorul Reșița 2-0 ; Metalul Topleț — Minerul Oravița 2-0 ; Comerțul Moldova Nouă — C.S.M. Reșița II 3-0 ; Energia Poiana Mărului — C.F.R. Caransebeș 5-0 ; Foresta Caransebeș — Minerul Nera Bozovici 3-1 ; Mecanizatorul Ciclova — Minerul Moldova Nouă 1-1.

Clasament final : 1. Minerul Moldova Nouă 44 p (campioni)... 13. Comerțul Moldova Nouă 16 p ; 14. Mecanizatorul Ciclova 7 p (echipe retrogradate în categoria Onoare).

Fotbal C Timiș

Cu gîndul la vacanță și... baraj

ELECTRICA — LAMINORUL NĂDRAG 5-0 (2-0). Au marcat : Pelici, Zamfirescu, Rotariu (2) și Ilici. Dezlănțuire tehnică și poftă de victorie pentru Roti și ai lui, chiar dacă Mureșan a ratat o lovitură de la 11 m. Au arbitrat : C. Țarălungă — I. Canea și L. Roșoga.

FURNIRUL DETA — TIMPURI NOI GIARMATA 4-2 (3-2). Au marcat : G. Moldovan, Marganovici (2), și Galea, respectiv Bochiș (2). Cartonaș roșu Fl. Galea (Deta) — lovire fără minge. Cici Manolache (antrenor Giarmata) : **„Partidă echilibrată, am cedat spre final...“.** L. Grădinaru (observator) : **„Joc sportiv, fără probleme deosebite“.** Au arbitrat : D. Imirean — I. Lazea și V. Ciorogar (toți din Lugoj).

UNIREA SÎNNICOLAUL MARE — PARTIZAN DINIAȘ 5-1 (2-0). Au marcat : Mihai, Balaban, Kseh, Ghinescu și Popa, respectiv, Mehno (autogol). I. Spătaru (arbitrul partidei) : **„Joc fără duritați, disciplinat. Am fost martorul unui fapt inedit în acest campionat. S-a deplasat bara laterală a unei porți, jocul s-a întrerupt 30 min, timp în care organizatorii au reașezat bara la loc....“.** L. Pârvu (antrenor Diniaș) : **„Am fost dominați și de neșansă. Așa-i în fotbal, dar, este bine să nu acuz pe nimeni... deocamdată !“.** Au arbitrat : I. Spătaru I.Pârlog și N. Istrat.

UNIREA TOMNATIC — MODERN 2-0 (1-0). Au marcat : Crăciun (11 m) și Lică. V. Epuran (dir. tehnic Modern) : **„Am fost lipsiți de aportul cătorva titulari, dar, una peste alta, au fost mai buni ca noi“.** A. Udrescu (președinte Unirea) : **„Echipa a jucat la un nivel mai scăzut, aceasta și datorită faptului că am ratat primul loc“.** Au arbitrat : I. Popa — V. Moldovan și P. Pecarov.

AUTO F.Z.B. — ȘOIMII TEXTILA 3-1 (1-0). Au marcat : Erdei, Crișan și Coman, respectiv, Drăghici. Fl. Mierea (antrenor Șoimii) : **„A fost o partidă frumoasă, cu faze spectaculoase la ambele porți. Se putea termina chiar și egal“.** Au arbitrat : S. Altmayer — D. Măroiu și T. Pârlea.

VICTORIA AZUR — DACIA 1-0 (0-0). A marcat Ochea în min. 85. C. Bălănescu (arbitrul întâlnirii) : **„A fost un joc de mare luptă, echilibrat și foarte sportiv. Am văzut un gol de zile mari“.** Arbitri : C. Bălănescu — I. Manole și Gh. Stănescu.

Tehnolemn și Sânmartinu Sârbesc au stat.

DAN GÂRLEA

Electrica	29	24	4	1	107- 12	52	+24
Auto FZB	29	22	5	2	80- 18	49	+19
Tomnatic	29	21	5	3	77- 27	47	+17
Laminorul	29	16	4	9	51- 42	36	+ 8
Dacia	29	15	4	10	76- 44	34	+ 6
Sânmartin	29	16	2	11	61- 34	34	+ 4
Șoimii Text.	29	13	2	14	33- 38	28	0
Modern	29	11	5	13	29- 36	27	— 1
Giarmata	29	11	5	13	48- 56	27	— 1
Deta	29	10	5	15	57- 60	25	— 5
Tehnolemn	29	10	5	14	38- 54	25	— 5
Sânnicolau	29	12	1	17	44- 65	25	— 5
Vict. Azur	29	11	2	16	52- 49	24	— 6
Diniaș	29	9	4	17	48- 73	22	— 6
Periam	29	2	2	25	24-107	6	—22
Ceramica	29	1	1	27	14-104	3	—27

Etapa viitoare (ultima) miercuri 26-05.1993 ora 17,00 Dacia — Auto FZB (Arbitri : I. Spătaru — P. Velcotă și T. Verdeș). Șoimii Textila — Tomnatic (I. Manole — M. Bolgiu și D. Poenaru) Modern — Sânnicolau (Gh. Cutean — K. Cusca și T. Moțiu) Diniaș — Obilici (I. Popa — Fl. Lup și M. Dorobanțu) Giarmata — Electrica (I. Lazăr — I. Dorgoșan și D. Ionescu) Nădrag — Tehnolemn (U. Popa — C. Macău și A. Onaca).

Victoria Azur și Furnirul Deta, stau.

FOTBAL ➡➡ DIVIZIA A.II

FEROVIARII CONTINUĂ CURSA

(urmare din pag. 1)

● Jucând mereu cu sabia deasupra capului meciurile de acasă, CFR-iștii nu-și permit nici un pas alături și se văd a fi nevoiți a renunța la spectacol, în favoarea rezultatului. Așa a fost și sâmbătă, timișorenii jucând bine până la 2-0 și alergând să păstreze rezultatul. ● Uniriștii, departe de ceea ce au fost ei până la scandalul, de anul trecut, cu UTA, au jucat cu carburatorul înfundat având doar trei ocazii în tot meciul. Plasîndu-i pe Bran și Lungu la marcaj, în fața lui Teodorescu și Velcea, conducerea tehnică albaiuliană — Cornel Țălnar, director tehnic și Alexandru Lupu, antrenor principal — a renunțat deliberat la un mijlocaș și, practic, a cedat ostilitățile la mijlocul terenului, unde doar Corpodean s-a mai străduit ceva. ● Neputîndu-l folosi pe Ciută, nea Tavi Foale l-a investit pe Ivan ca libero și acesta a corespuns. Pe vechiul său post de fundaș dreapta a jucat Contescu care, în acest meci nu prea înverșunat, a făcut față, urcând și de câteva ori în atac, pe culoarul său. În rest, doar Teodorescu s-a simțit mai în largul său. Otelo a croșetat frumos dar s-a stins spre finalul primei reprize, iar Neagu s-a remarcat prin proiectilele sale de artilerie dar care, de data aceasta, au fost puține și imprecise. ● Cele mai spectaculoase acțiuni au fost cele ale lui Otiman, din minutele 17 (bară) și 22 (acțiune individuală, blocată de Filip) și Teodorescu, în minutele 36 (acțiunea primului gol) și 49 (dribling prelungit, în careu, cu depozedare în ultimul moment). ● Brigada condusă de bucureșteanul Vasile Avram a condus bine întâlnirea, dacă facem abstracție de faptul că a grăbit, prin toate mijloacele, terminarea partidei, pentru a prinde avionul.

VENDETA NU A AVUT LOC...

(urmare din pag. 1)

● Echipa gazdă joacă mereu cu obsesia punctelor puse în joc, care trebuie să le revină pentru a reuși o promovare așteptată de zece ani. De aceea cred că nu le reușește mai nimic. Nici sâmbătă evoluția lor nu a convins și scorul de 3-0 poate fi considerat exagerat ● Arădenii au și fost lipsiți de trei jucători, Țucudean, Radu George și Plisca, ceea ce a cântărit greu în economia jocului ● Oaspeții, veniți de la gară direct la Stadion, au intrat pe teren oarecum timorați, la gândul celor petrecute în meciul tur, dar trebuie să menționăm nota de sportivitate a partidei, cu excepția unui fault dur al lui Stupar la Sârboiu. ● Severinenii s-au rezumat la o apărare supranumerică, având doar câteva acțiuni de contraatac, oprite de arădeni și o dată de... tușierul Stelică Ursu. ● Portarul oaspeților, Barbu, a avut o evoluție foarte bună, el reușind să respingă sau să rețină șuturile lui Stupar, Gaica, Grad, Mutică și Micu. De două ori când mingea l-a depășit, a intervenit Chiroced, scoțând de fiecare dată cu capul mingea de pe linia porții. ● Arădenii au atacat permanent însă fără claritate în acțiunt. De remarcat că primul șut pe spațiul porții, care l-a aparținut lui Ungur, l-au înregistrat abia în min. 12 ● Golul a venit destul de târziu, abia în minutele de prelungire ale primei reprize, prelungiri la care nu le-am înțeles rostul ● Repriza a doua păstrează același aspect, cu atacuri numeroase la poarta lui Barbu, în fața căreia atacanții gazdelor s-au întrecut în ratări ● Ungur a avut în min. 73 o acțiune personală frumoasă, a pătruns în careu, dar a șutat afară, anunțând parcă golul trei care va veni peste alte două minute. La acest scor conturile au fost încheiate și UTA a obținut o victorie, care o menține în lupta, de acum dramatică, pentru promovare. ● Cel puțin curios arbitrajul lui C. Ene, mai ales în aprecierea faulturilor și al lui Stelică Ursu (Suceava) în aprecierea ofsaidurilor.

UN GOL, DAR BRAZILIAN!

(urmare din pag. 1)

Scutite de emoțiile... promovării (cu toate că Gloria mai deține șanse teoretice), cele două echipe au încins în prima repriză o „miuță" ca pe plajele Mamaiei fără să putem consemna vreo fază mai deosebită de gol ● Auzind că la Oradea, Cugirul a deschis scorul, gazdele au prezentat în cea de a doua repriză parcă o altă echipă, la care oaspeții au reacționat imediat mai ales prin acest excelent tehnician Bodor, care, ca și V. Rus nu a putut fructifica din situatii clare. ● Celălalt Rus al Reșiței, Nicolae, prin prezența sa din minutul 60 a creat faze de gol, mai ales pentru fratele său Vasile — Tavi (marele ghinionist al meciului) ● Faptul că meciul s-a încheiat la limită se datorește și lui Ungurianu (din vară este al lui Steaua) care a intervenit miraculos la șuturile aceluiași V. Rus din 3, 6 și 10 metri. ● Să salutăm reapariția pe banca de rezervă a Gloriei a lui Vlădoi. ● Superstițiosi, reșitenii îl invită mai des pe crainicul radio Miki Junea care se pare poartă noroc celor de la Gloria. Marcu în meciul cu IELIF Craiova și Brici, acum sâmbătă, au trimis mingea exact în același loc, în vinclul din dreapta porții dinspre... talcioc.

CLASAMENT A.II

F.C. Bihor	30	16	6	8	42-28	38	+8
U.T.A.	30	17	3	10	55-31	37	+7
Jiul Petroșani	30	17	2	11	61-33	36	+6
Gloria Reșița	30	17	2	11	37-26	36	+6
Tractorul	30	14	4	12	49-43	32	+2
Metrom	30	13	6	11	30-28	32	+2
F.C. Maramureș	29	13	3	13	55-38	29	+1
F.C. Drobeta	30	12	5	13	31-36	29	—1
Unirea A.I.	30	13	3	14	39-47	29	—1
Jiul Craiova	30	13	3	14	38-48	29	—1
I.C.I.M Brașov	29	11	5	13	36-39	27	—3
Bocșa	30	11	5	14	36-45	27	—3
C.F.R Cluj	30	12	3	15	48-58	27	—3
Corvinul	30	11	5	14	42-53	27	—3
Zalău	30	12	2	16	39-42	26	—4
C.F.R. Timisoara	30	12	2	16	32-49	26	—4
Cugir	30	11	3	16	39-61	25	—5
Olimpia S.M.*	30	11	4	15	49-53	22	—8

* Echipă penalizată cu 4 puncte.

Rezultatele etapei: I.C.I.M. — Bocșa 3-2; F.C. Maramureș — Corvinul 5-1; C.F.R. Tms. — Unirea A.I. 2-0; Metrom — C.F.R. Cluj 2-0; U.T.A. — F.C. Drobeta 3-0; Gloria Reșița — Tractorul 1-0; Jiul Petroșani — Jiul Craiova 3-1; F.C. Bihor — Cugir 2-1; Olimpia S.M. — Zalău 2-1.

Etapa viitoare: Gloria Reșița — Bocșa; Cugir — Olimpia S.M.; C.F.R. Cluj — U.T.A.; Zalău — Metrom; F.C. Drobeta — C.F.R. Timișoara; Unirea A.I. — F.C. Maramureș; Corvinul — I.C.I.M.; Jiul Craiova — F.C. Bihor; Tractorul — Jiul Petroșani.

Dialoguri incomode

CORNEL DINU

Nu pot să-l chem pe Timofte ca rezervă

Vineri, 21 mai a.c., am fost convocați — ziariștii sportivi — la F.R.F., pentru a afla ultimele noutăți în legătură cu apropiatul meci de la Kosice. Noutăți... nu au fost, dl Cornel Dinu neavând ce ne spune. L-am provocat pe selecționer la un dialog, privind aducerea la echipă a lui Timofte II.

REP.: Dle. Dinu, la ora actuală, Timofte II face furori la Porto. De ce nu l-ați inclus în lot?

CORNEL DINU: Este greu de crezut că Timofte II poate avea loc în echipă în fața lui Ilie Dumitrescu.

REP.: Bine, dar nu e nevoie să joace pe postul lui Ilie. Ar mai fi și alte variante. În plus, consider că a da 4 goluri Brăilei, nu este bine știe ce scofală. Cehii nu sunt Brăila.

C.D.: Nici măcar varianta înlocuirii lui Dorinel Munteanu cu Timofte, nu ține. Dinamovistul este mai bun. Timofte este un jucător lent.

REP.: Bine, dar atunci, de ce nu-l chemați totuși la lot? Poate se va ivi vreo defecțiune, poate va fi nevoie de o ghiulea în ultimele minute.

C.D.: Nu pot să-mi permit să aduc un jucător de afară, pentru postul de rezervă.

REP.: Dle Dinu, veți începe Kosice cu Lăcătuș?

C.D.: Probabil. Duminică el reintra, după o absență mai lun în echipa de club, și sper să joa bine.

REP.: Lăcătuș este complet sc din formă. Din această cauză nu mai prins echipa. Vreau să vă amintesc două lucruri, asta neînse nând că vă dau indicații. Timofte a jucat, a marcat etapă de eta la Porto. Lăcătuș nu.

De ce faceți această comparați Pentru că Timofte poate juca foa bine și pe dreapta. La Poli, acum ani, i-a învins pe dinamoviști de nul singur, de pe această parte. Po te totuși, în ceasul al 12-lea, vă v gândi bine, și-l veți chema la lot

C.D.: Da, dumneavoastră, ziariș sportivi, sunteți într-adevăr foa utili pentru fotbalul românesc, pe tru sport în general. Fără o pre sportivă combativă nici nu e de co ceput fotbalul. Întotdeauna, ziariș au sprijinit echipa națională. Da nu mai există întrebări, permi ți-mi să mă retrag.

A consemn LUCIAN GHEORGH

vest sport PHONE

ÎNCOTRO DAN POTOCIANU

REP.: Dane, ești titular în națională de tineret a României și poate cel mai apreciat jucător, din acest campionat, al reșitenilor. Acum, când C.S.M.R.-ul a pierdut orice șansă de a se salva, te întreb: rămâi să joci în liga a doua sau vrei să te transferi la o echipă care va rămâne în prima ligă?

D.P.: Normal că, acum după un an de experiență pe prima scenă, vreau să rămân acolo.

REP.: Ai fost contactat de alte echipe?

D.P.: Da, de Steaua. De fapt am stat de vorbă cu Iordănescu. Înaintea meciului cu Progresul ne plimbam prin parcul Băneasa. Tot acolo se recrea și Steaua. Atunci Iordănescu mi-a spus să-i comunic, în trei săptămâni, ce pretenții financiare am ca să mă transfer la Steaua.

REP.: Să înțeleg că, din toamnă, vei juca la Steaua?

D.P.: Nu neapărat. Pentru mi acum, nu primează interesul str material — deși nici acesta nu tr buie neglijat. Pentru un transf sunt mai multe elemente de ca trebuie să țin cont. Îmi doresc club cu obiectiv dar, poate în pr mul rând, o echipă în care să am siguranță de 90% că voi fi titular Deși sunt tânăr...

REP.: Asta-mi amintește de fa tul că selecționerul Cornel Dinu, i teresându-se de vârsta ta, a spus ești... enervant de tânăr! Mai su și alte echipe care și-au manifest interesul să te aibă în rândul lor

D.P.: Sigur că managerul m Florin Iacob a luat legătura și alte cluburi. Rămâne să vedem oferte vor mai apare. Oricum, vo ține cont de deschiderea C.S.M.I ului, la care sper să găsim înțeleg re.

D.

URECHEA CIULITA

DAN OLOGEANU (arbitru F.I.F.A.): **„Sunt în cantonament pâr marți. Noi, arbitrii arădeni, avem un meci deosebit de „greu" cu „Ca valerii fluierului" Timișoara, la Ineu".**

SILVIU STĂNESCU (înaintea meciului cu Universitatea Craiova) **„Am oferte de la trei echipe de divizie națională ca să le antrenez i campionatul viitor. Prefer însă să rămân la Reșița cu toate că sumel care mi s-au promis sunt de la 10.000 de dolari în sus... Vreau s-o luăm de la capăt cu acest nucleu excepțional de jucători.**

SILVIU STĂNESCU (după același meci): **„La Craiova sunt oamen care muncesc cinstit, antrenori excepționali și azi puteau să câștige fără să facă porcăria aceasta cu acești arbitri nenorociți! Două golu din ofsaid! Universitatea n-are nevoie de așa ceva pentru că este echipă prin ea însăși nu prin niște bandiți. Nu se mai poate așa. Est incredibil să fii mereu furat..."**

VESELIN PAIN: **„Bine mă, eu m-am zbătut să-l bag pe Chisi i Consiliul lui Poli, să mai apuce și el ceva și voi vă bateți joc de mine**

DUMITRU POPESCU (președinte F.C. Drobeta): **„Am plecat di Severin la trei și jumătate, noaptea, cu trenul și am ajuns la Arad l 9, plecând direct la stadion. Când am jucat la Satu Mare am făcut la fe Și toate astea din cauza unui autocar defect".**

PETRE FÂNIȚĂ (secretar la comisia de delegări a arbitrilor în cam pionatul județean Timiș), către Doru Poenaru: **„Bă, dă și tu ceva d băut, ca să țin cont unde și când te deleg".**

BUGGS BUNN

Rudotelul saptaminii

Înaintea începerii partidei Tomnatic — Modern, din divizia C - T miș, când jucătorii și arbitrii se aflau la mijlocul terenului, s-a auzit bubuitură. Se prăbușiseră două dale de beton de la gardul împrejmu tor al stadionului. Un cal fusese legat de gard. După ce s-a deplasat l locul „incidentului", Adi Udrescu — președintele asociației Unirea Tom natic — a decretat: „Nu-i de vină calul, ci boul care l-a legat de gard

ochi in ochi

VASILE IONUȚ

Duminică seara, în vestiarul Politehnicii, între „norii negri" generați de contraperformanța cu Petrolul, totuși o rază de lumină. Reîntâlnire cu timișoreanul Vasile Ionuț, acum profesionist în liga I maghiară, la Bekescsaba.

REP.: Vasile Ionuț, în vară îți expiră contractul, de doi ani, cu Bekescsaba. Încotro mai departe?

V.I.: În săptămânile care urmează voi discuta cu actualul meu club o eventuală prelungire a contractului și, Bekescsaba, la rândul ei, va rediscuta cu Poli...

REP.: Deci, practic, din vară, ești al lui Poli...

V.I.: Sigur. Dar, din câte mi-a fost dat să înțeleg, Bekescsaba e interesată să mă păstreze în continuare.

REP.: Câți ani ai „Ioane"?

V.I.: 35.

REP.: Și te vor în continuare?! Asta-i frumos de auzit! Cum stați în clasament?

V.I.: Suntem pe locul 4. E bine, pentru că Ungaria a mai primit un loc în Cupa U.E.F.A. și dacă Ferencvaros câștigă Cupa Ungariei, acest loc ne dă drept de participare în C 3.

REP.: Ca echipă nou promovată!

V.I.: Da. Am avut un retur excepțional. Am pierdut doar un singur joc, în prima etapă, la Honved. Așa că am șanse să joc din nou în U.E.F.A. Ce frumoasă e amintirea cu Atletico!

REP.: Reamintește-ne care sunt colegii tăi români de la Bekescsaba...

V.I.: Vancea și Kulcsar. Fără falsă modestie, pot să-ți spun că trioul nostru românesc are cele mai mari procentaje în joc.

REP.: Ce face „Cioacă" Roșu la Ujpest?

V.I.: În primele etape a jucat, dar, între timp, la ei s-a schimbat conducerea tehnică și noul antrenor și-a adus cu el câțiva jucători de la echipa de unde venise. Așa că pe „Cioacă" l-a lucrat. Asta-i cuvântul, l-a lucrat.

REP.: Roșu îmi spunea că cel mai bine cotat jucător român din Ungaria e Zsolt Musznay.

V.I.: Da, la Videoton. De fapt, toți românii sunt foarte apreciați acolo. Miriuță la Raba Eto, Dohot la Diosgyor, Cigan la Ferencvaros, Negrău la Honved, noi trei la Bekescsaba...

REP.: Tot Iorgulescu e antrenor secund la voi?

V.I.: Da, și se ocupă și de pregătirea portarilor.

REP.: De ce a plecat Domide de la Bekescsaba?

V.I.: E o întrebare grea. Cu multe implicații. Nu cred că e cazul acum să o discut. Cu altă ocazie. Funcție de cum se va rezolva și prelungirea contractului meu. Dar, în orice caz, a fost... lucrat.

REP.: De ce nu alcătuiți, la vară, toți jucătorii români din Ungaria, o selecționată care să joace un meci demonstrativ? Cu Poli de exemplu. Poate vine „Vest Sport" cu inițiativa...

V.I.: Ar fi frumos. Sunt convins că toți colegii mei ar răspunde prezent. Apropo de „Vest Sport". Noi, la Bekescsaba îl citim! Abia așteptăm să ne parvină. Vin oameni în vizită, mai vin la piață, și ni-l aduc!

A consemnat
DUKI POPOVICI

• FĂRĂ ANESTEZIE •

PESTE DOI ANI, UNDE VOM MERGE SĂ O VEDEM PE POLI?

Deși mai sunt doi ani, pentru Poli, o problemă devine tot mai stringentă: **unde va juca, începând din 1995?** La începutul anului, F.C. Politehnica a trimis o adresă Ministerului Tineretului și Sportului, solicitând ca stadionul — care este în actuala custodie a lui Poli pe timp de cinci ani, începând cu toamna lui 1990 — să îi fie dat pe o perioadă de 30 de ani. Rațiunile unui interval atât de lung sunt evidente. Atât tribunele cât și vestiarele necesită grabnice reparații dar nimeni nu are curajul să investească zeci de milioane pentru ca, după doi ani, toată afacerea să cadă. Pare absurd, dar echipele de juniori și copii ale clubului își fac antrenamentele după un grafic de exploatare a terenurilor adiacente stadionului, întocmit de Oficiul Județean pentru Tineret și Sport.

Noul Consiliu de administrație are în componență câteva din puterile financiare ale orașului. Capitalul privat din Timișoara ar putea schimba fața stadionului care, la 1 mai, a împlinit 30 de ani. Construite cu hei-rupism și muncă patriotică — așa erau timpurile — tribunele încep să se taseze. Gradenele sunt putrede, tabela de marcaj nu poate fi o mândrie pentru nici un timișorean și, în perspectivă, s-ar pune și problema unei instalații de nocturnă.

Acum câteva zile, M.T.S., răspunde clubului prin adresa Nr. 1/11.05.'93, adresată, de fapt O.J.T.S. Timiș.

MINISTERUL TINERETULUI ȘI SPORTULUI
DEPARTAMENTUL SPORTULUI
Comisia de negociere, avizare și evidență a contractelor economice

Către,
O.J.T.S. TIMIȘ
În atenția D-lui Director DAMȘA ADRIAN

Referitor la adresa nr. 46/19.01.1993, înaintată conducerii M.T.S. de F.C. Politehnica Timișoara, vă comunicăm următoarele:

— Comisia de negociere, avizare și evidență a contractelor luînd în discuție propunerea F.C. Politehnica Timișoara de a i se prelungi calitatea de administrator al stadionului de fotbal pe o perioadă de 30 de ani, vă comunicăm faptul că această propunere nu poate fi acceptată;

— Se recomandă ca O.J.T.S. Timiș să încheie un contract de închiriere cu F.C. Politehnica Timișoara cu privire la Stadionul de fotbal, contract care să protejeze activitatea sportivă, respectînd O.M. Tineretului și Sportului nr. 66/1993 și legislația în vigoare.

Față de cele menționate mai sus, vă rugăm să purtați discuții cu conducerea F.C. Politehnica Timișoara și să decideți.

...esență, se respinge solicitarea ca ...ind inacceptabilă și se lasă proble...a la cheremul unor negocieri di...cte între F.C. Politehnica și re...ezentantul oficial al Ministerului, ...ficiul Județean pentru Tineret și ...port, condus de dl. Adrian Damșa. ...u alte cuvinte, Poli va trebui să-și ...chirieze terenul pe care joacă, în...pând din 1995, dacă nu se va ...himba ceva esențial în România, ...nă atunci. Totuși lucrurile s-ar pu...a aranja cel puțin la fel de bine ...la Cluj, unde O.J.T.S.-ul local a ...chiriat stadionul Clubului „Universitatea" cu simbolica sumă de 100.000 lei/lună, adică cam atât cât costă chiria unui chioșc sătesc. Și cum greutățile nu vin singure, Universitatea Tehnică a preluat camerele jucătorilor de la sediul clubului aruncându-i în stradă pe Toma, Artimon și Baban. Deocamdată, însă, cel mai presant este acel —6 la adevăr. Când se vor limpezi apele, va fi timp și pentru stadion. Mingea se află în terenul O.J.T.S.-ului. Urmează jocul.

IOAN DORIN VOINEA

FOTBAL ➡➡➡ DIVIZIA B.IV

FOTBALUL CA ATITUDINE...

C.S. ASTRA — SOMEȘUL SATU MARE 1-1 (1-1)

Duminică ora 11, stadion CFR-Astra, spectatori 300, teren acceptabil, timp însorit.

Arbitri: Călin Ilie (Reșița) — Gigel Cheșa (Caransebeș), Mircea Medar (Reșița).

Cartonașe galbene: Boloș.

C.S. Astra: Ivan —Blajovici — Barna, Bodea — Boloș, Aslău, Molnar (cpt.), Iancu, Sulincean — Slave (46, Nini) Seviciu.

Someșul Satu Mare: DONCA — Boroș — Domuța, PETRIC, IACOB — Bondi, Rădulescu, Pop (cpt.), Lăpuște — NASZTAI (87, David), ZIMAN (74, Kirner).

Au marcat: NASZTAI (min. 14) — după o acțiune personală driblându-i pe rând pe Barna și Blajovici și lobând mingea peste portarul Ivan; ASLĂU (min. 22) — cu capul, în colțul lung al porții lui Donca, la o centrare a lui Iancu.

JUCĂTORUL MECIULUI: NASZTAI.

● Acest rezultat de egalitate compromite serios șanselse de supraviețuire în divizia B a gazdelor. Chiar dacă au dominat această partidă, au făcut-o haotic, fără materializare pe tabela de scor. ● A fost suficientă o bâlbâială a defensivei gazdelor, ca Nasztai să profite și să deschidă scorul în favoarea oaspeților. Din acest moment arădenii au atacat insistent și-au creat ocazii, care au fost însă ratate ● Rând pe rând, Boloș, Aslău, Barna, Nini au șutat fie în portarul Donca, fie mult în afara spațiului porții ● În min. 67 Iancu a trimis mingea în bară ● Cu toată această dominare, oaspeții nu s-au lăsat intimidați și au reușit să iasă de câteva ori la contraatac prin cele două vârfuri, Nasztai și Ziman ● Dacă nu a reușit mare lucru în joc, Boloș a beneficiat de clemența arbitrului Călin Ilie, care a evitat să-i arate cartonașul roșu, la un fault violent asupra lui Petric. ● De altfel, cei trei arbitri au fost îngăduitori cu gazdele, ceea ce nu l-a împiedicat pe arbitrul C. Ilie să anunțe sfârșitul partidei cu trei minute mai devreme! ● Este dureros ca un club de talia lui C.S. Astra să „reușească" în numai doi ani să retrogradeze două nivele mai jos!

OVIDIU PĂCURARIU

ÎN ULTIMUL MINUT...

VULTURII LUGOJ — ARIS ARAD 1-0 (0-0)

Duminică, ora 11, stadionul Tineretului, timp frumos, teren bun, spectatori 400.

Arbitri: Vasile Sulfineanțu — Gheorghe Trancă, Carol Ciupitu (toți din București).

Cartonașe galbene: Rus, Marchiș, Novac.

Vulturii: Micloș — Oancea — Popeț (cpt.), Cical, Aioanei — Craiu, Bungău, Hațeganu (70, Samson), Olteanu, — Ilcu, Copaci (33, Hodoneanțu).

Aris: Tentiș — Rad — Novac, Pârvu, Stănescu — Burlan (cpt.) Marchiș, Arman, Vlătănescu (90, Abrudan) — Suciu, Rus (87, Man).

A marcat: Ilcu (min. 90) dintr-un penalty acordat pentru un henț în careul oaspeților.

JUCĂTORUL MECIULUI: Vlătănescu.

● Cu fiecare etapă care se scurge spre sfârșitul campionatului Vulturii, ieșiți din miza competiției, lasă foarte mult de dorit la toate capitolele. ● Gazdele au avut foarte puține ocazii favorabile de a înscrie, cel mai periculos jucător rămânând Ilcu, care a expediat de două ori mingea în bară (min. 69 și 80) ● Aris s-a apărat exact, bine grupată în jurul lui Rad, iar în finalul partidei a avut câteva contraatacuri tăioase, declanșate inteligent de Vlătănescu, care au fost cu greu oprite de fundașii lugojeni. ● Iar dacă oaspeții n-au avut inspirația, care le putea aduce ambele puncte, gazdele au înscris în prelungirile acordate de central în min. 94, dintr-o lovitură de pedeapsă, care a fost contestată de către arădeni. ● În tribune subiectul nr. 1 nu a fost fotbalul, de această dată, performanța obținută de handbaliștii de la Metalul Timișul fiind cea comentată, iar dacă din toamnă fotbalul se va juca la concurență cu handbalul sau voleiul nu știu câți spectatori vor mai veni pe stadion...

RAUL SPILLER

CLASAMENT B.IV

Phoenix	32	19	6	7	60-37	44	+12
Vulturii •	32	18	4	10	52-36	36	+ 4
Aris	32	16	4	12	59-45	36	+ 4
Venus	32	18	0	14	57-50	36	+ 4
Dej	32	16	3	13	52-37	35	+ 3
Reghin	32	14	6	12	47-31	34	+ 2
Electromureș	32	14	5	13	51-44	33	+ 1
Carei	32	14	5	13	39-33	33	+ 1
Someșul S.M.	32	13	7	12	48-50	33	+ 1
Zalău	32	15	3	14	55-60	33	+ 1
Motorul	32	16	1	15	56-64	33	+ 1
Voivozi	32	15	2	15	49-40	32	0
Târnăveni	32	14	4	14	62-56	32	0
Lipova	32	15	2	15	53-48	32	0
U.M.T.	32	14	4	14	44-44	32	0
Cavnic	32	15	0	17	47-49	30	— 2
Astra	32	13	4	15	38-43	30	— 2
Aiud	32	14	1	17	38-55	29	— 3
Clujeana	32	8	2	22	36-65	18	—14
Ardudeana •	32	7	1	24	29-81	11	—21

• Echipe penalizate cu 4 puncte.

Rezultatele etapei: Vulturii Lugoj — Aris 1-0; Cavnic — Târnăveni 4-0; Carei — U.M.T. 1-0; Reghin — Zalău 2-1; Astra — Someșul SM. 1-1; Ardudeana — Motorul 1-3; Aiud — Lipova 1-0; Clujeana — Electromureș 1-3; Voivozi — Phoenix 2-0; Dej — Venus Lugoj 2-0.

Etapa viitoare: Venus Lugoj — Aris; Phoenix — Dej; Electromureș — Voivozi; Lipova — Clujeana; Motorul — Aiud; Someșul S.M. — Ardudeana; Zalău — Astra; U.M.T. — Reghin; Târnăveni — Carei; Vulturii Lugoj — Cavnic.

FOTBAL ➡➡➡ DIVIZIA B.III

CLASAMENT B.III

Gaz Metan	30	18	2	10	58-29	38	+8
Stoina	31	18	2	11	53-35	38	+6
Dacia Pitești	30	14	5	11	37-34	33	+3
Uricani	30	15	3	12	46-47	33	+3
Arsenal	30	15	2	13	52-38	32	+2
Cimentul Fieni	30	14	4	12	43-45	32	+2
Anina	31	15	2	14	44-46	32	+2
Șoimii Sibiu	30	15	1	14	48-49	31	—1
Curtea de Argeș	30	13	5	12	46-52	31	+1
Mătăsari	30	14	2	14	52-41	30	0
C.S. Târgoviște	30	13	3	14	48-33	29	—1
Sadu	31	12	5	14	45-52	29	—1
A.S. Parașeni	30	14	1	15	43-50	29	—1
ROVA Roșiori	30	12	4	14	38-37	28	—2
Lupeni	30	13	2	15	48-49	28	—2
Alexandria	31	11	6	14	36-51	28	—4
Caransebeș	31	13	1	17	41-60	27	—3
Slatina	30	10	5	15	34-47	25	—5
Electrica Fieni	31	10	3	18	28-54	23	—7

Rezultatele etapei: Gaz Metan — Uricani 3-1; Lupeni — Curtea de Argeș 7-0; ROVA Roșiori — Șoimii Sibiu 4-0; Electrica Fieni — Arsenal Reșița 0-1; Stoina — Cimentul Fieni 3-1; Sadu — C.S. Târgoviște 1-0; Alexandria — Mătăsari 2-0; Caransebeș — A.S. Parașeni 3-0; Anina — Dacia Pitești 3-1; Minerul Slatina a stat.

Etapa viitoare: Gaz Metan — Lupeni; Curtea de Argeș — ROVA Roșiori; Șoimii Sibiu — Slatina; Arsenal Reșița — Stoina; Cimentul Fieni — Sadu; C.S. Târgoviște — Alexandria; Mătăsari — Caransebeș; A.S. Parașeni — Anina; Uricani — Dacia Pitești; Electrica Fieni stă.

EURO CHAMP

ITALIA

ROSSONERI A UN PUNTO DAL PARADISO !

Zarurile au fost definitiv aruncate. Remizând şi la Cagliari (partidă disputată vineri), Milan este la un pas de a încheia al doilea campionat fără înfrângere în jocurile „fuori casa" (ultimul insucces în deplasare, fiind consemnat la 19 mai 1991, 1-2 la Bari) şi mai are nevoie de un singur punct din cele două întâlniri rămase de disputat (acasă cu Brescia şi în deplasare la Genoa) pentru a cuceri al 13-lea titlu de campioană. În meciul de pe Sant' Elia, Capello nu i-a folosit pe Baresi, Costacurta, Albertini, Van Basten, odihnindu-l pentru marele examen de pe Olympiastadion.

Un scor identic cu cel din Sardinia s-a înregistrat şi pe San Siro. După ce gazdele au condus, ratând apoi un penalty prin Sosa (iniţial uruguayanul marcase, dar arbitrul Brignoccoli a dictat repetarea loviturii) s-au văzut egalate cu 3 minute înainte de final. În min. 82, la un fault comis le Tramezzani (Inter) stupidă decizie a aceluiaşi arbitru, care l-a eliminat pe colegul de echipă de Agostini. După trei luni, Bagnoli şi-a adus aminte şi de Darko Pancev, introducându-l în ultima jumătate de oră în locul lui Schillaci.

Partida cea mai fierbinte a etapei s-a jucat la Firenze. 40.000de spectatori au rămas consternaţi când friulienii au marcat în 12 minute două goluri. Dar Effenberg s-a aflat în zi mare, trăgându-şi practic echipa după el şi a reuşit să aducă egalitatea şi liniştea (temporară, deoarece Fiorentina mai are de înfruntat pe Torino, în deplasare şi Foggia, acasă) dar nu şi victoria în pofida superiorităţii numerice avute în ultimul sfert de oră, A. Orlando (Udinese) fiind eliminat pentru un fault dur.

De această remiză, a profitat Brescia, care cu victoria obţinută în faţa lui Lazio, le-a egalat pe puncte pe Fiorentina şi Udinese. Obligată să joace pe teren neutru, la Trieste, terenul propriu fiind suspendat, echipa lui Lucescu s-a mobilizat exemplar, Hagi a fost pe tot terenul, Sabău a marcat un gol spectaculos în timp ce golgeterul Signori a fost de nerecunoscut şi astfel rândunelele continuă aventura...

Venită la Genova fără Di Chiara, Grün, Melli, Zoratto, deţinătoarea Cupei Cupelor a deschis scorul prin neastâmpăratul Asprilla şi parcă i-a părut rău, reparându-şi însă greşeala provocând un penalty, salvator pentru elevii lui Maselli.

Alte trei jocuri s-au încheiat nedecis, într-o etapă, de fapt, a remizelor :

• Juventus — Sampdoria, după un joc de vacanţă.

• Napoli — Torino,unde gazdele au fost întâmpinate cu fluierături, de exigentul public napoletan, după penibilul 0-3 de la Pescara, singurul aplaudat fiind Careca, care cu acest joc şi-a încheiat aventura italiană, el urmând a evolua în Japonia.

• Roma — Atalanta, clubul roman trecând prin momente foarte dificile, având o datorie de 80 milioane DM !

ANCONA — PESCARA 5-3. M. Agostini (8, 26 şi 51), Vecchiola (40), Ermini (87) — Sivebaek (18), Palladini (42), Allegri (81).

BRESCIA — LAZIO 2-0. Sabău (51), Hagi (73).

FIORENTINA — UDINESE 2-2. Effenberg (40 — penalty şi 61) — Dell' Anno (16), Branca (28).

GENOA — PARMA 1-1. Padovano (66 — penalty) — Asprilla (27).

INTER — FOGGIA 1-1. Sosa (27) — Roy (87).

JUVENTUS — SAMPDORIA 1-1. Platt (47) — Jugovici (4).

NAPOLI — TORINO 1-1. Policano (60) — P. Poggi (81).

ROMA — ATALANTA 2-2. Giannini (19), Rizzitelli (89) — Alemao (33), Perrone (45).

CAGLIARI — MILAN 1-1. Francescoli (3) — Massaro (33). Eliminaţi : Festa (Cagliari) şi Evani (Milan) în min. 85.

SERIE B

ASCOLI — MONZA 1-1 (1-1) ; BARI — COSENZA 1-2 (0-2) ; BOLOGNA — MODENA 2-1 (1-0) ; LUCCHESE — CREMONESE 0-0 ; PIACENZA — VERONA 1-0 (0-0) ; REGGIANA — PADOVA 1-1 (1-0) ; SPAL — CESENA 0-0 ; TARANTO — ANDRIA 2-2 (2-0) ; TERNANA — PISA 3-0 (2-0); VENEZIA — LECCE 1-1 (1-0).

SANDU USUSAN

CALCIO Serie A

Milan	32	18	12	2	62-29	48
Inter	32	16	12	4	56-34	44
Parma	32	15	8	9	44-33	38
Juventus	32	14	9	9	54-41	37
Lazio	32	12	12	8	60-44	36
Sampdoria	32	12	11	9	47-43	35
Cagliari	32	13	8	11	40-32	34
Torino	32	9	16	7	37-34	34
Atalanta	32	13	8	11	39-42	34
Roma	32	8	15	9	39-36	31
Napoli	32	10	11	11	45-45	31
Foggia	32	10	11	11	36-48	31
Genoa	32	6	16	10	37-52	28
Fiorentina	32	7	13	12	46-53	27
Udinese	32	9	9	14	39-47	27
Brescia	32	8	11	13	32-42	27
Ancona	32	6	7	19	39-69	19
Pescara	32	5	5	22	42-70	15

CALCIO Serie B

Reggiana	35	18	15	2	40-14	51
Cremonese	35	17	12	6	57-34	46
Ascoli	35	15	13	7	51-31	43
Piacenza	35	15	13	7	39-25	43
Lecce	35	13	17	5	39-34	43
Cosenza	35	14	14	7	34-22	42
Padova	35	15	12	8	39-32	42
Cesena	35	11	14	10	34-28	36
Bari	35	13	10	12	40-40	36
Pisa	35	11	13	11	20-23	35
Venezia	35	11	12	12	37-36	34
Verona	35	10	13	12	27-30	33
Monza	35	6	20	9	23-28	32
Modena	35	10	12	13	31-38	32
Lucchese	35	6	19	10	35-35	31
Andria	35	5	18	12	25-33	28
Bologna	35	8	11	16	32-49	27
Spal	35	6	14	15	25-39	26
Taranto	35	4	15	16	27-49	23
Ternana	35	4	9	22	22-55	17

GERMANIA

Werder revine spectaculos

Când se părea că Bayern München s-a desprins în câştigătoare, iată că etapa a 32-a a complicat din nou lucrurile.

Bremen-ul a învins la un scor concludent pe Saarbrücken, compromiţând aproape total şansele de salvare ale gazdelor, în timp ce Bayern a fost întrecută categoric, la Karlsruhe. Gazdele au avut o primă repriză excelentă, asigurându-şi un avans confortabil de 3 goluri, ce-i drept şi cu contribuţia portarului Aumann, vinovat la două din ele. Liderul a început la fel de nesigur şi în repriza secundă şi doar după ce tabela de marcaj arăta 4-0, münchenezii au jucat mai aproape de valoarea lor, creându-şi câteva ocazii clare de gol, din care au fost concretizate doar două.

În restul etapei mai consemnăm :

• Festivalul de goluri al lui Yeboah la Uerdingen, unde gazdele s-au consolat deja cu „zweite liga".

• Meciul pe muchie de cuţit de la Stuttgart, între două pretendente, încă, la un loc în U.E.F.A., încheiat în mod fericit pentru gazde, graţie golului reuşit de libero-ul Dubajic în ultimele secunde.

• Scorul alb înregistrat la Bochum, într-un joc dominat de oaspeţii din Köln, care s-au ales cu mai puţin decât meritau.

SV HAMBURG — FC KAISERSLAUTERN 2-2. Weichert (38), Heesen (41) — Haber (66), Zeyer (71).

FC SAARBRÜCKEN — WERDER BREMEN 0-4. Neubarth (10), Kohn (33 ; 58), Herzog (88).

FC SCHALKE — DINAMO DRESDA 2-0. Borodjuk (22), Müller (76).

BAYER UERDINGEN — EINTRACHT FRANKFURT 2-5. Walz (25), Jüptner (48) — Yeboah (3 ; 34 ; 53 ; 86), Anicic (36). Peschke — Uerdingen a ratat un penalty în min. 65.

VFB STUTTGART — BOR. M-GLADBACH 3-2. Knup (7), Gaudino (20), Dubajic (90) — Wynhoff (36), Klinkert (51).

FC NÜRNBERG — BORUSSIA DORTMUND 1-2. Eckstein (32) — Sammer (54 ; 60).

BAYER LEVERKUSEN — WATTENSCHEID 3-1. Kirsten (44), Scholz (82), Hoffman (90) — Fink (75).

VFL BOCHUM — FC KOLN 0-0.

SC KARLSRUHE — BAYERN MÜNCHEN 4-2. Carl (24 ; 34), Rolff (45), Schütterle ă49) — Mazihno (65), Ziege (90).

HORST SZEIBERT

BUNDESLIGA

Bayern München	32	17	10	5	69-41	44
Werder Bremen	32	17	10	5	55-30	44
Dortmund	32	18	5	9	60-38	41
Frankfurt	32	14	12	6	56-38	40
Leverkusen	32	12	12	8	58-44	36
SC Karlsruhe	32	12	11	9	44-54	35
VFB Stuttgart	32	11	12	9	52-46	34
FC Kaiserslautern	32	12	9	11	48-37	33
Bor. M-gladbach	32	12	9	11	57-54	33
FC Schalke 04	32	11	11	10	38-38	33
SV Hamburg	32	8	15	9	41-37	31
Watteschеid	32	9	8	14	45-62	28
Dinamo Dresda	32	7	12	13	31-46	26
FC Nürnberg	32	9	8	15	25-44	26
FC Köln	32	11	3	18	39-50	25
VFL Bochum	32	7	10	15	41-48	24
Saarbrücken	32	7	9	16	35-63	23
Uerdingen	32	6	8	18	34-68	20

SPANIA

Zamorano pe urmele lui Hugo Sanchez

Pe „Santiago Bernabeu", Sevilla în frunte cu căpitanul ei, Diego Maradona, nu a putut ţine piept mai mult de 15 minute, unui Real dezlănţuit, purtat spre victorie de un public vulcanic (103.000 spectatori) şi de un goleador de marcă, Zamorano (ajuns la cota 27 în clasamentul golgeterilor), care se dovedeşte a fi un demn urmaş al mexicanului Hugo Sanchez.

Rayo nu a mai repetat jocul bun din partida cu concitadina Real, fiind o pradă uşoară pentru Koeman şi al lui. De notat, două nume noi în formaţia catalană, Oscar şi Maqueda, ultimul în vârstă de 22 de ani, provenit de la echipa satelit Barcelona Athletic din „Segunda division".

Singura victorie în deplasare am consemnat-o la San Sebastian unde Osasuna, deşi a evoluat mai bine de o jumătate de oră, în inferioritate numerică, s-a impus clar în faţa Realului Sociedad.

Odată cu înfrângerea suferită la Gijon se pare că şi Cadiz îşi va lua adio de la „primera division", în timp ce Albacete, graţie reuşitelor uruguayanului Zalazar, continuă să mai spere.

O altă echipă aflată în zona fierbinte, Logrones, a reuşit să învingă formaţia mult „hulitului" Gil, şi n-ar fi de mirare dacă „toamna europeană" ar începe fără Atletico Madrid.

SOCIEDAD — OSASUNA 1-3. Kodro (70) — Jose Mari (14), Urban (40), Pascual (78). Eliminat : Larrainzar II (Osasuna — 57).

REAL — SEVILLA 5-0. Zamorano (16, 38 şi 41), Michel (32), Hierro (73).

TENERIFE — CELTA 1-0. Cesar Gomez (85). Eliminat Gudelj (Celta — 89).

BARCA — RAYO 4-0. Julio Salinas (7), Baquero (22), Koeman (60 şi 82 — penalty).

BURGOS — OVIEDO 1-1. Fenol (80) — Iankovici (55). În min. 10 Carlos (Oviedo) a ratat un penalty. Eliminaţi : Baguino (Burgos) şi Armando (Oviedo) ambii în min. 58.

GIJON — CADIZ 1-0. Juanele (73).

ALBACETE — ESPANOL 2-0. Zalazar (72 şi 82 — penalty).

CORUNA — ZARAGOZA 1-0. Marcos Vales (62).

VALENCIA — ATH. BILBAO 3-1. Tomas (50), Eloy (56), Penev (61) — Carlos Garcia (89). Eliminat : Camarasa (Valencia — 70).

LOGRONES — AT. MADRID 2-1. Erana (44), Salencov (78) — Donato (72 — penalty).

GHIŢĂ OCHIŞOR

Primera Division

Barca	34	22	8	4	81-30	52
Real	34	22	8	4	72-26	52
Coruna	34	20	8	6	58-29	48
Valencia	34	16	10	8	52-31	42
Tenerife	34	14	13	7	54-41	41
At. Madrid	34	15	9	10	48-38	39
Sevilla	34	15	8	11	40-40	38
Osasuna	34	12	8	14	40-37	32
Ath. Bilbao	33	13	6	14	40-43	32
Sociedad	34	12	7	15	43-55	31
Zaragoza	34	10	11	13	33-46	31
Gijon	34	10	11	13	35-52	31
Celta	34	8	14	12	21-28	30
Oviedo	34	10	9	15	37-43	29
Rayo	34	7	15	12	35-44	29
Espanol	34	9	11	14	40-49	29
Logrones	34	9	10	15	30-46	28
Albacete	33	9	7	17	44-51	25
Cadiz	34	5	11	18	29-63	21
Burgos	34	3	12	19	25-65	18

ANGLIA

Felicitări Arsenal !

Joi, în rejucarea finalei celei de-a 112-a ediţii a Cupei Angliei, F.A. Cup: ARSENAL LONDON — SHEFFIELD WEDNESDAY 2-1 după prelungiri (Ian Wright 33, Andy Linighan 119 — Chris Waddle 68). Astfel „The Gunners", aflaţi la a 12-a F.A. Cup final (record în Anglia), au intrat pentru a 6-a oară în posesia râvnitului trofeu (ca şi Newcastle Utd. şi Blackburn Rovers ; Manchester Utd. şi Aston Villa au 7 succese iar Tottenham — 8).

Bisul de joi n-a debutat sub cele mai bune auspicii : lovitura de începere a fost amânată cu 30 min. datorită unui accident grav pe autostrada M1 Leeds — Londra care a împiedicat pe cei 24.000 fani ai „bufniţelor" din Sheffield să sosească la timp (le-au fost repartizate 34.000 bilete, cu 5 lire mai scumpe decât la finala de sâmbătă, dar, pentru mulţi, a 4-a călătorie în doar 6 săptămâni la Wembley, şi într-o zi lucrătoare, însemna o lovitură la buget). Dar meciul, disputat pe ploaie, a fost senzaţional, entuziasmând pe cei 62.267 spectatori (cel mai mic număr din istoria competiţiei, pentru o finală): după două mari ratări semnate Merson şi Linighan, Alan Smith l-a angajat superb pe Wright în min. 33, acesta înscriind peste Woods. Al 200-lea gol în istoria finalelor Cupei Angliei disputate pe Wembley din 1923 încoace, al 10-lea său gol în această ediţie a Cupei, al 30-lea în acest sezon (golgeter absolut, fiind urmat de Teddy Sheringham — Tottenham — 29) şi al 4-lea într-o finală de Cupa Angliei. Impresionant, nu-i aşa ?

În min. 68, la centrarea lui John Harkes prelungită cu capul pe spate de Mark Bright, Chris Waddle a egalat cu un volé din 10 m, uşor deviat de Lee Dixon. Peste 3 minute, acelaşi Bright a trimis în bară, iar în min. 81 Ian Wright a fost înlocuit cu David O'Leary. Aflat la a 724-a apariţie şi ultima, după 21 ani petrecuţi cu Arsenal. Frumoasă fidelitatea internaţionalului irlandez de 35 ani...

În min. 119, când asistenţa aştepta, pentru prima oară în istoria Cupei penalty-urile, Andy Linighan a înscris cu un cap fulgerător, la cornerul executat de John Jensen.

Şi aşa, Arsenal va participa pentru prima oară din 1979-'80 în Cupa Cupelor (4-5 la penalty-uri în finala cu Valencia). În Champions League : Man. Utd. iar în Cupa U.E.F.A. : Aston Villa şi Norwich City.

Altceva : astăzi are loc procesul Alan Sugar — Terry Venables. Sugar, patronul firmei Amstrad şi al lui Tottenham (deţine 62% din Spurs, în valoare de 13 milioane lire), va trebui să explice de ce l-a destituit pe directorul executiv al clubului, renumitul Venables. Pentru că acesta n-a vrut să-i vândă partea sa (22%) din Spurs ? Oricum, cu ajutorul lui Robert Earle, patronul noii înfiinţatei reţele de restaurante londoneze „Hollywood", Venables a contraatacat, declarând că doreşte el acum să cumpere acţiunile boss-ului Sugar. Care a răspuns : **„Nu voi ceda lui Venables, chiar dacă ar avea în spate companii ca Ford sau Coca-Cola".**

• După Ian Porterfield (Chelsea) — demis, şi Brian Clough (Forest) — retras, managerul lui Crystal Palace, retrogradată în liga secundă, STEVE COPPELL (37 ani, de 9 ani cu Palace) şi-a prezentat demisia boss-ului Ron Noades, deşi contractul îi expira în '94 : **„Simt o mare supărare şi părere de rău".**

• Swindon Town (manager Glenn Hoddle, 3-1 şi 2-3 cu Tranmere Rovers) şi Leicester City (1-0 şi 2-2 cu favorita Portsmouth) vor disputa luni pe Wembley finala turneului play-off de promovare în Premier League. Unde au promovat automat Newcastle Utd. şi West Ham Utd.

MIHAI COMŞULEA

HANDBAL

DIVIZIA A — MASCULIN

„U" TIMIŞOARA — HIDROTEHNICA CONSTANŢA 29-21 (14-10)

În ultimul meci acasă din acest campionat (în ultima etapă studenţii timişoreni joacă la Vaslui) echipa antrenorului Otto Heel a avut ca adversară echipa de pe litoral, care, din prima etapă a acestui campionat, s-a instalat pe ultimul loc pe care se va afla şi după ultima etapă. Meciul a fost de slabă factură tehnică, lipsit de faze spectaculoase. Dan Petru de la gazdele şi Ene de la oaspeţi fiind singurii care s-au ridicat peste valoarea de ansamblu a jocului.

Au înscris pentru „U": Dan Petru 10, Billi 5, Ştot 4, Eremia şi Negovan cîte 3, Sârbu 2, Cicu şi Deacu cîte 1, iar pentru Hidrotehnica Ene 7, Olaru 6, Vasilescu 4, Arghir 2, Osman şi Arvat cîte 1.

Cuplul piteştean Popa-Sândulescu a arbitrat slab, uitînd de multe ori că jucătorii pot face maxim trei paşi cu mingea în mînă.

Judeţul Timiş promovează în lanţ

În săptămîna care a trecut au avut loc turnee de promovare în divizia A şi B la care au participat şi trei echipe din judeţul Timiş, toate îndeplinindu-şi obiectivul.

METALUL — TIMIŞUL LUGOJ a realizat, în turneul de la Bistriţa, promovarea în divizia A în urma unei victorii şi a două egaluri: **30-26 cu POLI-MECOM IAŞI 24-24 cu ARCTIC GĂEŞTI şi 23-23 cu C.S.U. CONSTRUCTORUL ORADEA.**

Cea de-a doua promovată în prima divizie este POLI-MECOM IAŞI. Felicitări reputatului antrenor lugojean Constantin Popa, tuturor jucătorilor şi celor implicaţi material, pentru această promovare.

Echipa masculină **„VIDEOCOLOR"** din Timişoara a participat la turneul de calificare în divizia B, învingînd pe „CUPROM" Baia Mare cu scorul 20-19, şi va evolua, din toamnă,, în eşalonul secund. Echipa „PROGRESUL" Peciza s-a retras, din motive financiare, de la turneul final.

Antrenorul echipei, Doru Oprescu mulţumeşte Direcţiei T.R.TV Timişoara şi firmelor „RIPS", „OMNIS „PARCONS", „MEMORII" Holding TV.S, toate din Timişoara şi firmei germane T.S.V. Hagenbach pentru sprijinul oferit în realizarea acestei performanţe.

Echipa feminină **„NENA — 13 DECEMBRIE** din Timişoara antrenată de veşnic tînărul Gheorghe Şuşa va activa şi ea în divizia B în urma turneului de calificare de la Cluj, unde a obţinut următoarele rezultate: 24-20 cu Bistriţa şi 26-20 cu Tg. Mureş. Domnul Duşan Kaplar, patronul firmei „NENA" a fost autorul moral şi, mai ales, material al acestei reuşite.

* * *

După mulţi ani o jucătoare timişoreancă a fost convocată la lotul naţional de senioare. Este vorba de **ARTENE** de la „U", care participă în aceste zile, în Germania, la „Cupa Mondială", rezervată echipelor naţionale care, de-a lungul anilor, au cîştigat titlul mondial sau olimpic.

C. GRIGORE

tenis

CAMPIONATELE JUDEŢENE — TIMIŞ

Sub egida Filialei Judeţene de Tenis — Timiş s-au disputat la Timişoara, pe terenurile A.S. „Electrica" şi parţial şi pe cele ale C.S.M. Autoturisme, Campionatele judeţene de tenis la copii şi juniori. Titlurile de campioni au fost disputate la cinci categorii de vârstă (băieţi şi fete). Au fost înscrişi peste 100 de jucători, aceştia putând participa la două categorii de vârstă. Concursul s-a disputat în zilele de 21, 22, 23 mai, debutând joi la ora 18,00 cu şedinţa tehnică, arbitru principal funcţionând dl. Ovidiu Şola. Ca deobicei, un ajutor deosebit l-am avut din partea Secţiei de tenis a A.S. „Electrica" Timişoara şi în primul rând a preşedintelui secţiei, dl. Ioan Barna.

Până duminică seara au fost desemnaţi următorii campioni:

Categoria 8-10 ani: Fete — **Roxana Ţimbota** (C.S.M. Autoturisme Timişoara); băieţi — **Mihai Laurenţiu Teodor** (C.S.M. Autoturisme Timişoara).

Categoria 11-12 ani: La fete finala s-a disputat luni — 24 mai între Ramona But (Electrica Timişoara) şi Ioana Gaşpar (C.S.M. Autoturisme Timişoara); băieţi — **Csanadi Zoltan** (C.S.M. Autoturisme).

Categoria 13-14 ani: Fete — **Silvana Barna** (Electrica Timişoara); băieţi — **Răzvan Lupşescu** (C.S.M. Autoturisme Timişoara).

Categoria 15-16 ani: La fete, finala s-a disputat luni, 25 mai între Mirabela Teodorescu (Electrica Timişoara) şi Raluca Neniu (Electrica Timişoara); băieţi — **Gabriel Cruciat** (C.S.M. Autoturisme Timişoara).

Categoria 17-18 ani: Fete — **Mirabela Teodorescu** (Electrica Timişoara; băieţi — **Marius Călugăru** (C.S.M. Autoturisme Timişoara).

În încheiere ţin să remarc sprijinul, ca întotdeauna, ale Oficiului Judeţean pentru Tineret şi Sport Timiş care ne-a asigurat premiile pentru campioni şi ne-a pus la dispoziţie mingile necesare pentru buna desfăşurare a competiţiei.

GELU IANU
Preşedintele Filialei Judeţene de tenis — Timiş

SC - UTT - SA TIMISOARA

Calea Aradului nr. 48
Telefon: 096 / 143.888
Fax: 096 / 145.321
Telex: 71.344

VINDE DIN STOC
în cantităţi limitate,
la preţuri avantajoase, următoarele:

▼ **ţesături din bumbac pentru lenjerie de pat la lăţimea de 80 cm şi 150 cm;**

▼ **confecţii textile: feţe de masă tip damasc, prosoape de bucătărie şi batiste**

C. C. E.

Motta

MILIOANE DE TIFOSI AŞTEAPTĂ „GRAND SLAM-UL"

Mâine, cu începere de la ora 21,15 Olimpia stadion din München va fi gazda finalei Cupei Campionilor Europeni. La fluierul arbitrului elveţian Kurt Roethlisberger se vor alinia echipele A.C. Milan şi Olimpique Marseille. Este pentru a doua oară când finala C.C.E. se dispută la München (prima având loc în ediţia 1978-79. Nottingham — Malmö 1-0) şi a patra oară când se joacă în Germania (celelalte două desfăşurându-se la Stuttgart, ediţia 1958-59, Real — Reims 2-0 şi 1987-88, P.S.V. Eindhoven — Benfica 0-0 şi 6-5 după penalty-uri).

Pentru a 16-a oară, o echipă italiană ajunge în ultimul act al competiţiei, de 7 ori câştigându-se şi trofeul: Milan de 4 ori (1962-63, 1968-69; 1988-89 şi 1989-90), Inter de 2 ori (1963-64 şi 1964-65) şi Juventus (1984-85). Francezii au disputat până în prezent 4 finale, toate pierdute: Reims (1955-56 şi 1958-59 — ambele cu Real Madrid), St. Etienne (1975-76, cu Bayern München) şi Olympique Marseille (1990-91 cu Steaua Roşie Belgrad).

Vom asista, pentru prima oară în istoria celor trei competiţii europene, la o finală italo-franceză.

După succesele obţinute de Parma şi Juventus, Italia fotbalistică aşteaptă acum şi triumful milanezilor.

A. C. MILAN

Anul înfiinţării: 1899; **Adresa:** Via Turati, 3—20 121 Milano — Telefon (02) 62.281; **Stadion:** Giuseppe Meazza, capacitate 85.847 locuri; **Sponsor:** Motta; **Culori:** roşu-negru; **Preşedinte:** Silvio Berlusconi (54 ani, a preluat clubul de la 24 martie 1986); **Antrenor:** Fabio Capello (născut la 18 iunie 1946, a mai antrenat pe Milan, ediţia 1986-87 fiind înlocuit după 7 etape după care 4 sezoane a fost inactiv); **Palmares:** a câştigat de 12 ori campionatul, de 4 ori Cupa Italiei, de 4 ori C.C.E., de 2 ori Cupa Cupelor, Supercupa Europei de 2 ori, Cupa Intercontinentală de 3 ori, Supercupa Italiei de 2 ori şi Mitropa Cup în 1982.

Oare ce s-ar mai putea scrie despre super-echipa Milan, care aproape tot timpul s-a aflat în prim-planul celui mai puternic campionat din lume şi al întrecerilor internaţionale. Este imposibil să nu tresari la auzul unor nume ca **Nordhal, Schiaffino, Greaves, Liedholm, Hamrin, Sormani, Trapattoni, Cesare Maldini** (tatăl lui Paolo), **Schnellinger, Buriani, Capello** (actualul antrenor), **Rivera** (501 prezenţe, după mulţi cel mai valoros jucător italian, după război), **Altafini, Albertosi, Rosato**, adevăraţi coloşi care au dat farmec şi culoare jocului echipei rosso-nera. Deşi a cunoscut şi ani de întuneric şi umilinţă (după cazul Totonero) în serie B, Milan a avut puterea, graţie preşedintelui Berlusconi, un om de afaceri cu o puternică personalitate şi antrenorului Arrigo Sacchi, un om cu puţin păr, dar foarte multe idei, să renască şi să devină un bolid de formula 1. În scurt timp au ajuns în vitrina clubului o panoplie de trofee, începând cu titlul de campioană a Italiei şi culminând cu Cupa Intercontinentală. După eşecul din ediţia 1990-'91 (eliminarea surprinzătoare în sefiminală cu aceeaşi Ol. Marseille, urmată de suspendarea pe timp de un an din competiţiile europene), Milan este hotărâtă să cucerească din nou Europa. Urmaşul lui Sacchi, Capello, a demonstrat că ştie să gestioneze moştenirea primită, echipa ajungând să uite de existenţa verbului „a pierde" (58 de partide fără înfrângere în „Calcio" şi un parcurs fără cusur în Europa) îngrozind pe toată lumea şi făcându-i pe ziarişti să-şi epuizeze superlativele: diavolul, galacticul, sideralul, stelarul, planetarul Milan.

Traseul parcurs până în finală: 4-0 şi 3-0 cu Ol. Ljubljana; 4-0 şi 1-0 cu Slovan Bratislava şi în grupa semifinală B 4-0 şi 1-0 cu I.F.K. Göteborg; 2-0 şi 2-1 cu P.S.V. Eindhoven; 1-0 şi 1-0 cu F.C. Porto. Deci 10 victorii din 10 jocuri!!

Lotul de jucări: **Antonioli, Cudicini şi Rossi — portari; Baresi, Costacurta, F. Galli, Gambaro, Maldini, Nava, Tassotti, Traversa — fundaşi; Albertini, Boban, De Napoli, Donadoni, Eranio, Evani, Gullit, Lentini, Rijkaard, Savicevici — mijlocaşi; Dionigi, Massaro, Papin, Serena, Simone şi Van Basten — atacanţi.**

OLYMPIQUE MARSEILLE

Anul înfiinţării: 1898; **Adresa:** 441 Avenue du Prado, Boite Postal 124, 13257 Marseille; **Stadion:** Velodrome, capacitate 45.000 locuri; **Sponsor:** Panasonic; **Culori:** alb-albastru; **Preşedinte:** Bernard Tapie (50 ani, a preluat clubul de la 11 aprilie 1986); **Antrenor:** Raymond Goethals (născut la 17 octombrie 1921, a mai antrenat pe Stade Waremme, Saint-Trond, Anderlecht, Bordeaux, Corianthians Sao Paolo, Standard Liége şi naţionala Belgiei între anii 1968 şi 1976). **Palmares:** a câştigat de 8 ori campionatul, de 10 ori Cupa Franţei, finalistă a C.C.E. în ediţia 1990-'91.

În decursul anilor, alb-albaştrii din Marseille au fost nevoiţi să stea mai mult în umbra celor de la Reims, Saint Etienne, Bordeaux. Cu excepţia anilor 1937, 1948, 1971 şi 1972, ani în care a câştigat titlul, dominându-şi adversarii, Olympique a avut evoluţii destul de modeste, care au culminat cu „rătăciri" în liga a doua. La puţin timp după revenirea pe scena primei divizii (1984), clubul a fost preluat de magnatul Bernard Tapie (1986), care avea să declare atunci: „În cinci ani vom fi campionii Europei". Într-adevăr, O.M. a cunoscut o perioadă strălucitoare, obţinând 4 titluri consecutive şi Cupa Franţei. Pe plan internaţional însă, succesul promis de Tapie se lasă încă aşteptat, deşi echipa a ajuns de două ori în sefiminale (Cupa Cupelor 1988 şi C.C.E. 1990) şi chiar în finală, acum 2 ani, fiind întrecută de Steaua Roşie Belgrad, la Bari, după executarea penalty-urilor. Şi dacă până în prezent **Carnus, Bosquier, Magnusson, Skoblar, K. Allofs, Couecou, Beretta, Tresor, Tigana Francescoli, Mozer, Stojkovici, Waddle, Papin** nu au reuşit să aducă nici o cupă europeană în Franţa, vor încerca, mâine, marea lovitură, următorii: **Barthez şi Olmetta — portari; Amoros, Boli, Eydellie, Casoni, Angloma, Di Meco, Thomas — fundaşi; Desailly, Deschamps, Sauzee, Abedi Pele, Ferreri — mijlocaşi; Durand, Völler, Boksici** — atacanţi.

Iată şi traseul parcurs de Olymp[illegible] până în finală: 3-0 şi 5-0 cu Gle[illegible] Belfast; 2-0 şi 0-0 cu Dinar[illegible] reşti; şi în grupa semifina[illegible] 2-2 cu Glasgow Rangers [illegible] F.C. Bruges şi 6-0 şi [illegible] Moscova.

IPOTEZE...

Obsedați, poate mai mult decât era necesar, de răsturnările spectaculoase din campionatul italian, ni le-am dorit și noi pe ale noastre... și ele au venit, uimind prin inedit și estompând fenomenul care le-a creat: coborârea mediei valorice, nicidecum ridicarea ei...

A fost mai întâi acel CSM Reșița — Steaua 2-0, a explodat duminică Dinamo — Selena 0-1, adică un rezultat mult prea tentant pentru a fi trecut cu vederea și a nu încerca unele ipoteze, fără a pretinde, atenție, că acuzăm, categorisim sau exprimăm dubii, pentru că nu este cazul... odată și odată trebuia să se întâmple și asta, într-o construcție clădită pe erori, așa cum este campionatul nostru. Este, dacă vreți, teoria unei abateri de o zecime de grad, care la distanțe mari capătă proporții de ani lumină!

De fapt Dinamo nu mai este Dinamo cam de mult timp. Prin asta, înțeleg un ansamblu de jucători proveniți din toată țara, care alcătuiau totuși o echipă capabilă să iasă cu fruntea sus în Europa, chiar dacă rețeta internă ajunsese notorie: egal în deplasare, victorie cu 2-0 acasă. Ieșirea din aceste tipare s-a făcut rareori, dar atunci în avantaj, pentru a se forța tifla lui Postelnicu adresată către Valentin... sigur că acesta din urmă n-a stat cu mâinile în sân, barând vreme îndelungată accesul dinamoviștilor la titlu cu o echipă de aur, chiar dacă pentru a se ajunge la formula ideală care a câștigat Cupa Campionilor Europeni a fost nevoie de un rulaj de aproximativ 250 de jucători... dar hai să stăm strâmb și să judecăm drept: cine ar fi refuzat să joace la Steaua sau la Dinamo? Numai că pe atunci, ceea ce pleca din țară înspre grădina dinamovistă era șlefuit, triat și integrat într-un ansamblu capabil de performanță la vârf cel puțin doi ani, asta însemnând drumuri până în sferturile sau semifinalele cupelor europene! Nu același lucru se poate spune acum despre Dinamo, devenită un antreprenor al cluburilor străine și cam atât, pentru că, dacă un jucător a ajuns în vizorul acestora, mai există o condiție: ca el să joace la o echipă titrată. Și iată cum, exodul din ultimii ani către București, acolo unde după un sezon, hai, două, să se pună parafa „bun pentru export", secătuind în același timp și fotbalul românesc dar și propriul lot, ajungându-se la o adevărată penurie de valori care, nu numai că a diluat serios campionatul, dar a și alungat publicul de pe stadioane. În aceste condiții, a rămas doar firma, fără pic de acoperire, dacă vreți, un fenomen asemănător emiterii biletelor de bancă în perioadele de inflație... Și au mai rămas doar meciuri pe campionat, eternele confruntări cu Steaua, dar și acestea cu mult bun simț ar putea fi acceptate drept derby-uri... Ceea ce este mai interesant, îl constituie pretențiile și vâlva care se creează în jurul unei organizări care se dorește a fi profesionistă, dar rămâne, din păcate, în zodia unei mentalități de amatorism pur. Astfel, cred că la Dinamo s-a consumat o energie infinit mai mare pentru lansarea mitului Ianul-Berlusconi, decât pentru a se îndrepta labilitatea unei echipe care-și pierdea rând pe rând combatanții. Apoi uite Halagian nu-i Halagian, răbufniri în conflictul Tene-Moldovan, un caz pe care încă nu l-a clarificat nimeni, preferându-se o situație pe cât de nebuloasă, pe atât de periculoasă printr-o eventuală repetare.

Sigur că experimentul Israel a adus un titlu în Șos. Ștefan cel Mare. Ei și? Pe cine mai sperie Dinamo la ora actuală în Europa? Și atunci, la ce ar fi dus încă un titlu în condițiile de față, în afară de un bilanț cu ironii aruncate către Bv. Ghencea? Doar pentru satisfacerea propriilor orgolii de tip levantin? Este, veți fi de acord, un preț prea mare, pentru a pudra din nou fața destul de palidă a unei echipe care și-a scris singură istoria declinului.

Și iată cum sincopele care nu întârzie să apară, încep să fie sancționate prompt. Totul e să prinzi momentul, adică minutul, după care să nu mai ai emoții. Iar Selena, care în fond joacă pe prime echivalente cu venitul mediu lunar al unui suedez, l-a exploatat, în situația unei echipe cu streangul la gât. Asta e tot. Restul sânt simple speculații...

CÎINII LATRĂ, CARAVANA TRECE...

de Miki Junea

Formula 1

MAGUL SENNA vs PROFESORUL PROST 6-4

Monte Carlo, Principatul Monaco. Etapa a 6-a a Formulei 1: Marele Premiu al Principatului Monaco, disputat pe străzile acestuia.

78 tururi pe o pistă de 3,218 km. (lungime totală: 251,058 km).

Câștigătorul anului 1992: Ayrton Senna, la mare luptă cu Nigel Mansell.

Un lider neîncrezător

La ultima întâlnire cu Marele Circ al cailor putere, pe largul Montmelo scăldat în soare, Alain Prost a fost imbatabil. Și a devenit lider în clasamentul general, cu un avans de 2 puncte în fața lui Ayrton Senna. Se părea că acest avans va crește după Monaco de oarece, cu toate problemele apărute la suspensiile bolizilor Williams-Renault în timpul antrenamentelor oficiale, francezul a obținut al 26-lea pole-position în cariera sa. Iar Senna doar poziția a treia, datorită unei intrări în parapet în mare grabă pe ploaia de ioi. Toate acestea n-au îndepărtat însă temerile lui Alain: **„Nu poți fi niciodată sigur la Monaco".** De ce, ne explică Martin Brundle, excelent aici în '92: **„În automobil fiind, acest circuit pe străzi pare ceva simplu și firesc. Dar în bolid, la peste 200 km h, străzile par foarte înguste".**

Startul a decis

Al 51-lea Grand Prix monegasc a avut următoarea configurație la start: Prost, Schumacher, Senna, Hill, Alesi, Patrese. Pe căldura mediteraneană Williams-Renault-ul-și-a alimentat speranțele obținerii primei sale victorii aici, după 13 eșecuri consecutive. Logic în aceste condiții, un start bun pentru Prost era primordial. Dar tocmai asta a lipsit: Alain, de scuzat datorită încărcăturii nervoase, a călcat cu o fracțiune de secundă mai repede pe accelerator și bolidul său a țâșnit când beculețele roșii încă mai luminau. Arbitrii l-au penalizat cu 10 sec. și astfel, deși a rămas în frunte până în turul 11, Schumacher a devenit practic liderul cursei. Intrat la boxe în acel tur 11 pentru a-și ispăși penalizarea de 10 sec. Alain Prost a trăit poate cele mai lungi și grele momente din cariera sa când a constatat că motorul său refuză să pornească, după două încercări. Totuși, într-un sfârșit, Renault-ul a ascultat și Alain a revenit pe circuit pe poziția 22. Care l-a suflat orice șansă de reeditare a succeselor sale la Monaco din '84, '85, '86 și '88.

Visul înecat în fum

De gafa și ghinionul lui Prost a profitat Michael Schumacher. Pe un Benetton-Ford îmbunătățit cu... 1,2 sec./tură, germanul și-a consolidat entuziasmant poziția de lider, ajungând la un avans de 18 sec. față de Senna. La al 28-lea său G.P., Michael părea decis să-și adauge în palmares a doua victorie, după triumful de la Spa '92. Nu l-a ajutat motorul, care a capotat în turul 34, în acul de păr dinaintea tunelului. Astfel, Michael a dispărut în fum și Senna a preluat conducerea. Pe care n-a mai cedat-o până la finish, cu toate atacurile lui Damon Hill. Șansa acestuia s-a risipit în turul 72 când, la un atac marca Zanardi, care i-a mai șicanat și pe Prost și Alesi, Berger l-a ciocnit pe Hill, acesta pierzând secunde prețioase. Mai mult, a trebuit să-și apere cu dinții locul 2 la atacurile lui Alesi.

În final, Senna s-a văzut încoronat pentru a 5-a oară consecutiv (!) la Monaco, dovedindu-și din plin talentul său de supercampion. Adăugând și victoria din '87, constatăm că Ayrton l-a egalat la victorii obținute în Principat (6) pe Graeme Hill, tatăl lui Damon. Felicitări deja legendarului brazilian, „La Mulți Ani!" compatriotului său, Rubens Barrichello, care duminică a împlinit 21 de ani și... La revedere până la 13 iunie, când gazda lui Senna și a celorlalți piloți va fi metropola canadiană Montreal.

CLASAMENT FINAL: 1. Ayrton Senna (BRA) — McLaren-Ford în 1h52'10"947"'; 2. Damon Hill (GB) — Williams-Renault la 52"118"'; 3. Jean Alesi (F) — Ferrari la 1'03"362""; 4. Alain Prost (F) — Willams-Renault la 1 tur; 5. Christian Fittipaldi (BRA) — Minardi-Ford la 2 tururi; 6. Martin Brundle (GB) — Ligier-Renault.

CLASAMENT GENERAL: PILOȚI: 1. Senna (McLaren-Ford) 42 p; 2) Prost (Williams-Renault) 37 p; 3. Hill (Williams-Renault) 18 p.; 4. Schumacher (Benetton-Ford) 14 p.; 5. Blundell (Ligier-Renault) și Herbert (Lotus-Ford) 6 p.

CONSTRUCTORI: 1. Williams-Renault 55 p; 2. McLaren-Ford 44 p; 3. Benetton-Ford 19 p; 4. Ligier-Renault 11 p; 5. Lotus-Ford și Minardi-Ford 7 p; 7. Ferrari — 6 p.

MIHAI COMȘULEA

REPLAY

■ Săptămâna trecută spuneam că antrenorul brăilean Sdrobiș a fost chemat în fața C.C.N. pentru o declarație insinuantă, vizând necinstea ce domină fotbalul nostru. Au fost citați, de asemenea, Costel Câmpeanu (portarul Progresului) și Nicolae Vătafu (din conducerea Selenei), în urma declarației primului ce ar fi fost ademenit să „vândă" meciul de la Bacău. Am așteptat cu sufletul la gură rezultatele confruntărilor din fața C.C.N. Și când colo nimic. Nimeni nu scrie nimic. Totul e O.K.

■ Ba totuși scrie ceva, în „S.R.", despre faptul că ar trebui o verificare a tuturor activităților FRF, începând din 1990, pe linia controalelor inițiate, se pare, de guvern în toate sectoarele vieții publice, într-o depistarea și eradicarea corupției. Să sperăm în așa ceva? Parcă ar fi prea frumos.

Așa că să nu visăm, ci, rămânând pe sol, să ne delectăm cu o frază (retorică), de o ingenuitate și naivitate înduioșătoare, apărută pe manșeta „Gazetei Sp.":

„Corupția a atins și sportul?"

■ Fotbalul în orice caz l-a atins, toți știm că e așa, dar nu spunem lucrurilor pe nume. Asta îi reproșează și Adrian Porumboiu și Ion Crăciunescu profesorului Traian Tomescu, autorul scrisorii deschise adresate arbitrilor (și nu „iubiților", cum — corectura vrând să mă „lucreze" — a apărut recent în numărul trecut), români. Adică de ce dl. Tomescu nu dă numele arbitrilor corupți? Și de ce dl. Tomescu nu se leagă de corupători, adică de conducătorii de cluburi. Unii. Care ei ar fi rădăcina răului. Asta o spun cei doi arbitri. Până acum nu s-a mai spus direct, așa ceva. E un semn bun? Să sperăm într-o curățire morală a fotbalului nostru plecând de la perpetuarea unor astfel de luări de poziție? Era să zic „demascări" dar nu e cazul pentru că nici Crăciunescu și nici Porumboiu nu dau nume. De conducători verosi. Le lipsește, ca (aproape ?) tuturor, curajul.

Legat de ce spun cei doi arbitri m-aș putea instnua urgent pe tărâmul dizertației cu tema **„Cine e mai vinovat, coruptul sau corupătorul?"** dar mă eschivez, din lipsă de spațiu, relativ la un așa subiect gras.

■ Profesorul Traian Tomescu face și el o semieschivă, la semiatacul arbitrilor mai sus pomeniți, nominalizând nu arbitrii corupți, ci .. restul:

„Din eroare (!?? — n.n.) în articolul meu (...), am omis să precizez că există în România un mic grup de arbitri incoruptibili, care, spre lauda lor, aduc un mare serviciu fotbalului românesc. Este vorba de I. Crăciunescu, Ad. Porumboiu, Gh. Constantin, C. Gheorghe și A. Huzu, pe care îi asigur de dragostea și totala mea considerație" (G.S.").

■ Scandal mare în jurul meciului retur de Cupă, Bistrița — Craiova. Deși calificați, craiovenii acuză arbitrajul și jocul dur al gazdelor. Apoi, gazdele, prin antrenorul Cârstea, acuză pe oaspeți de simulări, trucuri ieftine, incitări, etc. Adevărul pare a fi până la urmă în afirmațiile lui Oblemenco (G.S.)

„Spre finalul meciului, arbitrul Sorescu a spus jucătorilor noștri că a fost supus unor mari presiuni. Se pare că felul în care a fost pregătit acest meci are rădăcini mai adânci. S-a vorbit și despre unele rivalități între vechea conducere a FRF (actualmente la Rapid) și unele persoane federale. Toate acestea sunt, desigur, ipoteze, dar ele au contribuit la crearea unei tensiuni care s-a reflectat asupra partidei. Cu alte cuvinte, a existat, aș spune, un curent... anti-Rapid, legat de participarea în Cupa U.E.F.A.".

■ Dinamo — Selena 0-1. Fără cuvinte. Deocamdată. Deși zvonurile au început să circule, făcându-se aluzii la marile datorii ale lui Ianul și la posibila lor achitare de către Sechelariu. Vom vedea. Dacă vom putea.

— MAX —

MAGNET S.R.L.
GENERAL MANAGER
RICHARD ANDRESS

Tiparul executat la S.C. „HELICON" BANAT S.A.

Vest Sport — Timișoara, str. Paris nr. 2 A, tel. 096/13 63 11, int. 174. Director onorific: MARCEL TOLCEA.

COLECTIVUL REDACȚIONAL: Duki Popovici — redactor șef, Radu Suciu — șef departament fotbal intern, Sandu Ususan — șef departament fotbal extern, Ovidiu Păcurariu, Petru Fuchs, Mihai Comșulea.
COLABORATORI PERMANENȚI: C-tin Grigore, Ștefan Marton, Vlad Siniteanu, Marius Dura, Dan Bârcă Grama, Ghiță Ochișor, Horst Szelbert, Mircea Cosma, Raul Spiller, Dan Gârlea, Silviu Florescu.
REPORTERI SPECIALI: Lucian Gheorghiu, Ioan Doria Voinea, Neiu Sere.

DIRECTOR COMERCIAL: Marian Popovici; ȘEF COMPARTIMENT DIFUZARE: Cristian Simedrea
PAGINARE ȘI TEHNOREDACTARE: Nicu Berechet; MONTAJ: Mircea Gal și Liviu Lazăr.

La Cluj, U.T.A. face pasul spre Divizia Națională !

SPORT vest

Anul III • Nr. 21 (75) • 1—7 iunie 1993
Apare marți • 8 pag. 30 lei •
Publicația se difuzează în județele Arad, Bihor, Caraș-Severin, Hunedoara, Alba, Timiș

MAGNET MAGNET MAGNET MAGNET

Vocea Porumbelului Îmblănit

(nu iese fum fără zvon, nici Portic în teren)

N-am ce face. Iar trebuie să mă iau de arbitri. Aproape că-mi vine să schimb titlul rubricii în „Comici vestiți ai gazonului". Deși nu-mi vine să rad chiar dacă-s fire veselă. Păi fluieră ăștia cum îi taie capu' și cum atârnă buzunaru' Omu' negru ce a arbitrat (scuzați larghețea termenului) pe Arsenal cu Stoina, după ce 90 de minute și-a bătut joc de tot stadionu', la sfârșit nu mai știa cui a dat cartonașe. Pop (adică Omu' negru) și-a pie dut creionul. Și atunci a scris în foaie (cu creionul lui Fuchs) ce nume i-au dictat delegații echipelor!?! • Aurel Dudaș, micul Berlusconi al Aradului, portarul echipei Blănarul, afectat de faptul că echipa sa a retrogradat din C, vrea să o desființeze. Aș spune eu, o nouă victimă a jocurilor de culise. Cum să nu spun, când în ultima etapă toate candidatele la Onoare (nu vă gândiți la vorbe mari ci la categoria eșalonului) au scos puncte dubioase de pe te miri unde. Numa' Blănarul nu. A.J.F.-ul tace... • Mare război mare în Caraș. Când se întâlnesc Gloria cu Bocșa ești tentat să confunzi Banatu' cu Sicilia. Parcă joacă Palermo cu Catania ! Vendetă nene ! Puiu Mischie „il capo" de la Bocșa n-a fost lăsat nici la cabina arbitrilor nici pe teren. Treacă-meargă. Da ce ziceți de faptu' că și secundului bocșan, Feri Portic, i s-a pus embargo la intrarea în teren ?! Dacă Bocșa nu pică și Gloria nu intră războiu' continuă anu' viitor. Ca la noi în Sicilia. • Degeaba fabrici trenuri și metrouri dacă n-ai parte de ele. Propunem societății Astra S.A. să înființeze secție de autobuze. Să ajungă echipa la meci că-n C ajunge oricum. N-are încotro din moment ce autocaru' te lasă pe drum și cum altu' nu-i, se plictisesc Slave și Sulincean să stea-n d-um și să aștepte. Cât o să aștepte druckerii vagonarilor curățenia generală de la club ?

ION GOLUMBU

NUMAI ÎN vest SPORT PUTEȚI CITI

• La Reșița, arbitrii miroseau a... Gaz Metan •

Unde s-a ascuns Nic. Grigorescu de Buggs Bunny

• Cum a confundat Teașcă trenul cu mașina •

ADRIAN DAMȘA

Vă spun ca timișorean. Stadionul trebuie să intre în proprietatea lui Poli

VINE BARAJUL !

C.P.L. ELECTRICA

ARAD TIMIȘOARA

BORUGA și DUCKADAM

contra

IOSIF și ILIE ROTARIU

Vendeta de la Govândari

Gloria Reșița — Metalul Bocșa 1-0 (0-0)

Sâmbătă ora 11, stadion Gloria, spectatori 1100, teren bun, timp bun pentru fotbal cu cer schimbător.

Arbitri : Vasile Angheloiu — Nicolae Sterea (ambii București) Constantin Miclea (Bușteni).

Observator : Mircea Axente (Arad).

Cartonașe galbene : Ciornei, Vuia, Ianu II, Mitar.

Cartonașe roșii : Marcu, Murar

GLORIA : Fekete (cpt.) — I. PĂTRU — TULUC, Kapornyai (Mitar din min. 77), Zsizsik (Șirian din min. 65) — BRICI, CHIȘ, Manole, Marcu — Bălean, Ciornei.

METALUL : Ianu II — Murar (cpt.) — Videscu, Costescu, Dolană — Marișescu, ZAH, TALPEȘ, Vuia — CIUCUR, Tigla (Caimac din min. 77).

A marcat ' Ciornei (min.55), pătruns singur în careu după o discutabilă poziție de ofsaid în care s-a aflat la pasa trimisă de Marcu.

JUCĂTORUL MECIULUI : CHIȘ.

PETRU FUCHS

(Continuare în pagina 5)

Mai bine în zece oameni...

C.F.R. Cluj — U.T.A. 1-2 (1-1)

Sâmbătă, ora 11, stadion C.F.R., spectatori cca 1.000, teren foarte bun, timp frumos.

Arbitri : Aron Huzu (Sibiu) — N. Florescu (Sibiu), A. Iordăchescu (București).

Observator,, Dan Ionescu (București).

Cartonașe galbene : Șt. Olar, Miszli, Ungur.

Cartonașe roșii : Szell (min. 20)

C.F.R. CLUJ : Dan Florin — Man — Jucan, Șumlea (46, Ciocan) Șt. Olar — PIROSKA, Simion, Trușcă, I. Olariu — MISZTI, DAN MATEI (cpt.) (76, Ivan).

U.T.A. : SINESCU — Grad — RADU GEORGE (cpt.), Dronca — Szell, UNGUR, RIVIȘ, Mutică (46, GRĂDINARU), Stupar — MITU (84, Târlea), TARȚĂU.

Au marcat : TARȚĂU (min. 8) — cu capul, în urma unei lovituri libere executate de Mitu, Simon și Fl. Dan ciocnindu-se între ei ; PIROSKA (min. 30) — după o pătrundere pe lângă Grad și Riviș cu un șut în colțul scurt al porții lui Sinescu : TARȚĂU (min. 78) — insistând la o minge ce părea pierdută.

JUCĂTORUL MECIULUI : SINESCU.

OVIDIU PĂCURARIU

(Continuare în pag. 5)

IPOTEZE de Jackie Ionescu

ANTRENORII CRAIOVEI

Un fapt cu totul surprinzător îl constituie apariţia în ultimii 6-7 ani aproape simultan în performanţa de Fotbal, din ţara noastră a unui Grup craiovean de Antrenori. Bondrea, Cârţu, Ştefănescu, Stănescu, Ţicleanu, precum şi Balaci şi Tilihoi, reprezintă în prezent puternice personalităţi profesionale de-o incontestabilă eficacitate. Cu atât mai reconfortantă este apariţia acestui Grup, cu cât, până nu de mult, Bucureştiul era Centrul care furniza şi repartiza Antrenori pentru toată ţara.

Apariţia Antrenorilor de performanţă olteni este aparent inexplicabilă. Aceasta pentru că n-a existat o acţiune premeditată şi elaborată pentru formarea lor. Singurul element comun care-i leagă este apartenenţa lor la Marea echipă a Universităţii. Acest lucru însă nu poate explica, în totalitate, fenomenul. Mai degrabă factorul specific care-i caracterizează este că Toţi s-au format Singuri ! Fiecare prin El-însuşi, cum ar zice Aceia ! Într-un fel ei sunt autodidacţi ! Bondrea pe traseul Sibiu-Slatina-Craiova, Cârţu la Craiova, Stănescu la Sibiu, Craiova, Bistriţa, Bacău, Reşiţa, Ştefănescu la Braşov şi Bacău, Aurică Ţicleanu la Galaţi, Tilihoi la Jiul-locală, Balaci în Africa şi, mai nou, Donose la Stoina pe care-o promovează.

Şi totuşi cum de-au apărut ?!

Să fie ei Efectul şi Continuarea exploziei performative a Universităţii din anii trecuţi ?! Sau a Modelelor de Antrenori pe care i-au avut atunci când jucau ? Să-i fi determinat pozitiv spre Meserie, Cernăianu, Oană, Valentin Stănescu, Teaşcă, Mircea Rădulescu sau cei doi olteni care-au început de fapt Seria Oţet şi Oblemenco ? Probabil că au luat ceva de la fiecare dintre aceşti foarte buni Antrenori ! Dar nici acest lucru nu explică apariţia lor ! Dar ce-ar fi să credem că un rol principal în Apariţie, l-a avut freneticul Spirit de performanţă al Universităţii, lansată spectaculos în Cupele europene, precum şi extraordinara Tensiune pozitiv-negativă a publicului craiovean, capabilă să dezvăluie imense energii şi ambiţii tuturor acelora care erau acolo jos pe Gazon ?! Ce-ar fi ?

Un lucru este Cert însă şi-anume că aceşti tineri Antrenori n-au apărut din Senin ! Ei nu sunt o generaţie spontană ! Noi considerăm că afirmarea lor are la bază o Craiovă — fotbalistică ! Un Oraş în care Fotbalul se cuprinde organic în Mintea şi Sufletul olteanului ! În ambiţia de a fi Primul şi peste tot a Olteanului ! De aceea, probabil, una dintre trăsăturile comune ale celor din Grup este Nevoia şi Aspiraţia spre Performanţă ! Nu vedeţi cum toţi Promovează şi câştigă pe unde merg ?! Desigur ei nu apăreau ca Antrenori de acest Profil şi Nivel într-un alt Oraş, cu alte dominante sociale şi spirituale. Pe ei i-au făcut Oraşul Craiova şi Tribunele stadionului Central ! Şcoala lor de antrenori a fost Craiova ! Ar fi inutil să se reproşeze, chiar aşa la modul teoretic, altor Spaţii geo-fotbalistice că nu produc Antrenori de genul Ştefănescu — Stănescu — Bondrea — Cârţu — Ţicleanu — Balaci ! Ar fi greşit pentru că numai un Oraş cu psihologie de Fotbal poate naşte Jucători şi Antrenori de Performanţă ! Iar în cazul Craiovei nu este vorba că Oraşul ştie Fotbal şi de aceea este el Fotbal, ci că Oraşul este de Fotbal pentru că el Trăieşte cu intensitate, sinceritate şi bucurie Fotbalul ! Există, să-i spunem, o diviziune psiho-socială a înclinaţiilor pe care Spaţiile Umane le au spre Unele sau Altele din domeniile performanţei. Unele Oraşe, fac Scriitori, altele, Comercianţi, altele Politicieni, altele Fotbal ! Fiecare după Gena principală !

În final ne rezervăm satisfacţia ca să subliniem un aspect cu totul deosebit al evoluţiei acestui grup craiovean de antrenori, acela că Fiecare dintre aceşti Antrenori a crescut chiar cu şi prin Echipele pe care le-au afirmat ! Bondrea a promovat cu Sibiul şi cu Slatina, şi-apoi cu Electro din C până în A şi în UEFA şi Cârţu a refăcut Universitatea câştigând Campionatul-Cupa, Stănescu a dat mereu viaţă unor echipe letargice Ţicleanu a fixat bine Galaţiul, Tilihoi a urcat cu Jiul, iar Balaci a triumfat în Cupa Africii ! Vocaţia de Performeri a acestor băieţi e într-adevăr Nemaipomenită !

Iar următorul care va irumpe din „Şcoala de la Craiova" va fi cu certitudine Silviu Lung ! Şi va fi şi el un Antrenor de Performanţă !

ochi în ochi

ADRIAN DAMŞA

„Vă spun ca timişorean, Stadionul trebuie să intre în proprietatea lui Poli

REP. : Dle Adrian Damşa, în ultimul număr al „Vest SPORTULUI" la rubrica „FĂRĂ ANESTEZIE" analizând problema stadionului în legătură cu adresa M.T.S.-ului către O.J.T.S. — Timiş, v-am aruncat pisica în curte.

A.D. : Acolo s-au strecurat câteva dezinformări. Ce m-a deranjat cel mai mult este afirmaţia dlui Voinea în legătură cu folosirea terenurilor adiacente ale stadionului Politehnica după un grafic elaborat aici la O.J.T.S. Eu aş vrea să ştie timişorenii că, încă din februarie 1990, aceste terenuri sunt folosite şi programate de F.C. Poli.

REP. : Îmi pare rău că s-a strecurat această eroare în ziar, dar să revenim la adresa venită de la M.T.S., sunteţi împins, să zic aşa, în faţă, să negociaţi — şi nu prea ştiu ce să negociaţi — cu clubul Poli.

A.D. : Este păcat că nu am avut mai demult posibilitatea să expun poziţia O.J.T.S. Timiş în legătură cu acest stadion. Vreau să vă spun că, încă din vara lui 1990, noi am început demersurile în direcţia împroprietăririi clubului Poli cu stadionul pe care joacă.

REP. : În colaborare cu Poli, presupun ...

A.D. : Neapărat în colaborare cu Poli. În baza convingerii că acest stadion nu poate fi decât al lui Poli au stat următoarele raţiuni. Stadionul este folosit în exclusivitate de Poli, atât pentru pregătire cât şi pentru jocuri. Toate celelalte divizionare timişorene au stadioane proprii. Deci nu se punea problema revendicării stadionului de alte cluburi. A doua raţiune este că Poli preluând acest stadion, spre întreţinere, în 1990, a cheltuit pentru această întreţinere. Sigur, nu şi-a putut permite să investească datorită provizoratului.

REP. : Deci, timpul scurt de administrare nu le-a permis să investească. Atunci apare firească această cerere de concesionare, pe 30 de ani ...

A.D. : Până la această cerere de concesionare, vreau să spun că, în prealabil, am sesizat Ministerul că această stare de provizorat în baza căreia stadionul este dat pe termen limitat lui F.C. Poli, privează această bază sportivă de anumite investiţii serioase şi, mai grav, apare pericolul degradării.

REP. : Sesizabil deja !

A.D. : Vizibil. Deci raţionamentul cel mai simplu impune ca stadionul să 'ntre în proprietatea Politehnicii.

REP. : Aveţi aici pe masă un act. Adresa nr. 16 din 7.01.1991, în care propuneţi Ministerului, citesc aici, ca stadionul 1 Mai" să intre definitiv în proprietatea clubului Poli. Dar nu s-a întâmplat aşa.

A.D. : Deci, vedeţi, am avut de atunci intenţia de-a atribui stadionul Politehnicii. Au urmat, le am aici, şi alte adrese în acest sens. Socotesc însă că atunci când clubul Politehnica a înaintat ultimul memoriu prin care solicita atribuirea pe 30 de ani, ar fi fost poate util să o facem împreună pentru a găsi, poate, argumentele cele mai bune.

REP. : Am sesizat o anumită teamă pe culoarele clubului că O.J.T.S. ar vrea să ia în administrare stadionul. De unde această opinie ?

A.D. : Eu nu cred că există o asemenea opinie, sau dacă există este la unele persoane izolate, poate nu cele mai reprezentative pentru F.C. Poli. Ca dovadă a bunei noastre credinţe vreau să menţionez faptul, nu lipsit de importanţă, că, pe memoriul înaintat de Poli, O.J.T.S. şi-a pus avizul net favorabil. Lucru de care nu se pomeneşte în A-NESTEZIA de care aţi pomenit.

REP. : Mi se pare că poziţia dvs. are două componente clare. Prima, cea sentimentală, de polist şi timişorean care vă face să doriţi binele clubului fanion al timişorenilor şi cea de-a doua, mai pragmatică, prin care vă daţi seama, cred eu, că acest stadion ar reprezenta un balast pentru O.J.T.S.

A.D. : Nu există nici un motiv ca cineva să ne sperie. O.J.T.S. nu doreşte să aibe în proprietate acest stadion. Şi ca timişorean adevărat vă spun că nu văd alt proprietar pentru stadion, decât Poli. Şi, adresa M.T.S. nu trebuie privită ca un refuz categoric. Aşa o idee este greşit de vehiculat. De altfel, acolo se recomandă negocieri. Deci trebuie întâi aşteptat rezultatul negocierilor. Abia după aceea să ne speriem dacă nu cumva cade drobul de sare în capul copilului.

REP. : Dar dacă situaţia va impune o negociere între O.J.T.S. şi Poli. Cum vedeţi rezolvarea optimă ?

A.D. : Rămân cu rezerva că se va rezolva totuşi favorabil pentru Poli. Dacă totuşi trebuie să negociem sunt convins că vom găsi cea mai ieftină şi favorabilă soluţie pentru Poli. Dar, ca o ultimă precizare, vă rog să scrieţi pentru cititorii timişoreni ai „Vest SPORTULUI", că O.J.T.S. Timiş va face în continuare demersuri pentru ca Poli să primească stadionul.

A consemnat
DUKI POPOVICI

• PASE CU BURTA •

Marţi, 25.05.1993 la Ineu s-a desfăşurat întâlnirea amicală dintre echipele „Cavalerilor fluierului" din Arad şi Timişoara. Partida s-a încheiat cu scorul de 2-0 (1-0) în favoarea timişorenilor, golurile fiind marcate de Paia Pecarov cu un şut de la 18 m şi Hirşoveanu, la o minge revenită din bară. Partida a fost agreabilă şi fazele de poartă nu au lipsit. S-au remarcat : Filimon, Popa de la gazde respectiv Vuşcan, Şunda şi Korek.

Arbitrajul a fost asigurat de I. Sandor, N. Ardelean şi I. Pantea. Ei s-au arătat intransigenţi faţă de orice neregularitate şi ca atare au fost eliminaţi de pe teren, pentru proteste U. Popa şi N. Grigorescu.

Au evoluat : „Cavalerii fluierului" Arad (Subcomisia Ineu) : **Magyari (Stoica) — Belle, Filimon, Miron, Babă, Mureşan, Bondar, Rusan, Avram, Tuduce, Trif, Stanca, Groza, Ologeanu II, Morar.**

„Cavalerii fluierului" Timişoara : **U. Popa — Pleşa, Vuşcan, Şunda, C. Avram, Roman, Altmayer, Grigorescu, Pecarov, Gall, Hârşoveanu, Boboc, Korek, Pătruţ.**

TREI PENTRU PROTOCOL

O veste bună pentru druckerii „Golumbilor". Echipa săptămânalului „Vest SPORT" s-a înscris în ediţia '94-'95 a Cupei României. Şi, ca o avanpremieră la acest eveniment notabil „Golumbii" au provocat în mod oficial, prin intermediul mass-mediei centrale, într-un joc tur-retur, viitoarea câştigătoare a Cupei Presei din Bucureşti.

„Golumbii" se află deja în pregătiri şi, într-un meci test au surclasat Şolmii-Textila cu 8-2 ! Subliniind prestaţia de excepţie a „portero"-ului Ghiţă „Zubi" Ochişor nu putem să nu remarcăm şi marcatorii : Dan Gârlea „Protocol" (3), Silviu „Sucă" Florescu (2), Radu „Max" Suciu, Marius Dura „Bigudiu" şi Horst „Auge" Szeibert.

Sigur că echipa „Vest SPORT". în vederea unei cât mai onorabile prezenţe în Cupă, ar putea fi întărită cu alţi fotbalişti din mass-media locală. Din păcate, lipseşte criteriul selecţiei. Cupa presei timişorene rămâne doar un deziderat, iar echipa „Microfonul" a Diviziei Sport Radio Timişoara evită de mai mult timp o confruntare cu celebrii „Golumbi". Le înţelegem teama, deşi că oameni de sport n-ar trebui să uite vorba lui Pierre de Coubertin : „Important e să participi". Chiar dacă ţi-e sortit să pierzi, am adăuga noi.

ION CUPENE

P.S. : Îmbucurător e că „Renaşterea bănăţeană" şi-a reluat antrenamentele — a adevărat, cu uşile închise. Pentru început e încurajator că băieţii au rezistat (fizic) să joace non-stop 20 de minute ! Acceptăm şi un meci de două reprize a 10 minute.

TEXTE PRETEXTE

OFSAIDUL UCIGĂTOR

Am văzut în marea finală Milan — Olympique cum poate ajunge fotbalul la autodistrugere. Prin regula ofsaidului. Cele două superechipe ale lumii practică acum un fotbal aproape identic, căci şi O.M. joacă acum un 1-4-4-2, cu apărare în linie, renunţând la sistemul cu un libero şi 2 stoperi de marcaj. Singura diferenţă ar fi că Abedi Pele are o libertate mai mare de mişcare, spre deosebire de Lentini care este încorsetat, pe aripa stângă.

Aşa că s-au întâlnit două echipe cu apărare în linie şi presing formidabil, ceea ce a dus la reducerea distanţei dintre fundaşii lui Baresi şi cei ai lui Boli, şi, implicit, la micşorarea drastică a spaţiilor necesare jocului combinativ. Motiv pentru care ecuaţia tactică a constat în modul de anihilare a jocului la ofsaid, prin mingi lungi, aruncate peste linia de mijloc, de către cele două linii de fundaşi. Şi am văzut cel puţin 5-6 faze în care arbitrii au penalizat poziţii de ofsaid, care nu influenţau jocul, oprind astfel din acţiuni de gol jucători plecaţi, regulamentar, din linia a doua.

Milan e o echipă de avangardă, O.M. a devenit şi ea (Le spuneam acum 5-6 luni colegilor de redacţie că finala se va juca între Milan şi O.M. şi că va fi deschisă oricărui rezultat). La Timişoara, am văzut, în toamnă, că Real Madrid încearcă să joace ceva asemănător. Probabil că ăsta este drumul de urmat. Presingul. Şi ca să-l poţi face, ca să rezişti fizic, e nevoie să alergi cât mai puţin, să reduci „du-te-vino"-ul atac-apărare, astfel zis să împingi jocul sus, spre poarta adversă. Şi asta o poţi face numai prin jocul la ofsaid. Care, cum am văzut, distruge spectacolul.

Cred că o soluţie va trebui să apară în anii următori, fie în ce priveşte regulamentul, fie — mai degrabă — în ce priveşte maniera de sancţionare a ofsaidului.

Iar ideea că Milan e o echipă terminată, mi se pare o speculaţie gazetărească, recunosc că tentantă, adevărul părându-mi-se a fi tocmai faptul că jocul de avangardă propus de Milan, de câtiva ani încoace, a făcut suficient de mulţi prozeliţi. Astfel zis, acest joc a fost însuşit şi de alţii, producându-se o oarecare egalizare, în sus, a valorilor, ceea ce a aplatizat uşor vârful piramidei, pe care trona, solitar, Milan-ul.

RADU SUCIU

C. P. L. ARAD

Anul înființării : 1935. Stadion C.P.L. — 500 locuri.

Culori : ALB-VERDE.

Președinte MOISE BALTĂ, vicepreședinte VIOREL ROMAN, organizator competiții IOAN MERCEA, director tehnic MIHAI JIVAN, antrenor GHEORGHE BORUGA.

Cea mai bună performanță : promovarea în divizia C (pe atunci liga a III-a), în 1991.

LINIA DE CLASAMENT '92/'93 :

30 22 6 2 100-13 50 p.

C.P.L. a avut în campionatul recent încheiat un parcurs de metronom. În turul campionatului a acumulat 25 de puncte și tot atâtea în retur. A fost învinsă doar de două ori, la limită, de celelalte două contracandidate la șefia clasamentului, Vestpetrom Pecica și Olimpia I.S.D. Arad. Principala învinsă a acestei întreceri este, fără îndoială echipa din Pecica, care, deși s-a clasat cu doar două puncte în urmă, și-a păstrat demnitatea și condiția de echipă valoroasă, apărându-și cu corectitudine șansele până în ultima etapă. C.P.L. se prezintă ca o echipă echilibrată pe compartimente, siguranța apărării insuflând-o nimeni altul decât Helmuth Duckadam, în fața căruia evoluează și experimentatul Csordas. Interesant este că linia mediană îl are în componență pe Alexandru Labu, până acum câteva sezoane jucător al... Electricii. Principalul animator al unui atac de... 100 goluri este un alt veteran, Vânătoru care își trăiește a doua tinerețe la C.P.L.

GOLGETERI : ȘULE 20 ; TĂTAR 18.

LOTUL ECHIPEI

DUCKADAM HELMUTH (născut în 1.11.1959 — înălțime 188 cm — greutate — 110 kg) ; MORARU OCTAVIAN (18.05.1965 — 176 — 70) ; PETCUȚ IONEL — 4.09.1969 — 172 — 68) ; PETCUȚ MIHAI (19.07.1968 — 180 — 71) ; CSORDAS IANOS (2.12.1961 — 181 — 78) ; DRONCA BUJOR (1.11.1965 — 177 — 67) ; DĂNCIULESCU NICU (23. 03.1968 — 173 — 65) ; DONCA DANIEL (28.04.1975 — 170 — 65) ; STELEA CORNEL (23.07.1967 — 170 — 69) ; LABU ALEXANDRU (28.01.1968 — 180 — 81) ; CORAȘ ADRIAN (4.04.1968 — 174 — 75) ; NEȘCOVICI ROBERT (24.08. 1972 — 175 — 73) ; PAL DORIN (24.09. 1964 — 171 — 76) ; FILIMON RAUL (27,09.1973 — 185 — 75) ; MERCEA CĂTĂLIN (15.09.1974 — 183 — 66) ; TĂTAR MARIUS (12.02.1973 — 179 — 71) ; ȘULE DANIEL (9.03.1968 — 182 — 68) ; BALIȚA EUGEN (4.08.1968 — 174 — 70) ; UZUM CLAUDIU (5.08.1968 — 182 — 78) ; VÂNĂTORU GHEORGHE (19. 08.1959 — 168 — 60).

VINE BARAJUL

Trei întrebări pentru doi antrenori

1. Când ați fost sigur de câștigarea seriei ?

2. Care a fost cel mai dificil moment al parcursului ?

3. Ce părere aveți despre regulamentul de calificare în divizia B ?

GHEORGHE BORUGA

1. Când a început campionatul !

2. Atunci când am pierdut la Pecica, cu Vestpetrom, cu 1-0.

3. Acest regulament de calificare e tare șubred și vă rog să-mi spuneți care va fi criteriul de departajare dacă, hai să presupunem, toate echipele câștigă acasă cu 2-0 și pierd în deplasare cu același scor, ai gând la egalitate perfectă ?!

ILIE ROTARIU

1. După victoria obținută în fața F.Z.B.-ului, care a fost de fapt singurul adversar într-adevăr periculos, de Tomnatic nefiindu-mi teamă niciodată.

2. Atunci când am remizat la Nădrag, în penultima etapă a turului și F.Z.B.-ul s-a instalat pe primul loc.

3. Mi se pare cel puțin ciudat. În primul rând nu înțeleg de ce trebuie să jucăm cu campioana județului Arad și nu s-a efectuat o tragere la sorți pentru a stabili perechile care urmează să-și dispute calificarea ? !

ELECTRICA TIMIȘOARA

Anul înființării : 1929. Stadion ELECTRICA — 4.000 locuri.

Culori : ALB-ALBASTRU.

Președinte ION DOBAY, vicepreședinte ION MAC, antrenor principal IOSIF ROTARIU, antrenor secund ILIE ROTARIU.

Cea mai bună performanță : Locul 3 în divizia B, ediția 1988/1989.

LINIA DE CLASAMENT '92'/93

30 25 4 1 109-13 54 p.

Electrica a terminat turul pe locul doi, cu un punct în urma principalei contracandidate la titlu, Auto F.Z.B., chiar dacă reușise egalul în fieful acesteia. Echipa fraților Rotariu a impresionat mai ales prin partidele desfășurate acasă încheiate deseori cu scoruri de 5-0 ; 6-0 ; 7-0 și chiar un 10-0 cu Diniaș în etapa a II-a. În deplasare, însă, nu a impresionat atât de mult, dovadă cele patru remize din tur. Campionatul practic s-a jucat în etapa 22, când, pe teren propriu, Electrica a învins F.Z.B.-ul cu 3-1. De altfel singurele puncte pierdute în retur au fost cele din meciul de la Tomnatic (0-1), o altă potențială contracandidată la șefie. Cele 109 goluri vorbesc de la sine despre eficiența unui atac în care excelează experimentații Mureșan și Ilici, dar, mai ales în retur, și tânărul Iliuță. Electrica a avut și cea mai bună apărare din serie, perechea fundașilor centrali, Sorescu — Dan Gabriel, fiind invidiată și de echipe din eșaloanele superioare.

GOLGETERI : MUREȘAN 30 ; ILICI 17.

LOTUL ECHIPEI

LAIOȘ TIBERIU (născut în 6.08.1966 — înălțime 180 cm — greutate 70 kg) ; SZOVERDFI SZEP ZOLTAN (23.11. 1975 — 175 — 60) ; VOLOSCIUC FLORIN (23.07.1973 — 180 — 75) ; SORESCU VALERIU (29.01.1971 — 176 — 70) ; DAN GABRIEL (20.09.1972 — 176 — 70) ; SULTANA CRISTIAN (16.04.1972 — 175 — 70) ; ILICI GHEORGHE (26.01.1967 165 — 60) ; ROTARIU ILIE (27.09.1962 — 165 — 60) ; MUREȘAN GHEORGHE (22.04.1962 — 170 — 65) ; DEAC OLIMPIU (5.11.1960 — 170 — 65) ; ILIUȚĂ DARIE (12.03.1972 — 170 — 65) ; PREDA IULIAN (13.12.1969 — 160 — 60) ; HODOROABĂ DORU (7.08.1967 — 160 60) ; PELICI ALEXANDRU (10.01.1974 — 175 — 65) ; ZAMFIRESCU C-TIN (11.11.1971 — 170 — 70) ; PURZA MARIN (9.08.1969 — 180 — 70) ; RITTER CRISTIAN (16.12.1973 — 160 — 60) ; SZILAGYI VASILE (21.10.1973 — 164 — 60) ; IORGA CRISTIAN (11.03.1977 — 165 — 65) ; MICULESCU VALENTIN (4.09.1975 — 170 — 63) ; NEDELEA CRISTIAN (2.12.1975 — 171 — 64).

Fotbal C TIMIȘ

SE ȘTIE APROAPE TOTUL

Rezultatele ultimei etape : **Timpuri Noi Giarmata — Electrica 1-2 ; Dacia — Auto F.Z.B. 1-0 ; Modern — Unirea Sânnicolaul Mare 1-0 ; Partizan Diniaș — Obilici Sânmartinu Sârbesc 4-2 ; Șoimii Textila — Unirea Tomnatic 3-0 ; Laminorul Nădrag — Tehnolemn 2-0 ; Victoria Azur și Furnirul Deta au stat.** Jocul Laminorul — Deta (partidă reprogramată) 8-2. Cu aceste rezultate s-a tras cortina peste campionatul diviziei C — Timiș. Iată clasamentul... extenso.

1. Electrica 30 25 4 1 109- 13 54

O formație omogenă, cu mulți jucători experimentați, tehnici, a pornit încă din start cu un țel unic — promovarea. Și-a pregătit cu multă responsabilitate fiecare partidă, oferind jocuri spectaculoase în majoritatea întâlnirilor.

2. Auto F.Z.B. 30 22 5 3 80- 19 49

Foarte aproape de valoarea primei clasate, cu jucători ambițioși și talentați. Se pare că dezechilibrul s-a produs atunci când antrenorul Tavi Foale a plecat la C.F.R. Timișoara, în ajunul derby-ului cu Electrica. Antrenor D. Ganea.

3. Tomnatic 30 21 5 4 77- 30 47

Formația care a avut cel mai „fertil" culoar din retur în tentativa câștigării seriei. Nu a reușit acest lucru, chiar dacă în lotul său figurează mulți jucători cu destulă experiență. Transferul capriciosului Cuvejdean (care nu a dat randamentul așteptat) a apăsat și mai mult asupra nereușitei. Antrenor Tavi Roșca.

4. Nădrag 30 17 4 9 59- 44 36

A stat mereu în plasa celor trei. Păcat că, o mare pată neagră a umbrit 5 luni stadionul din Nădrag, atunci când a fost suspendat datorită unor spectatori certați cu civilizația, care au agresat arbitrii în partida cu Unirea Tomnatic. Antrenor I. Bânca.

5. Dacia 30 16 4 10 77-44 36

Echipă care a pus multe probleme altor formații, indiferent de terenul, unde a evoluat. Și-a jucat șansele în mod sportiv, având un lot tânăr și cu mari perspective. Dovadă, a câștigat finala fazei județene a Cupei. Antrenor : Doru Vușcan.

6. Sânmartin 30 16 2 12 63- 38 34

Ambițioasă și cu elan tineresc, capabilă de orice surpriză atât acasă, cât și în deplasare. Se bucură de condiții prielnice, din partea conducătorilor. Antrenor, S. Suba.

7. Șoimii Tex. 30 14 2 14 36- 38 30

Echipă care nu și-a propus (deocamdată) obiectivul promovării. Imprevizibilă atât în deplasare cât și... acasă. Se pare că se află într-o fază de studiu, atât al formațiilor cu care s-a întâlnit, cât și a... forțelor proprii. Antrenor, Fl. Mierea.

8. Modern 30 12 5 13 30- 37 29

S-a consolidat aproape din mers, grație voinței și ambiției atât a jucătorilor cât și a conducătorilor acestela. Antrenor, G. Cireșan.

9. Giarmata 30 11 5 14 49- 58 27

A început campionatul cam anevoios. În retur a echilibrat un pic situația, chiar dacă finalul a găsit-o într-o scădere de formă. Antrenor, C. Manolache.

10. Deta 30 11 5 16 62- 68 27

Formație modestă, alcătuită din tineri jucători din localitate, excepție făcând doar veteranii : Boboiciov și T. Nicolae. Antrenor, C. Repaș.

11. Vict. Azur 30 12 2 16 55- 49 26

Nu prea și-a găsit cadența în retur, dar mobilizarea și dorința rămânerii în C au făcut ca în final să se salveze, chiar în meciul direct de la Diniaș. Antrenor, R. Suciu.

12. Telnolemn 30 10 5 16 38- 56 25

Fără prea multe „cărți de vizită" în formație, s-a pus pe picioare din mișcare, prin pregătire și seriozitate, dar și prin implicarea benefică a „MOBITIMULUI" (președinte A. Pruteanu). Antrenor, N. Bungău.

13. Sânnicolau 30 12 1 17 44- 67 25

Cea mai tânără echipă din campionat, cu jucători din pepiniera proprie, a făcut tot ce s-a putut face pentru a supraviețui în divizia C, alături de antrenorul lor Gh. Volaru.

14. Diniaș 30 10 4 16 55- 75 24

Cu un lot „subțire" nu a putut ține pasul cu celelalte participante ; astfel, dacă Electrica nu promovează în B, va lua drumul campionatului județean.

15. Periam 30 2 2 26 24-110 5
16. Ceramica 30 1 1 28 14-107 3

Ambele echipe s-au retras din campionat.

DAN GÂRLEA

FOTBAL ➡➡➡ DIVIZIA A.II

Mai bine în zece oameni...

(urmare din pag. 1)

• Hotărât lucru, UTA pare că se descurcă mai bine când se află pe teren în zece oameni. După eliminarea lui Szell, la o decizie pripită a lui Aron Huzu, arădeanul urmărind în acțiunea sa mingea, chiar dacă a nimerit tibia adversarului, echipa arădeană a desfășurat un joc dacă nu spectaculos, cel puțin pragmatic, urmărind în primul rând rezultatul, care în cele din urmă le-a fost favorabil. • Ce s-a întîmplat până în acel minut 20 ? După marcarea golului lui Târțău, gazdele au insistat în atac, Dan Matei a profitat de o ezitare a lui Szell și a ridicat mingea peste Sinescu, dar și peste bară. • În replică, Riviș a șutat năpraznic de la 25 m în bara transversală ! După eliminarea lui Szell, oaspeții n-au renunțat la acțiunile ofensive și, la o centrare a lui Mitu, Târțău a reluat, cu capul, dar Jucan a respins pe linia porții prin foarfecă.

Același Târțău a mai ratat o mare ocazie, când nejenat de nimeni a șutat alături. După egalare, gazdele au fost la un pas de a marca încă un gol, dar Miszti după ce i-a driblat pe Radu George și pe Sinescu, a intrat în unghi și trimite pe lângă poarta goală. • În ultimul minut al primei reprize, Mitu a driblat doi apărători a centrat la Târțău, aflat în ofsaid a înscris, gol anulat la semnalizarea corectă a lui N. Florescu. • În min. 74 s-a consumat cea mai mare ocazie a partidei : Dan Matei a scăpat de Riviș, a pătruns singur cu mingea la picior, a șutat puternic însă Sinescu a avut o intervenție de excepție. Și cum de obicei ocaziile se răzbună, după numai patru minute, arădenii au înscris golul victoriei. Ceferiștii n-au cedat, atacând cu ultimele puteri și în min. 88 Simon singur cu Sinescu a ratat, năruind ultimele speranțe de egalare ale gazdelor. Mai mult, în ultimul minut de joc, Ungur singur pe partea dreaptă, a șutat pe lângă poartă • În încheiere vreau să subliniez sportivitatea deplină a jucătorilor clujeni, care au primit cu demnitate înfrângerea, iar la plecarea autocarului echipei oaspete din fața stadionului, un grup numeros de suporteri clujeni au aplaudat echipa UTA. Exact ca și acum douăzeci și patru de ani, când, tot la Cluj, dar în fața Universității, UTA câștiga partida și totodată titlul de campioană a țării ! O tempora !

Vendeta de la Govândari

(urmare din pag. 1)

• După ce i-am urmărit de 13 ori pe bocșeni pe teren propriu și am auzit lucruri frumoase despre comportarea lor pe terenurile din deplasare, iată că sâmbătă ei au confirmat cele spuse de alții, jocul lor, fiind cu mult peste ce „produc" ei acasă • Practicând un fotbal combinativ, cu Ciucur în bună dispoziție, oaspeții, atât cât s-au preocupat de fotbal, au lăsat plăcut impresionați pe cei prezenți. „Iuftul" incredibil al lui Țigla, din min 54 (cu 60 de secunde înainte de gol) putând da o altă turnură partidei • Este și adevărat că reșițenii (fără V. Rus și cu Manole lovit încă din min. 10) mi s-au părut obosiți, iar cele 3 lufturi din 6 metri din prima repriză, inclusiv bara obținută de Brici, pot explica scorul alb de la pauză • Iar dacă n-ar fi existat „polițele" din meciul tur (1-0 pentru Bocșa) și unele „vendete" personale, poate am fi asistat la un meci mult mai bun. • Dar a venit golul gazdelor, înscris în condiții diferit interpretate de cele două echipe, după care jocul a degenerat/ bocșenii făcând obișnuita de acum „grămadă" asupra tușierului C. Miclea (viceprimar de Bușteni) și apoi asupra arbitrului Angheloiu din care mai mult surprins decât afectat a ieșit Vuia care a încasat un ghiont nu prea prietenos din partea arbitrului atunci când l-a luat de mână... • A urmat apoi faultul dur, dar fără minge, al lui Murar asupra lui Marcu și riposta acestuia „ca la mondialele lui Vastag" Efectul căderii spectaculoase a antrenorului bocșean (îl poate invidia orice actor de la „Național") a fost că cei doi lideri de echipă au fost eliminați lăsându-și coechipierii fără oamenii de bază în meciurile grele ce vor urma cu Jiul (pentru promovare !) respectiv cu Corvinul (pentru evitarea retrogradării) • A mai fost și „spectacolul" cu Furdui și Manea care doreau să iasă din teren să-și „apere" căpitanul trimis la vestiare, spectacol ce a cuprins „lupte" cu oamenii de ordine și înjurături adresate lui Marius Popescu. Incident mai grav, după meci, când Costescu având un ochi tumefiat îl acuza pe Marcu că l-ar fi lovit după ieșirea din teren la intrarea în vestiare. Nu am văzut această „fază", dar la rândul lor, gazdele mi-au reamintit de „secerările" din interiorul fabricii de mașini agricole din Bocșa unde se află terenul cât și de fazele de altetism la care în meciul tur au fost supuși resițenii alergați pe pista de atletism a stadionului !

CLASAMENT A.II

U.T.A.	31	18	3	10	57-32	39	+9
F.C. Bihor	31	16	6	9	43-31	38	+8
Gloria Reșița	31	18	2	11	38-26	38	+6
Jiul Petroșani	37	17	2	12	61-34	36	+6
Tractorul	31	15	4	12	50-43	34	+2
Metrom	31	13	6	12	31-30	32	+2
F.C. Maramureș	31	14	3	14	58-42	31	+1
F.C. Drobeta	31	13	5	13	32-36	31	—1
Unirea A.I.	31	14	3	14	42-47	31	—1
Jiul Craiova	31	14	3	14	41-49	31	—1
Zalău	31	13	2	16	41-43	28	—4
I.C.I.M. Brașov	31	11	6	14	38-43	28	—2
Corvinul	31	11	6	14	43-54	28	—4
Bocșa	31	11	5	15	36-46	27	—3
C.F.R. Cluj	31	12	3	16	49-60	27	—5
Cugir	31	12	3	16	42-61	27	—5
C.F.R. Timișoara	31	12	2	17	32-50	26	—4
Olimpia S.M. •	31	11	4	16	49-56	22	—8

• **Echipă penalizată cu 4 puncte.**

Rezultatele etapei : Gloria Reșița — Metalul Bocșa 1-0 ; Metalurgistul Cugir — Olimpia S.M. 3-0 ; C.F.R. Cluj — U.T.A. 1-2 ; Armătura Zalău — Metrom 2-1 ; F.C. Drobeta — C.F.R. Tms. 1-0 ; Unirea A.I. — F.C. Maramureș 3-0 ; Corvinul — I.C.I.M. Brașov 1-1 ; Jiul Craiova — F.C. Bihor 3-1 ; Tractorul — Jiul Petroșani 1-0. Restanță : F.C. Maramureș — I.C.I.M. Brașov 3-1.

Etapa viitoare : Bocșa — Corvinul ; I.C.I.M. Brașov — Unirea A.I. ; C.F.R. Timișoara — C.F.R. Cluj ; F.C. Maramureș — F.C. Drobeta ; Jiul Petroșani — Gloria Reșița ; F.C. Bihor — Tractorul ; Olimpia S.M. — Jiul Craiova ; Metrom — Cugir ; U.T.A. — Zalău.

FOTBAL ➡➡➡ DIVIZIA B.III

Rezultatele etapei : Curtea de Argeș — ROVA Roșiori 3-0 ; Gaz Metan — Lupeni 4-0 ; C.S. Târgoviște — Alexandria 4-0 ; Șoimii Sibiu — Slatina 0-1 ; Arsenal — Stoina 2-1 ; Cimentul Fieni — Sadu 2-0 ; A.S. Parașeni — Anina 2-0 ; Uricani — Dacia Pitești 3-1 ; Mătăsari — Caransebeș 4-0 ; Electrica Fieni a stat.

Etapa viitoare : Lupeni — Uricani ; ROVA Roșiori — Gaz Metan ; Slatina — Curtea de Argeș ; Electrica Fieni — Șoimii ; Sadu — Arsenal ; Alexandria — Cimentul Fieni ; Caransebeș — C.S. Târgoviște ; Anina — Mătăsari ; Dacia Pitești — Parașeni ; Stoina stă.

Gaz Metan	31	19	2	10	62-29	40	+8
Stoina	32	18	2	12	54-37	38	+6
Uricani	31	16	3	12	49-48	35	+3
Arsenal Reșița	31	16	2	13	54-39	34	+2
Cimentul Fieni	31	15	4	12	55-45	34	+2
Dacia Pitești	31	14	5	12	38-37	33	+3
Curtea de Argeș	31	14	5	12	49-52	33	+1
Mătăsari	31	15	2	14	56-41	32	0
Anina	32	15	2	15	44-48	32	+2
C.S. Târgoviște	31	14	3	14	52-33	31	—1
Șoimii Sibiu	31	15	1	15	48-50	31	—3
A.S. Parașeni	31	15	1	15	45-50	31	—1
Sadu	32	12	5	15	45-54	29	—1
ROVA Roșiori	31	12	4	15	38-40	28	—2
Lupeni	31	13	2	16	48-53	28	—2
Alexandria	32	11	6	15	36-55	28	—4
Slatina	31	11	5	15	35-47	27	—3
Caransebeș	32	13	1	18	41-64	27	—3
Electrica Fieni	31	10	3	18	28-54	23	—7

DIALOGURI FONDATE

VALENTIN VELCEA

„Gândul meu e la Poli !"

REP. : După o perioadă de relativă „penumbră", ultimele etape ale diviziei 9 au adus la rampă un nou Valentin Velcea. Marcând cinci goluri în ultimele cinci etape (ah, bara de la Severin !) ești considerat acum cel mai în formă jucător al C.F.R.-ului. De unde acest salt de formă ?

V.V. : Cred că secretul este că m-am ținut foarte serios de treabă. Vreau să urc. Și gândurile mele se îndreaptă în sus, spre... Politehnica. E normal, nu ? Încă n-am împlinit 20 de ani...

REP. : Normal că cele cincizeci de meciuri în naționala de juniori, U.E.F.A. '93 — a cărei banderolă de căpitan ai purtat-o — te recomandă ca o mare speranță a fotbalului timișorean și, probabil, purtător de joc al generației de mâine. Dar ești împrumutat la C.F.R. până în 1994...

V.V. : Sunt dat până în 1994, dar jocurile mele din ultimul timp îmi dau speranțe, mai ales că știu că există o înțelegere că pot fi luat înapoi și mai devreme.

REP. : De ce crezi că Poli, spre deosebire de alte cluburi, te-a dat la „rulat", să-i spunem, la U.M.T. și apoi la C.F.R. ?

V.V. : Părerea lor a fost că nu sunt încă copt pentru prima ligă și s-au gândit probabil să mă călească într-un eșalon inferior unde se joacă mai tare.

REP. : Într-o discuție avută cu tine în vara lui '91 erai dezamăgit că ai fost dat la U.M.T. și o perioadă chiar n-ai vrut să te duci...

V.V. : Mi-a fost teamă să nu mă plafonez intrând în angrenajul unei echipe mai mici.

REP. : În vara lui '92 a fost un moment când ai fost readus la Poli ca, apoi, înaintea debutului campionatului, fii transferat la C.F.R.

V.V. A fost mai complicat. Când m-am reîntors de la U.M.T. și trebuia să înceapă pregătirile Politehnicii am fost dat, fără acte, la C.F.R. Între timp, Poli a plecat la munte. Când trebuia să plec cu C.F.R.-ul în cantonament am... revenit la Poli. Așa că n-am făcut pregătirea centralizată nici cu Poli, nici cu C.F.R.-ul. În final am fost totuși transferat la C.F.R. la schimb cu Gligorovici. Normal că mi-am reintrat în formă destul de greu.

REP. : Deci, pe undeva, ai fost tratat ca un neprofesionist.

V.V. : Cam așa. Eu mi-am dat tinerețea pe fotbal. E firesc acum să-mi doresc performanța și un statut profesionist cât mai clar. E singura meserie pe care o știu, chiar dacă sunt student la Educație Fizică. Deci ce a fost a fost, mă interesează ce va fi de acum.

REP. : La ultimul trial de la București, ținut în vederea alcătuirii lotului de tineret-olimpic, am avut „semne" de la martori oculari că ai fost jucătorul cel mai remarcat... Cum ai simțit acest moment ?

V.V. : Mi-am amintit că am fost în lotul de juniori și chiar în lotul olimpic, care „m-a ocolit" apoi deoarece am jucat în liga a doua. Normal că m-am bucurat. A fost ca un dopaj-moral.

REP. : Deci ai avut în carieră și momente mai grele.

V.V. : Sigur că există momente de depresiune, când aproape îți vine să te lași. Dar le-am trecut cu vederea și am muncit în continuare cu gândul... la Poli. Repet, vreau să ajung cât mai sus.

A consemnat
DUKI POPOVICI

O brigadă cu miros de... Gaz Metan

Arsenal Reșița — Petrolul '92 Stoina 2-1 (0-0)

Duminică, ora 11, stadion I.M.R., spectatori 700, teren excelent, timp foarte frumos.

Arbitri : DOREL POP — NICOARA COVACI, AUGUSTIN DAVID toți din MEDIAȘ, scuzați am greșit... din Baia Mare).

Observator : Mircea Axente (Arad).

Cartonașe galbene : Vlădia, Pereș, Tuică, Niță, Bucur, Doană, Diaconu (ultimii doi omiși de arbitru a fi trecuți pe foaie, în locul lor „căzând" nevinovat Băluță...).

ARSENAL : Benga — Șola — Vlădia (cpt.), Pereș, MICU — Tuică, BOLTAȘIU, MARINESCU, Stan (Vasiu din min. 46) — Ciocan, Stănescu (Bană din min. 83).

PETROLUL : N. Ștefan — Turcitu — ALBĂSTROIU, BUCUR, Niță — BĂLUȚĂ (D. Gheorghe din min. 82), Diaconu (cpt.), M. DUMITRU, Mogoșanu (Terci din min. 56) — Doană, Frunză.

Au marcat : BUCUR (min. 52) „ștergând" mingea venită din cornerul executat puternic de Băluță ; CIOCAN (min. 55) din 6 metri în timp ce Bucur era „imortalizat" cu mâinile și picioarele de Vasiu și Stănescu, PEREȘ (min. 81) din penalty, imaginar acordat de arbitru după ce Băluță a trimis curat, cu capul, mingea în corner.

JUCĂTORUL MECIULUI : obligatoriu cel care a stabilit rezultatul final : BRIGADA DE ARBITRI.

• Mă aflu de aproape 35 de ani pe terenurile de fotbal, dar așa ceva nu mi-a fost dat să văd niciodată... fi „vrut" să piardă acest meci, reșițeană nu ar fi putut, într-at părtinitor a fost „simulacrul" de traj prestat de cei trei băimăr Plecând de la premiza că de aces depinde dacă lupta pentru pron dintre Petrolul Stoina și Gaz Mediaș continuă, se pare că s-au niște măsuri „extrasportive" de cei interesați ca la finele acestei să se cunoască proaspăt promova divizia A • Și dacă în campionat cut Petrolul Stoina (pe atunci Balș) nu i-ar fi „măcelărit" pe „tu de la Arsenal cu 3-2 după un 0-2 care în retur, actualii petroliști, că, nici nu s-au mai prezentat la ța) cine știe dacă gazdele și-ar pus la bătaie ambiția de a-și lu vanșa • După o primă repriză în gazdele au ratat două ocazii cla gol (Stan cu poarta goală s-a uit ea și a trimis... afară și Tuică în să pună „latul" a ridicat picioru sând ca mingea să treacă nestin spiritele au fost aprinse de del echipei oaspete, Aldea, „poftit din teren, ca apoi, la vestiare, în pauzei. Doană să se aleagă cu spart după o „grămadă" provoca același Aldea ! În concluzie, fotb țin, o victorie fără glorie" pentr senal și un gust extrem de ama tru spectatorii veniți la meci.

PETRU F

• FĂRĂ ANESTEZIE •

LA VARĂ, LA POLI SE AȘTEAPTĂ SCHIMBAREA GĂRZII

Spectatorii constanți ai Politehnicii — ce puțini mai sunt aceștia ! — pot confirma că o mare parte din actuala echipă intră deja în al cincilea sau al șaselea an de activitate, la club. Apărarea, cel puțin, a rămas aproape aceeași pe care a format-o nea Costică Rădulescu, în ultima trecere prin divizia B, cu puțin înainte de Revoluție.

Tot atât de adevărat a fost și faptul că blocuu defensiv de la Poli, unde ulterior a fost cooptat și Macavei, este astăzi cel mai sigur compartiment al echipei, dar, una peste alta, în viața oricărei formații, după un ciclu de 5,6 sau 7 ani, se simte nevoia unei schimbări. Relațiile de joc, care abia se cristalizează după primul an și devin automatisme, închegând jocul, după al doilea sau al treilea an, nu mai pot asigura motivarea jucătorilor, la sfârșitul sus-numitului ciclu. Fotbaliștii mai vârstnici devin siguri pe post aproape indiferent de prestația din teren și nu mai pot fi mobilizați — nici prin prime, nici prin amenințări. Pe de altă parte, cei tineri — care au frecat tușa ani de zile sau au fost împrumutați la echipe mai subțiri din județ — își pierd speranța de a prinde mult râvnitele posturi din Liga Națională și se blazează la rându-le — fie pe bancă, fie la echipele la care joacă. Așteaptă la infinit să-i vadă cineva, presa îi laudă, antrenorii îi apreciază, chibiții se entuziasmează dar... ei rămân să joace în continuare cu Minerul Voievozi sau, în cel mai bun caz, cu Metalurgistul Cugir.

Ba mai rău, simt tentația ca, timișoreni fiind, să plece spre alte zări, doar-doar acolo i-o băga în seamă cineva. Și după aceea rămâne să ne mirăm de ce Banatul este atât de sărac în producția de juniori, în timp ce landul Olteniei scoate pe bandă. Și de ce, acum câțiva ani buni, o echipă întreagă a Politehnicii — care a fost campioană națională de tineret — a fost pulverizată ; nici noi nu știm unde.

Actuala criză de la Poli este una profundă și de structură. Echipa simte nevoia unui aer proaspăt, dar schimbarea se poate face numai în condiții de liniște, după încheierea campionatului. Până una-alta jucătorii care au dus echipa de două ori în Cupele Europene, dar la —6 în acest campionat au datoria de a o scoate la liman. Anul acesta, o întreagă generație în jurul vârstei de 18-20 de ani se reîntoarce din județ și bate la porțile clubului. Șefii de pluton se numesc Velcea, L. Popescu sau Mada.

IOAN DORIN VOINEA

111 SCRISORI

„Dacă cetățeanul Crăciunescu fură ca-n codrii Vlăsiei, Teașcă minte ca la ușa cortului"

... e titlul scrisorii de care pomeneam în numărul trecut și din care reproducem (datorită lungimii ei) doar câteva fragmente interesante și, zicem noi, relevante despre cazul Hunedoara, chiar dacă, iată au trecut câteva săptămâni. Păstrăm anonimatul autorului la cererea lui.

„(...) La fel de provocator a fost și Teașcă care mai tot timpul a dialogat în mod „nesportiv" cu tribuna, culminând, la pauză, la ieșirea din teren, cu următoarea frază : «Mă labagiilor, 40 de ani ați bătut cu pumnul în masă și ați belit... Acum este rândul nostru să batem» (...) După cele întâmplate dl. Teașcă tuna și fulgera că o să-i facă un raport lui Crăciunescu să-l țină minte cât o trăi, că l-a băgat în belea pe el, om bătrân. Ce raport a făcut dl. Teașcă nu cunosc dar este cert că nul cum susține, ci împreună cu I.C., cu mașina, așa că au avut timp l-a făcut erou pe I.C. De ce ? Păi Teașcă nu a plecat la București cu tredestul să «dreagă busuiocul» împreună. Mint PITICULE ?...) Să nu credeți cumva că fac apologia violenței, că sunt de acord cu ce s-a întâmplat la Hunedoara (...) Nu interesează chiar pe nimeni de ce se întâmplă atâtea necazuri în fotbal ? Întotdeauna vinovați sunt «ceilalți», niciodată arbitrii ? Dați-mi voie să cred că adevărul este cunoscut, dar nu și recunoscut de cei ce conduc fotbalul (...)". Q. P. R

URECHEA CIULITĂ

PETRE VLĂTĂNESCU : **„Prima și cea mai importantă condiție ca să ajungi fotbalist este să fii urât ! Altfel ești tot timpul în fața oglinzii, preocupat de freză și n-ai timp de antrenamente".**

VASILE DONOSE (antrenor Petrolul Stoina), după partida cu Arsenal : **„De ce dom'le n-a pus-o pe var în prima repriză, scăpa Doană cu capul nespart !**

„ȚEAVĂ" RITEȘ (antrenor Arsenal), după același joc : **„De când aștept această ocazie ! Păcat că nu e aici Mircea Chivu căruia, în campionatul trecut, i-au rupt hainele la Stoina".**

PETRE STAN (polițist — înfocat suporter al U.T.A.-ei) : **„Sunt impresionat de onestitatea oltenilor de la Jiul Craiova, care și-au apărat corect șansele în partida cu F.C. Oradea".**

CULESE DE LA INEU

NIC GRIGORESCU : **„Bine că ați ales Ineul ca loc de dispută a partidei. Cel puțin aici scăpăm de Vest Sport"** (n.n. — Eroare Grig ! Nu scapi de noi nici în vizuină de iepure...)

DAN BĂJENESCU (după eliminarea lui Grigorescu) **„Lasă măi Grig, nu mai protesta, că am văzut circ și după meciuri arbitrate de tine !"**

DĂNUȚ LAȚA (președintele A.J.F. Timiș) **„Cavalerii fluierului Timișoara joacă mai bine decât Poli !"**

BUGGS BUNNY

P.S. : Petre Făniță, prezent și el la Ineu, s-a ferit de orice declarație...

FOTBAL ➡➡➡ DIVIZIA B.IV

Jocul de-a vacanța

F.C. Aris — Venus Lugoj 1-0 (0-0)

Duminică, ora 11, stadion Aris, spectatori cca 300, teren acceptabil, timp frumos.

Arbitri : Ion Baraga — Vasile Calciu, Ilie Lăzărescu (Craiova).

Cartonașe galbene : Burtea, Petrică.

F.C. ARIS : Dușan — Suciu — Bucur, Pârvu, Fl. Stănescu — NOVANC (84, Man), Burlan (cpt.), Burtea (65, Abrudan), Rus — MADOȘ, VLĂTĂNESCU.

VENUS LUGOJ : Bagiu — Stănescu (cpt.) — Bejan, Niță, Petrică (85, Blejan), PODEAN, Diaconescu, Tarău (77, Faimoc), Nițu — BERCIU, L. POPESCU.

A marcat : PETRICĂ (min. 47) — autogol, la o minge pe care a controlat-o și Madoș.

JUCĂTORUL MECIULUI : BERCIU.

● Partida a debutat cu o fază care dovedea că arbitrul I. Baraga a uitat regulamentul ! L. Popescu a scăpat spre poartă, portarul Dușan a ieșit în afara careului și l-a faultat pe vârful oaspeților, infracțiune care impunea cartonașul roșu. Nu și pentru arbitrul partidei. ● Paradoxal, oaspeții au dominat prima parte a jocului, ratând prin Berciu o mare ocazie de gol, la o neînțelegere între Novanc și Madoș. În min. 20 s-a petrecut o fază clasică de contraatac. Berciu a scăpat pe partea dreaptă, l-a „așezat" mingea lui Tarău, care numai de la 6 m a șutat în Dușan ● De partea cealaltă gazdele s-au rezumat la câteva lovituri libere executate de Vlătănescu dar fără pericol pentru poarta lui Bagiu ● În min. 43 același Berciu a scăpat din nou pe contraatac și a șutat în bară. ● În ultimul minut al primei reprize, liberoul Stănescu a căzut în propriul careu cu mâna pe minge. Penalty-ul a fost executat de Burlan imprecis, mingea șutată de el ieșind cam la un metru în afara cădrului porții. Repriza a doua a fost controlată de gazde, într-o partidă care a semănat, pe alocuri, cu un „amical".

Repriza a doua salvează spectacolul

U.M. Timișoara — Avântul Reghin 2-0 (0-0)

Duminică, ora 11, stadion UMT, timp frumos, teren bun, spectatori : 400.

Arbitri : Ion Lăcătuș (Corcova), Gheorghe Doinea și Vasile Vasilică (ambii din Turnu-Severin).

Cartonașe galbene : —

Cartonașe roșii : Lazăr

UMT : Guță — STEOP (cpt.) — Răcelescu, MADA, Corban (46, Samargi) — Radu, Mita (80, Cârpan), Mureșan, Miclea — VASCO, TRANDU.

AVÂNTUL : BAIAN — LAZĂR (cpt.) — Dosan, Varodi, Silimon — SUCIU, Pușcaș (65, Badah), Szocs, Enedi — Săndulescu (78, M. Pop), NAGY.

Au marcat : MADA (min. 57) din penalty, în urma unui henț în careu al lui Varodi și VASCO (min. 82) cu un șut plasat din careul mic, în dreapta portarului Băian.

JUCĂTORUL MECIULUI : VASCO.

● Prin prisma pozițiilor în clasament, partida nu părea a pune probleme timișorenilor, în schimb orice pas greșit, pe terenul propriu, în aceste ultime trei meciuri ar putea crea coșmaruri antrenorului Șunda pentru că retrogradabilele sunt doar la două puncte diferență. Repriza întâi a fost complet anostă, gazdele putând totuși deschide scorul în minutul 18, când Vasco a șutat în bară, sau în minutul 37, când Lazăr l-a faultat în careu pe Trandu și acesta din urmă a zguduit cealaltă bară a porții lui Baian. ● UMT-iștii au ieșit schimbați de la cabină și au început repriza a doua în forță. Trandu și-a intrat în șut iar Vasco a făcut cel mai bun meci al său, la Timișoara, obținând penalty-ul din minutul 57, plasând o lovitură de cap la vinclu, în minutul 60, și încununându-și jocul prin golul din minutul 82. ● Cea mai frumoasă acțiune a partidei a fost cea din minutul 68 când Radu a centrat de pe dreapta, Trandu a șutat, năpraznic, din volé și Baian s-a remarcat, limitând scorul. Oaspeții au contat destul de puțin în atac ; decarul Nagy și șeptarul Suciu fiind singurii care s-au descurcat, în fața apărării timișorene. Totuși, în minutul 70 putea fi 1-1, pentru că centrarea lui Suciu l-a depășit pe Guță, căzând pe bara transversală. ● Brigada condusă de centralul Lăcătuș a asigurat unul din cele mai bune arbitraje din acest retur.

IOAN DORIN VOINEA

CLASAMENT B.IV

Phoenix	33	20	6	7	62-38	46	+12
Vulturii *	33	19	4	10	54-36	38	+ 4
Aris	33	17	4	12	60-45	38	+ 4
Venus	33	18	0	15	57-51	36	+ 4
Dej	33	16	3	14	53-39	35	+ 3
Electromureș	33	15	5	13	52-44	35	+ 1
Someșul S.M.	33	14	7	12	55-50	35	+ 1
Zalău	33	16	3	14	56-60	35	+ 1
Motorul	33	17	1	15	57-64	35	+ 1
Reghin	33	14	6	13	47-33	34	+ 2
Târnăveni	33	15	4	14	65-56	34	0
Lipova	33	16	2	15	56-48	34	0
U.M.T.	33	15	4	14	46-44	34	0
Carei	33	14	5	14	39-36	33	+ 1
Voivozi	33	15	2	16	49-41	32	0
Cavnic	33	15	0	18	47-51	30	— 2
Astra	33	13	4	16	38-44	30	— 2
Aiud	33	14	1	18	38-56	29	— 3
Clujana	33	8	2	23	36-68	18	—14
Ardudeana *	33	7	1	25	29-88	11	—21

*** Echipe penalizate cu 4 puncte**

Rezultatele etapei : Electromureș — Voivozi 1-0 ; Chimica Târnăveni — Carei 3-0 ; Aris — Venus Lugoj 1-0 ; Motorul Arad — Aiud 1-0 ; Someșul S.M. — Ardudeana 7-0 ; Vulturii Lugoj — Cavnic 2-0 ; U.M.T. — Reghin 2-0 ; Zalău — Astra 1-0 ; Phoenix — Dej 2-1 ; Lipova — Clujana 3-0.

Etapa viitoare : Cavnic — Aris ; Carei — Vulturii ; Reghin — Târnăveni ; Astra — U.M.T. ; Ardudeana — Zalău ; Aiud — Someșul S.M. ; Voivozi — Lipova ; Dej — Electromureș ; Venus — Phoenix ; Clujana — Motorul.

Un sfert de oră de fotbal de calitate

Vulturii Lugoj — Minerul Cavnic 2-0 (0-0)

Duminică, ora 11, stadionul Tineretului, teren bun, timp frumos, spectatori 400.

Arbitri : Petre Bran (Rm. Vâlcea) — Ion Calaponcea (Rm. Vâlcea), Viorel Neacșu (Drăgășani).

Cartonașe galbene : Gâta, Ignat.

VULTURII : Micloș — Oancea — Popeț (cpt.), Cical, Aioanei — Bungău. Hodoneanțu, Hațegănu, Craiu — Ghiță, Ilcu (46, Olteanu).

MINERUL : Gâta — Calniciuc — Niță, Dosa, Szasz — Ignat (80, Man), Năprădean, Lucaci (cpt.) (74, Pop), Moldovan — Roatiș, Sitar.

Au marcat : Popeț (min. 56) cu o lovitură de cap la o centrare perfectă venită de la Aioanei, Ilcu (min. 73) din lovitură de la 11 m.

JUCĂTORUL MECIULUI : POPEȚ.

● Puține faze de poartă în prima repriză, singurele șuturi periculoase fiind cele ale lui Aioanei (min. 28), Ilcu (min. 31), care a fost lansat de Bungău și singur cu portarul a tras în acesta, și Hodoneanțu (min. 35), lovitură de cap în plasa exterioară. ● Oaspeții din Cavnic s-au rezumat la o apărare permanentă singurele zvâcniri pe contraatac consemnându-le spre sfârșitul primei reprize, în min. 42. Moldovan, vole din 8 peste, și în min. 44 atunci când Roatiș a făcut o cursă de la marginea propriului careu de 16 m până în careul lugojean dar n-a mai avut forță pentru finalizare. ● Vulturii au realizat un sfert de oră foarte bun la începutul reprizei secunde, atunci când pe lângă golul înscris au mai avut ocazii de gol irosite de Popeț, Craiu și Olteanu. ● Școala vâlceană de arbitraj a reușit și de această dată să creeze ilaritate atât în tribune cât și pe teren prin deciziile luate de brigada de arbitri. ● Victorie meritată a gazdelor pe care le așteaptă un final liniștit de campionat, în timp ce pentru oaspeți fiecare joc are o încărcătură serioasă.

RAUL SPILLER

EURO CHAMP

ITALIA

LA CORSA PER LA SALVEZZA CONTINUA !

Peste 80.000 tifosi au ţinut să fie prezenţi la ultima apariţie a rosso-nerilor pe San Siro, în această ediţie şi să asiste la încununarea eforturilor favoriţilor cu cel de-al 13-lea scudetto. Deci, stadion arhiplin, în ciuda faptului că elevii lui Capello au pierdut finala C.C.E., producând o mare dezamăgire suporterilor, care însă, au fost primii care au înţeles că echipa lor este alcătuită tot din oameni, cu momentele lor de exaltare sau slăbiciune, care învinşi sau învingători au intrat deja în istorie prin ceea ce-au făcut. Jocul cu Brescia a fost destul de calm, singurele momente mai fierbinţi constituindu-le cele două goluri, apărute în final (splendid cel marcat de Albertini). După meci, la Milano a început fiesta, în timp ce gândul „rîndunelelor" s-a îndreptat deja spre jocul cu „Samp", care după egalul cu Roma (Boşkov contra fosta lui echipă), are nevoie de cel puţin un punct pentru a spera la un loc în U.E.F.A. Şi încă ceva : se pare că pentru Rijkaard şi Gullit (intrat în repriza secundă) a fost ultima apariţie pe teren propriu în tricoul milanez.

Revenind la zona „retrocessione" să consemnăm victoria surprinzătoare, obţinută de Genoa, la Bologna (terenul Atalantei fiind suspendat) în faţa elevilor lui Lippi, precum şi cea scontată, a lui Udinese în dauna Anconei.

A patra ameninţată cu retrogradarea în SERIE B, Fioretina, deşi a jucat foarte bine la Torino, dominând minute în şir, a trebuit să aştepte minutul 90 şi şutul inspirat al lui Batistuta, pentru a mai spera ceva în ultima etapă.

Nu putem trece cu vederea felul în care Pescara şi-a luat adio de la prima divizie, în faţa propriilor fani, abruzzesi întrecând categoric un Juventus aflat deja în vacanţă, lipsit de Vialli şi Dino Baggio, accidentaţi, redus în 10 (Möller eliminat, min. 63) şi care nu a mai cunoscut o asemenea umilinţă din 28 octombrie 1984 (0-4 cu Inter, la Milano).

Un sincer bravo pentru Parma, care probabil va obţine bronzul în acest an, stopând cursa nebună a Inter-ului (19 jocuri, fără înfrângere) şi seria lui Ruben Sona (cel puţin câte un gol în ultimele 5 partide).

Finalmente, echipa magnatului Cragnotti îşi vede visul împlinit : participarea în Cupa U.E.F.A. într-o partidă cu mulţi absenţi (Doll, Bonomi, Gascogne, Favalli respectiv Mauro, Pari Thern) elevii lui Zoff au învins un Napoli care şi-a pus la grea încercare înfocaţii susţinători pe tot parcursul acestei ediţii.

A patra echipă care va reprezenta Italia în Cupa U.E.F.A. (Inter, Lazio şi Juventus, fiind celelalte trei), precum şi însoţitoarele Anconei şi Pescarei în SERIE B, le vom cunoaşte doar după ultimele 90 de minute ale campionatului.

Rezultatele şi marcatorii :

ATALANTA — GENOA 1-2. Ganz (83) — A. Fortunato (47), Ruotolo (78). FOGGIA — CAGLIARI Mandelli (48) — Francescoli (65). LAZIO — NAPOLI 4-3. Riedle (1 şi 4), Signori (42 — penalty), Winter (50) — Zola (10 şi 61 — penalty), Francini (47). Eliminat : Francini (85). MILAN — BRESCIA 1-1. Albertini (83) —Brunetti (85). PARMA — INTER 2-0. Melli (15), Cuoghi (81). Eliminaţi : Asprilla (Parma) şi Berti (Inter) ambii în min. 25. PESCARA — JUVENTUS 5-1. Allegri (34 — penalty şi 59), Borgonovo (49), Martorella (87), Palladini (89) — Ravanelli (2). SAMPDORIA — ROMA 2-2. Invernizzi (43), Mancini (89 — penalty) — Giannini (75), Rizzitelli (77). Eliminat : Lanna (Sampdoria — 36). TORINO — FIORENTINA 1-1. Aguilera (18) — Batistuta (90). UDINESE — ANCONA 2-0. Kozminski (36), Calori (64).

SERIE B

CESENA — TERNANA 3-2 (2-0) ; COSENZA — BOLOGNA 2-2 (1-0). CREMONESE — REGGIANA 0-0 ; ANDRIA — ASCOLI 1-1 (0-1) ; LECCE — SPAL 1-1 (0-0) ; MODENA — PIACENZA 1-2 (0-1) ; MONZA — LUCHESSE 0-0 ; PADOVA — TARANTO 2-0 (1-0) ; PISA — BARI 1-0 (1-0) ; VERONA — VENEZIA 1-1 (0-1).

SÁNDU USUSAN

CALCIO Serie A

Milan	33	18	13	2	63-30	49
Inter	33	16	12	5	56-36	44
Parma	33	16	8	9	46-33	40
Lazio	33	13	12	8	64-47	38
Juventus	33	14	9	10	55-46	37
Sampdoria	33	12	12	9	49-45	36
Cagliari	33	13	9	11	41-33	35
Torino	33	9	17	7	38-35	35
Atalanta	33	13	8	12	40-44	34
Roma	33	8	16	9	41-38	32
Foggia	33	10	12	11	37-49	32
Napoli	33	10	11	12	48-49	31
Genoa	33	7	16	10	39-53	30
Udinese	33	10	9	14	41-47	29
Fiorentina	33	7	14	12	47-54	28
Brescia	33	8	12	13	33-43	28
Ancona	33	6	7	20	39-71	19
Pescara	33	6	5	22	47-71	17

CALCIO Serie B

Reggiana	36	18	16	2	40-14	52
Cremonesse	36	17	13	6	57-34	47
Piacenza	36	16	13	7	41-26	45
Ascoli	36	15	14	7	52-32	44
Padova	36	16	12	8	41-32	44
Lecce	36	13	18	5	40-35	44
Cosenza	36	14	15	7	36-24	43
Cesena	36	12	14	10	37-30	38
Pisa	36	12	13	11	21-23	37
Bari	36	13	10	13	40-41	36
Venezia	36	11	13	12	38-37	35
Verona	36	10	14	12	28-31	34
Monza	36	6	21	9	23-28	33
Lucchese	36	6	20	10	33-35	32
Modena	36	10	12	14	32-40	32
Andria	36	5	19	12	26-34	29
Bologna	36	8	12	16	34-51	28
Spal	36	6	15	15	26-40	27
Taranto	36	4	15	17	27-51	23
Ternana	36	4	9	23	24-58	17

GERMANIA

DIN NOU, FINAL DRAMATIC !

La fel ca şi anul trecut, titlul se va decide în ultima etapă, în care Bayern se va deplasa la Schalke iar Werder la Stuttgart

Bavarezii, învingători doar cu 3-1 în jocul cu Bochum, s-au văzut întrecuţi în clasament de alb-verzii lui Rehhagel, care au fost pur şi simplu invitaţi de jucătorii Hamburgului să înscrie, atâtea goluri câte aveau nevoie, pentru a-i devansa pe münchenezi. Antrenorul Bayern-ului, Ribbeck, a declarat, după mascarada de la Bremen : **„Această partidă a lăsat un gust amar, umbrind spectacolul de până acum".**

În timp ce F.C. Köln, învingătoare în faţa lui Schalke, a scăpat de emoţii, VfB Stuttgart i-a semnat sentinţa lui Saarbrücken, trimiţând-o în „zweite liga", după ce elevii lui Peter Neurer nu au cunoscut înfrângerea în primele opt etape ale returului ! !

Eintracht Frankfurt, după ce a pierdut la „masa verde" jocul cu Bayer Uerdingen (5-2, în teren, dar omologat cu 0-2 deoarece Eintracht a folosit 4 străini, în loc de 3 cum permite regulamentul) s-a răzbunat pe diavolii roşii din „Lautern", administrându-le un scor de forfait.

FC KOLN — FC SCHALKE 2-1. Steinmann (43), Greiner (79) — Müller (77).

FC SAARBRÜCKEN — VfB STUTTGART 1-4. Wynalda (87) — Knup (6), Gaudino (58 ; 65), Schäfer (C2).

BOR. M-GLADBACH — FC NÜRNBERG 2-1. Pflipsen (50), Kastenmaier (53 — penalty) — Oechler (46).

DINAMO DRESDA — BAYER UERDINGEN 1-1. Melzig (31) — Kühn (4). Kranz de la B.Ü. cartonaş roşu — min 70.

WATTENSCHEID — SC KARLSRUHE 0-2. Carl (4 ; 68).

EINTRACHT FRANKFURT — FC K-LAUTERN 3-0. Binz (16), Bindewald (65), Yeboah (71).

BOR. DORTMUND — BAYER L-KUSEN 1-2. Grauer (61) — Kirsten (39), Hapal (77).

BAYERN MÜNCHEN — VFL BOCHUM 3-1. Scholl (29), Ziege (32), Matthäus (43) — Wosz (73).

WERDER BREMEN — SV HAMBURG 5-0. Herzog (31 ; 90), Rufer (36 — penalty şi 87), Kohn (70).

HORST SZEIBERT

BUNDESLIGA

Werder Bremen	33	18	10	5	60-30	46
Bayern München	33	18	10	5	71-42	46
Dortmund	33	18	5	10	61-40	41
Frankfurt	33	14	12	7	54-38	40
Leverkusen	33	13	12	8	60-45	38
SC Karlsruhe	33	13	11	9	57-54	37
VfB Stuttgart	33	12	12	9	56-47	36
Bor. M-Gladbach	33	13	9	11	59-55	35
FC Kaiserslautern	33	12	9	12	48-40	33
FC Schalke 04	33	11	11	11	39-40	33
SV Hamburg	33	8	15	10	41-42	31
Wattenscheid	33	9	8	15	45-64	28
FC Köln	33	12	3	18	41-51	27
Dresda	33	7	13	13	32-47	27
FC Nürnberg	33	9	8	16	26-46	26
VFL Bochum	33	7	10	16	42-51	24
Uerdingen	33	7	9	17	35-64	23
Saarbrücken	33	7	9	17	36-67	23

SPANIA

CAMBIO DEL LIDER !

Ceea ce n-a reuşit într-un sezon întreg, să marcheze trei goluri într-un meci, a realizat Celta tocmai în jocul cu Barca ! Intrând în teren cu rezervele Vucevici, Soler şi Oscar şi apoi, fiind nevoită să apeleze chiar la serviciile „străbunicului" Alesanco (numeroşi titulari fiind accidentaţi), echipa lui Cruyff s-a văzut condusă după primele 10 minute cu două goluri diferenţă (!), handicap ce s-a dovedit irecuperabil.

De înfrângerea catalanilor a profitat Real, care, fără să strălucească, a obţinut o remiză la Osasuna, după o partidă în care nici una din combatante n-a riscat nimic.

În restul etapei am mai consemnat :

• Rafa Paz a marcat al 2.000-lea gol din istoria clubului, pentru Sevilla ;

• Punctul de aur pierdut de Atletico Madrid, în faţa celor de la Sociedad ;

• Coruna a obţinut o nouă victorie în deplasare, aruncând-o pe Espanol în ona fierbinte ;

• Carlos din nou pe lista marcatorilor, a risipit emoţiile suporterilor din Oviedo ;

• După egalul de la Cadiz, gazdele au spus adio „Primera Division", în timp ce Albacete mai visează încă frumos.

SEVILLA — TENERIFE 1-0. Rafa Paz (30) Eliminat : Del Campo (Sevilla — 70).

OVIEDO — GIJON 2-1. Carlos (48 şi 54) — Abelardo (16).

RAYO — BURGOS 2-1. Calderon şi Rocha — Fenol.

AT. MADRID — SOCIEDAD 0-0. OSASUNA — REAL 0-0.

CELTA — BARCA 3-2. Vicente (5), Ferrer (9 — autogol), Salva (81) — Laudrup (28), Beguiristain (86).

CADIZ — ALBACETE 1-1. Macedo (43) — Antonio (53).

ESPANOL — CORUNA 0-2. Moh (12 — autogol), Bebeto (51).

ZARAGOZA — VALENCIA 2-1. Higuera (42), Aragon (55) — Penev (74). În min. 67 Pardeza (Zaragoza) a ratat un penalty. Eliminaţi : Alvaro şi Tomas (ambii de la Valencia în min. 85 şi 88.

ATH. BILBAO — LOGRONES 2-0. Ciganda (67), Labrazabal (77). Eliminat: Poyatos (Logrones — 84).

GHIŢĂ OCHIŞOR

Primera Division

Real	35	23	9	4	72-26	53
Barca	35	22	8	5	83-33	52
Coruna	35	21	8	6	60-29	50
Valencia	35	16	10	9	53-33	42
Tenerife	35	14	13	8	54-42	41
At. Madrid	35	15	10	10	48-38	40
Sevilla	35	16	8	11	41-40	40
Ath. Bilbao	35	15	6	14	42-43	36
Osasuna	35	12	9	14	40-37	33
Zaragoza	35	11	11	13	35-47	33
Celta	35	9	14	12	24-30	32
Sociedad	35	12	8	15	43-55	32
Oviedo	35	11	9	15	39-44	31
Rayo	35	8	15	12	37-45	31
Gijon	35	10	11	14	36-54	31
Espanol	35	9	11	15	40-51	29
Logrones	35	9	10	16	30-48	28
Albacete	25	9	8	18	45-52	26
Cadiz	35	5	12	18	30-64	22
Burgos	35	3	12	20	26-67	18

ANGLIA

DUCESA DE KENT N-A FOST MINŢITĂ

Întrebat fiind de către Duchess of Kent, în momentul înmânării medaliei de câştigător al Cupei Angliei, **„Când vei marca primul gol pentru Anglia ?"**, golgeterul lui Arsenal, Ian Wright, a răspuns, din politeţe probabil : **„Cu prima ocazie".** Şi aceasta s-a ivit sâmbătă seara la Katowice, la meciul din preliminariile U.S. World Cup '94 Polonia — Anglia, la scorul de 1-0 (gol Adamczuk, la o ezitare cât lagărul de la Auschwitz a lui Des Walker), când Ian l-a înlocuit pe din nou accidentatul Paul Gascoigne. Mai precis, în minutul 84 — fentă şi pasă Barnes pentru Dorigo, centrare a acestuia şi bomba din 15 m: Ian Wright — **1-1!** Astfel, **s-au adeverit, parţial, vorbele manager**ului Graham Taylor : **„E imposibil să pierdem, sâmbătă, în Polonia şi, miercuri, în Norvegia"**, iar Anglia continuă să rămână neînvinsă din 1983 în preliminarii C.M. sau Euro ! Dar şi fără victorie în Polonia, din 1966. Unde Gary Lineker a trimis Anglia la Euro '92 printr-o egalare în acelaşi minut 84 (1-1 la 13 noiembrie '91).

Iată 11-le de la Katowice : Chris Woods (Sheff' Wed.) — David Bardsley (Q.P.R.), Tony Adams (Arsenal), Des Walker (Sampdoria), Tony Dorigo (Leeds) — Paul Gascoigne (Lazio), Carlton Palmer (Sheff' Wed.), Paul Ince (Man. Utd.) — „galben", deci nu va juca mâine la Oslo, John Barnes (Liverpool) — David Platt (Juve), Teddy Sheringham (Tottenham).

■ Retrogradata NOTTINGHAM FOREST se destramă : Gary Bannister a plecat la Stoke City (promovată în liga a II-a cu Lou Macari la timonă şi Bruce Grobellaar în poartă) iar Roy Keane (pentru 4 milioane lire sterline, la Blackburn ?), Nigel Cloug (2 milioane, la Liverpool) şi Stuart Pearce şi-au pregătit şi ei bagajele.

■ Stadionul lui "Celtic", finala Cupei Scoţiei, TENNENT'S SCOTTISH CUP, între GLASGOW RANGERS şi F.C. ABERDEEN. După o bară marca B. Grant (A) în min. 1, „The Gers" au înscris în min. 23 prin Neill Murray, la dubla greşeală (luft la degajare şi devierea mingii în plasă) a lui Brian Irvine. Rangers s-a desprins în min. 40 prin Mark Hateley — şut din unghi printre picioarele lui Theo Snelders. Al 29-lea gol al lui „Atilla" Hateley în acest sezon a fost punctat ulterior şi de o declaraţie a sa în Daily Telegraph: **„Dacă Graham Taylor va mai veni cândva să bată la uşa mea, eu îi voi răspunde, nu !"** (aţi ghicit, problema convocării la echipa Angliei). Lee Richardson a marcat tardiv pentru Aberdeen în min. 78 (1-2) şi Rangers a câştigat pentru a 26-a oară Cupa Scoţiei (Celtic — 29 victorii), realizând, după 15 ani, senzaţionala triplă campionat — SKOL CUP (Cupa Ligii) — Cupa Scoţiei ! Au jucat : RANGERS : Goram — McPherson, Gough, Brown, D. Robertson — Huistra (Pressley), McCall, Ferguson, Durrant — Murray, Hateley ; ABERDEEN : Snelders — McKimmie, Irvine, Wright, McLeish — Mason, Paatelainen, Grant (Jess), L. Richardson — Shearer, Booth.

■ Duminică, tot pe Wembley, fosta mare echipă WEST BROMWICH ALBION BIRMINGHAM (manager Osvaldo Ardilles) a promovat în liga a II-a : 3-0 (Hunt, Reed, Donovan) în finala play-off cu Port Vale Stoke, echipă care sâmbăta trecută a câştigat, la prima apariţie pe Wembley în istoria de 117 ani a clubului, Cupa Ligii a III-a, AUTOGLASS TROPHEE (2-1 cu Stockport County).

■ LA ÎNCHEIEREA EDIŢIEI : aseară, pe Wembley, în finala play-off de promovare în Carlsberg Premier League : SWINDON TOWN — LEICESTER CITY 3-4 (0-3).

MIHAI COMŞULEA

HANDBAL

DIVIZIA A — FEMININ

„U".-A.E.M. — FIBREX Săvinești 19-19 (8-8)

Penultima etapă a acestui campionat l-a găsit pe antrenorul Constantin Jude într-o acută criză de efectiv, înscriind pe foaia de arbitraj numai unsprezece jucătoare, Dragoslava Stancov și Simona Pop fiind accidentate. Meciul a fost foarte aspru, cuplul bucureștean de arbitri Dumitrescu — Niță sancționând cele două echipe cu 14 aruncări de la 7 m (4 „U"-A.E.M.) și 8 eliminări de două minute (patru de fiecare echipă) Gazdele au înscris primul gol în min. 14 (scor 1-4), în min. 20 scorul fiind favorabil moldovencelor cu 8-4. Din acest minut timișorencele trec la cârma jocului, Senciuc apărând excelent, iar Artene (proaspăta componentă a lotului național) jucând foarte bine, fiind la sfârșitul meciului cea mai bună jucătoare din teren. Astfel la pauză tabela de scor arăta egalitatea : 8-8.

Repriza a doua a fost mai animată datorită, mai ales, evoluției scorului : în min. 53, 18-15 pentru gazde, în min. 56, 18-18, în min. 57 gazdele conduc din nou cu 19-18, oaspetele egalând în ultimul minut de joc, finalul jocului aducând fiecărei echipe câte două puncte în clasament.

Au înscris pentru „U"-A.E.M. : **Artene 10, Feier 3, Gurgu și Creangă câte 2, Ignea și Craiu câte 1,** iar pentru Fibrex **Butnărașu 9, Tătaru 7, Tarsichi, Atodiresei și E. Huțupan câte 1.**

F.R.H. contra handbalului

Săptămâna trecută biroul federal a adoptat un nou regulament de transferări. Un articol foarte controversat a fost cel în legătură cu categoriile de jucători care nu au nevoie de dezlegări pentru a evolua în alte echipe. Au intrat în discuții jucătorii care promovează examenele de admitere în facultăți și cei ce sânt încorporați pentru satisfacerea serviciului militar. În prima fază s-a convenit ca numai celor ce devin ostași nu le sunt necesare dezlegări (avantaj Steaua și Dinamo), în timp ce celor ce devin studenți le vor fi necesare dezlegări de la clubul de la care pleacă. În urma protestelor unor membri ai biroului și militarilor le sînt necesare dezlegări. Este însă un articol îndreptat împotriva tinerilor sportivi.

Un tânăr care devine de exemplu, student la Timișoara și nu primește dezlegare de la H.C. Minaur Baia Mare, nu poate juca handbal decât după doi ani când legitimația lui se anulează, primind alta de la F.R.H. cu care va putea evolua la o echipă din Timișoara ! Cei ce merg la armată vor putea juca numai după satisfacerea serviciului militar, la cluburile de unde au plecat și care nu le-au dat dezlegări ! Astfel va avea de suferit în primul rând handbalul românesc, care și așa, la ora actuală, este, pe plan internațional, de mâna a doua.

* * *

Săptămâna viitoare tot biroul F.R.H. va discuta modul de desfășurare a competițiilor interne din viitorul sezon. La sugestiile unor antrenori, ce au pledat pentru un sezon mai puțin costisitor, domnul Doru Simion a replicat : **„Să facă handbal numai cei care au bani !"** Bravos, domnule secretar general al F.R.H. !

Legea sponsorizării n-a apărut! Majoritatea cluburilor sunt sărace ! Cine va juca handbal ?!

C. GRIGORE

MONDO vest SPORT

Ciugulind dintr-o săptămână

BASCHET

■ Michael Jordan a fost declarat cel mai bun baschetbalist din toate timpurile, după sondajul organizat de U.S.A. Today. El a întrunit 1.808 voturi, fiind urmat de Larry Bird cu 894 voturi și Magic Johnson cu 297 voturi.

■ Charles Barkley a fost desemnat de către ziariștii americani, pentru prima dată ,cel mai bun jucător al sezonului profesionist. „Sir" Charles este component al formației Phoenix Suns.

■ Bozidar Maljkovici și-a prelungit contractul cu C.S.P. Limoges pe încă doi ani.

FOTBAL

■ În preliminariile C.M. '94, zona europeană s-au jucat partidele :

— în grupa a 3-a : Lituania — Irlanda de Nord 0-1 (Dowie min. 19) și Albania — Irlanda 1-2 (Kustha min. 8 — Staunton min. 13, Cascarino min. 66).

— în grupa a 2-a : Polonia — Anglia 1-1 (Adamczuk min. 34 — Wright min. 84).

■ În semifinalele Cupei Belgiei, partide tur : Waregem — Standard 1-1 și Anderlecht — Charleroi 1-2 (!)

■ Într-un meci ale cărui fonduri au fost destinate luptei contra drogurilor, C.F. Barcelona — Selecționata campionatului iberic 4-5. Maradona nu a evoluat în acest joc, fiind aspru criticat de presa spaniolă.

■ Președintele clubului Napoli, Corrado Ferlaino, a fost arestat sub acuzatia de corupție.

■ În finala Cupei Campionilor Europeni, la München, în prezența a 65.000 spectatori A.C. Milan — Olympique Marseille 0-1. A marcat Boli min. 44.

■ În meci amical : S.U.A. — Peru 0-0.

■ F.C. Sao Paolo a câștigat Cupa Libertadores, întrecând în finală, echipa chiliană Universidad Catolica cu 5-1 și 0-2.

■ Întrcând pe Paris S.G. cu 3-1, Olympique Marseille este virtual campioană, având un avans de 6 puncte înaintea ultimei etape.

■ După ce a câștigat campionatul și Cupa Ligii Scoțiene, Glasgow Rangers și-a adjudecat și Cupa, întrecând în finală, cu 2-1 pe Aberdeen.

■ Jao Pinto (Benfica Lisabona) a fost ales cel mai bun jucător portughez al acestui sezon.

■ Fundașul Jocelyn Angloma va fi indisponibil timp de 6 săptămâni, după o fractură la tibia dreaptă, suferită în finala C.C.E., Milan — Olimpique.

ATLETISM

■ Consiliul I.A.A.F., întrunit la Stuttgart, l-a suspendat pe timp de 4 ani pe atletul kenyan John Ngugi, fost campion olimpic la 5.000 m și de 5 ori campion al lumii la cros, pentru refuzul de a se supune unui control antidoping inopinat.

■ Câștigătorii probelor individuale din cadrul Campionatelor Mondiale ce se vor desfășura între 24 și 22 august la Stuttgart, vor primi ca premii un Mercedes în valoare de 28.000 dolari.

CICLISM

■ După disputarea a șapte etape, în „Giro d'Italia", clasamentul se prezintă astfel : 1. Moreno Argentin (Italia), 2. Piotr Ugrumov (Rusia), la 26 sec., 3. Maurizio Fondriest (Italia) la 35 sec., 4. Gianni Bugno (Italia) și Miguel Indurian (Spania) ambii la 38 sec.

A CĂZUT CORTINA...

... peste Eurocupe, cele mai prestigioase competiții ale bătrânului continent. Să încercăm, să facem, acum, o scurtă analiză a sezonului recent încheiat.

Ce a însemnat această ediție pentru echipele românești ?

• Plăcuta întâlnire cu o forță a Europei, Real Madrid, pentru timișoreni.

• Eliminarea echipelor oltenești, încă din primul tur, rezultatul Electroputerii, cu Panathinaikos, aducându-ne aminte de Roland Garros : 0-6 și... abandon.

• „Satisfacția" suporterilor steliști și dinamoviști, că echipele care le-au eliminat pe favoritele lor au pășit în marile finale, Olimpique câștigând și trofeul.

Marea surpriză a sezonului

• Barcelona „regina" de anul trecut, eliminată, în turul doi, tocmai pe „Nou Camp" de rușii de la TSKA, Moscova, care au avut apoi, o prestație penibilă în grupa semifinală a Ligii Campionilor.

Declinul unor mari puteri

• Anglia, țara cu cele mai multe trofee cucerite, n-a mai avut, în turul III nici o reprezentantă !

• Germania a rămas, în primăvară, doar cu mohicanii F.C. Kaiserslautern și Borussia Dortmund, echipă care avea să salveze, oarecum, onoarea Bundesligii.

Ascensiunea francezilor

• Olympigue Marseille este prima echipă franceză care a reușit să câștige un trofeu, în timp ce în U.E.F.A., tot în premieră în semifinale s-a „vorbit" pe jumătate franceza, Auxerre și Paris S.G., având prestații remarcabile.

Italienii din nou în prim-plan

• După trei ani, protagonistele italiene au reușit să repete isprava de-a ajunge în finalele celor trei competiții, finale care au însemnat practic o dispută Italia — Comunitatea Europeană.

Fiesta stricată, tocmai de marele Milan !

• Dacă „Juve" și-a salvat elegant, stagiunea, câștigând într-o manieră categorică Cupa U.E.F.A., la capătul unui parcurs în care a cunoscut o singură înfrângere (1-2 la Lisabona), iar Parma, după sincopa de pe „Tardini" (0-1 cu Atletico Madrid) a oferit o adevărată lecție de fotbal pe monumentalul stadion londonez, marele Milan, după 10 victorii europene, s-a înclinat în fața echipei lui Boli.

• Obosită și măcinată de prea multe partide dificile, precum și de greutatea colierului de succese, Milan-ul a trebuit să cedeze în special din punct de vedere fizic și psihic.

De ce Italia ?

• Echipele italiene domină de 5 ani, Europa fotbalistică, câștigând 8 cupe în acest interval de timp. Iată câteva din cauzele care au făcut ca Eurocupele să devină un monopol italian :

— Apropierea de lumea mirifică a fotbalului a unor oameni cu o putere financiară deosebită, afaceriști care urmează calea „berlusconismului", aceștia înțelegând că un club de fotbal este o afacere serioasă și costisitoare, de a cărei gestiune trebuie să se ocupe persoane pregătite și capabile, de absolută încredere. Exemple concrete : Gianni Agnelli (Juve), Calisto Tanzi (Parma), Magnați care nu pot fi învinși decât ... tot de magnați : Bernard Tapie !

— Existența unor sponsori, care s-au adaptat cifrelor foarte ridicate, chiar nebunești, care caracterizează „Il Calcio", investind milioane de dolari.

— Mirajul fotbalului italian (publicitate zgomotoasă, câștiguri fabuloase) au atras în peninsulă numeroși jucători străini cu o cotă valorică ridicată, care împreună cu numeroasele talente autohtone, alcătuiesc formații redutabile.

Vă prezentăm în continuare clasamentul, pe națiuni întocmit pe baza numărului de trofee câștigate :

Țara	C.C.E.	C.C.	U.E.F.A.	Total
1. Anglia	8	6	9	23
2. Spania	7	5	8	20
3. Italia	7	6	6	19
4. Germania	4	5 *	4	13
5. Olanda	5	1	3	9
6. Belgia	—	3	1	4
7. Portugalia	3	1	—	4
8. Scoția	1	2	—	3
9. fosta U.R.S.S.	—	3	—	3
10. fosta Iugoslavia	1	—	1	2
11. Suedia	—	—	2	2
12. România	1	—	—	1
13. Ungaria	—	—	1	1
14. Ceho-Slovacia	—	1	—	1
15. Franța	1	—	—	1

* La cele 5 Cupe ale Cupelor câștigate de Germania s-a adăugat și cea câștigată de **F.C. Magdeburg (1973-74)** care pe atunci aparținea fostei R.D.G..

SANDU USUSAN

ROLAND GARROS... la jumătate

În ultima decadă a lunii mai, odată cu debutul Open-ului Franței, Orașul luminii devine capitala mondială a Circului Alb. Care și-a început reprezentația pariziană lunea trecută și o va încheia duminică, odată cu finala de simplu — masculin. De care s-a apropiat olandezul Richard Krajicek, primul calificat în sferturi. În fața a 15.000 spectatori, pe terenul central, „olandezul zburător" l-a învins într-o manieră entuziasmantă, după 4 ore de joc (!), pe bravul spaniol Carlos Costa. La al 13-lea as made by Krajicek, tabela a consemnat : 7-5, 3-6, 6-3, 5-7, 10-8. Acest excelent meci de duminică a încheiat o săptămână plină de mari surprize : pe rând, Lendl, Leconte, Chang, Becker, Stich, Ivanisevic au suferit exituri surprinzătoare, cauzate poate și de un revers al motivației. Sumele mari câștigate la zecile de turnee disputate de la Honolulu până la Tokio, le-au furat jucătorilor de top imensa dorința a victoriei, foamea de trofee. Exemplul Chang e elocvent : în '89, un semi-necunoscut de 17 ani învingea clar în finală pe starul Edberg. În '93, era învins clar în turul 2 de un german, Karbacher ...

Și totuși, favoriții nr. 1 (Pete Sampras) și no. 2 (Jim Courier) au defilat în primele 3 tururi, ca și Stefan Edberg, suedezul neîncoronat încă la Paris. Mulți ochi vor urmări, cu siguranță, meciul tinereții : Mark Goellner — Medvedev. Germanul de 22 ani, o copie a lui Becker, a trecut în turul 3, după un meci titanic în care a reușit 31 de asi, de Woodforde, iar Medvedev, ucraineanul (figura favorită a presei), de argentinianul Markus (3-1).

La fete, păcat de eliminarea în optimi a Ruxandrei Dragomir în fața lui Arantxa Sanchez (cap de serie no. 2), după frumoasa victorie de sâmbătă : 6-4 6-3 cu gazda Pascale Paradis. Vorbind de nume mai mari, no. 1 în lipsa Monicăi Seleș, Steffi Graf, s-a luptat pentru fiecare minge (2-4 în primul set, 7-3 la tie-break în al doilea) cu croata de 15 ani Iva Majoli, new Seleș în opinia generală. Sfertul Steffi — Jennifer Capriati pare interesant prin prisma frumoasei victorii a americancei în dauna lui Mary Pierce (americanca născută la Montreal, acum luptând sub culorile Franței, 15 W.T.A., al cărei tată, Jim, n-a fost prea gentleman în aceste zile și i s-a retras acreditarea la Open).

Ultimele cuvinte, despre Gabriela Sabatini (22 ani ; 1,73 m ; 59 kg). Cu 5 semifinale consecutive la activ la Roland Garros și ultima victorie datând din aprilie '92 la Open-ul de la Roma, argentinianca a pierdut doar 17 ghemuri în primele 4 tururi (duminică, 6-1, 6-2 cu Catherina Maleeva) și atacă finala de sâmbătă ...

Despre viitorii campioni și nu numai, marțea viitoare.

ULTIMA ORĂ : Rezultate din optimile masculine : Sampras — Washington 6-3, 7-6, 6-1 ' Courier — Muster 6-3, 2-6, 6-4, 6-2 ; Bruguera — Meligeni 6-3, 6-1, 7-5 ; Medvedev — Goellner 6-4, 6-4, 4-6, 6-3. Sferturile (de mâine) arată astfel : Prpic — Courier, Bruguera — Sampras, Novacek — Krajicek, Medvedev — Edberg sau Haarhuis (6-4 în primul set, cu Edberg ușor accidentat).

MIHAI COMȘULEA

P.S. : Retina pariziană a reținut cu siguranță excelenta voleibalare a mingii dintre picioare realizată de Sabatini, execuție cu spatele la fileu, the ball astfel lovită atingând exact varul de pe linia de fund a terenului Barbarei Rittner. Pe când și tu așa, Courier-e ?

Ambiguitatea... şi efectele ei...

Cu puţin timp înainte de încheierea actualului sezon competiţional, POLI echipa fanion a Timişoarei se află într-o situaţie... hai să-i spunem delicată, deşi ştiţi bine că nu asta-i cuvântul potrivit unei atari stări de fapt: fără sediu, fără stadion (în curând) şi ameninţată cu pierderea locului în Divizia Naţională!

Şi asta în Timişoara!

Nu la Adâncata Mare, nu la Fişcălia de Sus, şi nici în te miri ce fundătură, unde spaţiile sunt la discreţia bunului plac, fiind vânate pentru felurite birturi sau boutique-uri, iar terenurile de sport se reamenajează, atunci când sunt supuse furiei diverselor depozite sau garaje...

Cum s-a ajuns aici?

Nu descoperim America, atunci când afirmăm că imobilismul unor conduceri care s-au precedat şi s-au reales unele pe altele n-a făcut decât să pregătească terenul actualei situaţii. O conducere pentru care nu au contat decât deplasările în străinătate, atunci când echipa a fost în fericita ipostază a participării la cupele europene. Atât şi nimic mai mult. Sigur că n-o să uniformizăm, nici n-ar fi cazul, deoarece ştim prea bine că atunci când a fost vorba de conducere, s-au rostit cu precădere doar două nume: Anghel şi Boiţ. Şi la bune şi la rele, dar parcă schema mai cuprindea o droaie de „vici", de „sub", de purtători de cuvânt şi băgători de seamă, care-şi declinau orice fel de responsabilitate atunci când bătăile de cap — şi au fost ele destule — copleşeau birourile de la etajele superioare ale „Expresului"... Un sediu este un sediu, un lucru fizic, concret, şi nu o ficţiune, o idee sau o speranţă. Un sediu reprezintă o noţiune lipsită de ambiguitate. Îl ai sau nu îl ai, îl păstrezi sau nu, dacă ştii cu claritate pe ce stai. Pe cai urâţi sau frumoşi, totul e să nu cazi, pentru că atunci e totuna. Sigur că în tulbureala trecuţilor ani nu era mare lucru să te instalezi pe undeva, în virtutea intereselor statului, ale judeţului sau ale partidului. Cum se ajungea aici, nu interesa pe nimeni. „Sarcină de sus" şi cu asta basta! Ei uite că nu e chiar atât de simplu, pentru că lucrurile se complică atunci când vrei, nu vrei, mai trebuie să ţii cont şi de aspectul legal al problemei. Al cui este spaţiul de drept, cine şi când l-a înstrăinat, pe ce bază îl ocupi, ce trebuie să faci pentru a intra în legalitate. Dacă ar fi încercat cineva să răspundă la aceste întrebări, mă îndoiesc că lucrurile ar fi luat întorsătura actuală. Chiar dacă nu s-a procedat la evacuare, deoarece pasele între MEI, Institut — actualmente Universitatea Tehnică ascund destule hăţişuri, o concluzie ar trebui să dea de gândit: prelungirea la infinit a unei stări ambigue nu promite nimic bun. Iar această stare, sau luaţi-o cum vreţi, mod de procedură atrage de la sine şi alte necazuri. Cum ar fi actuala situaţie a stadionului, atât din punct de vedere fizic şi juridic. În fond, cine are nevoie de acest stadion şi pentru ce? Pentru boutique-uri, Pentru poligon auto? Pentru parada modei sau serbări câmpeneşti? Sau pur şi simplu pentru fotbal? Că atletism nu am văzut cam de mult timp pe o pistă care tinde să se identifice cu un decor selenar? Destinaţia acestui stadion nu poate fi schimbată din cinci în cinci ani, pentru că nici un investitor serios nu acceptă acest termen. Iar fără investitori, nu suntem în stare să întreţinem nici măcar balamalele porţii de la intrarea jucătorilor! Iată o altă stare de lucruri în care bunul plac îşi face de cap. A lămurit cineva de la POLI acest aspect? N-am auzit.

Cât despre calitatea jocului practicat, nici nu mai are rost să insistăm, pentru că POLI la ora actuală nu joacă nimic. Şi aici, motivele sunt cât se poate de vechi. La bunul plac al unuia sau altuia a fost debarcat Costică Rădulescu... a urmat apoi Jackie, deşi ar fi fost singurul care nu trebuia să o facă, iar ieşirea din mediocritate se lasă amânată. De înţeles năduful lui Stelian Anghel la finalul parodiei de meci cu Petrolul, când a concluzionat probabil ceea ce-i stătea pe suflet de mai mult timp. De neânţeles este de ce o face atât de târziu?

Aşteptăm o grabnică trecere la fapte..

CÎINII LATRĂ, CARAVANA TRECE...

de Miki Junea

■ „Ciccio Baiano, unul dintre cei mai valoroşi atacanţi ai echipei Fiorentina, a declarat: **„Nu vreau să amăgesc pe nimeni, dar eu, Laudrup, Orlando, Batistuta, suntem un lux pentru această echipă".**

■ Marcello Lippi (în prezent la Atalanta), va antrena, din viitorul sezon pe Napoli. Actualul antrenor, Ottavio Bianchi va deveni directorul tehnic al formaţiei de la poalele Vezuviului, Bianchi a fost, deja în Olanda, pentru a-l urmări pe atacantul echipei Maastricht, Nejer, autor a peste 20 de goluri în actuala ediţie de campionat.

■ Preluînd pe Cesena, din etapa a 24-a, antrenorul Azeglio Vicini (60 de ani, fostul „allenatore" al Squadrei azzurra) a obţinut, până în prezent 6 victorii şi 6 remize, necunoscând încă înfrângerea.

■ După ce l-a achiziţionat, deja, pe portarul naţionalei Marchegiani (Torino) şi pe mijlocaşul Rossitto (Udinese), Lazio, îl vrea neapărat şi pe juventistul Pierluigi Casiraghi.

■ Dacă Parma nu va reuşi transferul lui Scifo (Torino), atunci va fi reconfirmat suedezul Brolin. În caz contrar, Brolin va fi cedat, probabil, la C.F. Barcelona.

■ Golgeterul divizionarei B, Padova, Angelo Di Livio (27 de ani) va îmbrăca, din sezonul viitor, tricoul lui Juve.

■ După ce s-a hotărât să rămână în continuare la Genoa, Tomas Skuhravy a sugerat, conducerii clubului să-l readucă pe „Pato" Aguilera, care după părerea celui este **„un jucător de excepţie, cu mişcări rapide şi un plasament ieşit din comun de parcă ar avea ochi şi la spate".**

■ Cu toate că Juve a triumfat în Cupa U.E.F.A. şi cu toate că Vialli a fost unul dintre cei mai buni jucători ai dublei manşe cu Borussia, atacantul torinez a declarat recent: **„Sincer să fiu, nu mi-ar displăce să îmbrac din nou tricoul Sampdoriei".** Această mărturisire l-a iritat pe preşedintele Boniperti şi a produs consternare în rândul jucătorilor. Aceştia însă l-au îndemnat, în unanimitate să rămână la Torino pentru că este mare nevoie de el. Roberto Baggio a afirmat: **„Pentru mine,** în orice caz este clar că viitorul lui Gianluca este alb-negru, lucru de care cred că este convins şi el"!

■ Moment de mare tensiune, pe stadio „Artemio Franchi" din Firenze, când la scorul de 0-2 în jocul cu Udinese, violeţii au beneficiat de un penalty. Specialiştii în executarea unor asemenea lovituri,au renunţat pe rând, adresându-se lui Effenberg. Primul a fost Baiano: **„Nu mă simt în stare"**, apoi Batistuta a spus doar atât: **„Vai"** şi astfel germanul a rămas fără contracandidat. Spre norocul lui, a marcat!

■ La finele aceluiaşi joc, Effenberg a declarat: **„Dacă Fiorentina retrogradează voi pleca. Un an în serie B ar însemna să renunţ la naţională şi la World Cup '94".**

■ Iată cum au înscris golurile, principalii marcatori din campionat:

— **Signori (Lazio) — 26 goluri:** 3 cu piciorul drept, 15 cu stângul, 1 cu capul, 7 din penalty.

— **Balbo (Udinese) — 21 goluri:** 12 cu dreptul, 1 cu stângul, 3 cu capul, 5 din penalty

— **R. Baggio (Juve) — 19 goluri:** 14 cu dreptul, 4 cu stângul, 1 din penalty.

— **Ruben Sosa (Inter) — 18 goluri:** 1 cu dreptul, 11 cu stângul, 1 cu capul, 3 din penalty, 2 din lovitură liberă.

— **Răducioiu a marcat cele 12 goluri** astfel: 6 cu dreptul, 4 cu stângul şi 2 din penalty.

■ Atalanta Bergamo a reuşit achiziţionarea lui Franck Sauzée (Olympique Marseille).

SANDU USUSAN

NOTIZIE DALL' ITALIA

■ Aflăm că, totuşi, cazul Sdrobiş a fost judecat, cu o săptămână întârziere, fără complicaţii. În sensul că antrenorul echipei brăilene a adoptat o poziţie dictată de instinctul de conservare. Adică nu s-a... pus contra vântului şi a zis ce-a zis (ceva despre o Mafie a fotbalului care trage sforile pentru Rapid) sub imperiul nervilor. Drept urmare a fost avertizat şi amendat cu 30.000 de lei.

S-ar mai putea adăuga, însă, că există şi o Contramafie, la vârful federaţiei, care acţionează împotriva Giuleştiului, în virtutea tradiţionalei legi a reacţiunii.

■ Efectul acţiunii — reacţiunii e posibil să se spargă în capul preşedintelui Universităţii Craiova, C. Stroe, care a acuzat, în termeni apreciaţi drept calomniatori, aşa-zisul măcel de la Bistriţa, din Cupă. Precum şi arbitrajul lui Sorescu. Elemente care, în opinia craioveană (şi nu numai), ar avea la bază „lucrătura" FRF-ului, împotriva accederii Rapidului la Cupa UEFA, ştiut fiind că necâştigarea de către Universitatea a Cupei României, ar diminua serios şansele lui Pascu et. comp.

Biroul Federal a analizat caseta (Stroe nu s-a prezentat) a apreciat arbitrajul ca bun şi a considerat ca nefondat protestul oltenilor. Deşi există unii, din cei care au văzut caseta, care zic că n-a fost penalty pentru bistriţeni.

În sfârşit, chestia e că Stroe va fi judecat de FRF pentru calomnie, preşedintele Gloriei, Jean Pădureanu, fiind hotărât să meargă până la capăt, de jignit ce este.

Acuma noi ne putem reprima nişte amintiri: despre alte echipe care au acuzat pe rând, jocul excesiv de dur, acasă, al bistriţenilor, sub privirile înţelegătoare ale arbitrilor; despre „premoniţia" lui Marcel Puşcaş, care, cu destul timp înainte, prevedea că arbitrul partidei de la Bistriţa va fi G. Sorescu; despre profundul ataşament reciproc dintre Jean Pădureanu şi mai marii FRF-ului Şi, cum spuneam, despre antipatia reciprocă dintre Angelescu şi Pascu.

■ Aproape nimeni nu-şi explică încă bomba aruncată de Selena, în meciul cu Dinamo. Deşi secvenţele TV par a sugera că... mingea e rotundă şi asta e, din comentariile de după meci răzbate o nuanţă de neîncredere. Concluzia cea mai la îndemână rămâne aceea trasă de „Fotbal", că numai jucătorii dinamoviştii cunosc cauzele eşecului. Cam evazivă concluzie, dar alta mai sigură zău că e greu de găsit. Ba ar mai fi una, a lui Dinu: **„A fost probabil, singurul meci corect din campionatul nostru"** (G.S.)

■ Dinu are probleme, mai grele ca răspunsul la întrebarea „ce-a fost la Dinamo — Selena?" Brescia l-a vrut pe Hagi, Sabău şi Răducioiu, pentru meciul cu Milan, meci deosebit de important. Normal. Dinu i-a vrut pe cei trei în cantonamentul de la Săftica, la pregătirile pentru jocul de la Kosice. Normal. Alimentat de vechea rivalitate Dinu — Lucescu, circul a început. Au pus paie pe foc novicii din capul federaţiei, radicalizând problema prin declaraţii care se vroiau dure şi patriotarde. S-a spus că nu ne trebuie suta de mii de dolari pe care o oferea Brescia pentru ca cei 3 să joace cu Milan. Partea..., adversă a zis că ce mult ar însemna pentru moralul tricolor un rezultat bun al Bresciei la Milano, cu Hagi, Sabău şi Răducioiu în formaţie. Şi, până la urmă, boşii federaţiei au spus: facă-se voia lui Dinu! Care Dinu era plecat să-i vadă pe Gică Popescu, Lupescu şi... Boli.

Numai că Dinu, când s-a întors, a-ntors-o: facă-se voia federaţiei! Aşa s-a ajuns la o soluţie de compromis, căci federaţia a decis facă-se voia jucătorilor! Care jucători, se zice, ar fi dorit să joace cu Milan. Aşa că au primit învoire două zile.

Recunosc că o soluţie care să satisfacă ambele părţi era greu de găsit. Dar scandalul, căci asta a cam fost, trebuia evitat. Oricum rezolvarea pare a fi fost cea mai rezonabilă, deşi, repet, Dinu a pierdut... două zile. Ceea sce nu-i puţin, când trebuie să aducă în doar 6 zile, la acelaşi limbaj, jucătorii ce interpretează la clubudi, partituri atât de diferite.

Abia aştept reacţiile de după meciul de la Kosice ale părţilor, care, fie că va ieşi bine, fie rău, vor pune pe tapet rolul jucat de această derogare acceptată Bresciei, dar refuzată Eindhovenului şi Bayerului.

■ O notă atenţiona, pe bună dreptate, în „S.R.", asupra zvonurilor despre un virtual meci egal în partida F.C. Drobeta — CFR Timişoara. Spun „pe bună dreptate" pentru că zvonurile pe această temă circulă de vreo 4-5 săptămâni, bazându-se pe colaborarea (întărită de criteriul... etnic) dintre „doctorul" Simcelescu, de fel de prin Strehaia şi clubul severinean. Colaborare care s-a dovedit rodnică, anul trecut, când FC Drobeta a luat punctul salvator de la Timişoara, la capătul unei nereuşite comedii. Cu accentul pe o sau e, totuna.

Nu ştiu ce-a fost la Severin, dar mă-ntreb ce s-ar fi întâmplat fără acel gol din min. 89.

MAX

REPLAY

MAGNET
S.R.L.
GENERAL MANAGER
RICHARD ANDRESS

Tiparul executat la [illegible] BANAT S.A.

Vest Sport — Timişoara str. Paris nr. 2 A. tel. 096/13 63 11. int. 174. Director onorific MARCEL TOLCEA.

COLECTIVUL REDACŢIONAL: Duki Popovici — redactor şef, Radu Suciu — şef departament fotbal intern, Sandu Ususan — şef departament fotbal extern, Ovidiu Păcurariu, Petru Fuchs, Mihai Comşulea.
COLABORATORI PERMANENŢI: C-tin Grigore, Ştefan Marton, Vlad Siniteanu, Marius Dura, Dan Bârcă Grama, Ghiţă Ochişor, Horst Szeibert, Mircea Cosma, Raul Spiller, Dan Gârlea, Silviu Florescu.
REPORTERI SPECIALI: Lucian Gheorghiu, Ioan Doria Voinea, Nelu Sere.

DIRECTOR COMERCIAL: Marian Popovici; ŞEF COMPARTIMENT DIFUZARE: Cristian Simedrea
PAGINARE ŞI TEHNOREDACTARE: Nicu Berechet; MINOTVP: Mircea Gui şi Tiberiu Bazăr.

Grangurii încep să cadă! Comedia se apropie de sfârşit?
Cine-i va urma pe Dinu şi Mircea Sandu?

SPORT vest

Anul III • Nr. 22 (76) • 8-14 iunie 1993
Apare marţi • 8 pag. 30 lei •
Publicaţia se difuzează în judeţele Arad, Bihor, Caraş-Severin, Hunedoara, Alba, Timiş

■MAGNET■ ■MAGNET■ ■MAGNET■ ■MAGNET■

Vocea Porumbelului Surprins

(nu iese fum fără zvon, nici „naţională" cu Dinu)

• În absenţa vărului meu din Deltă, şăfu' transmisiilor de la radio, de duminică după masă, a fost, din păcate, Ion Ghiţulescu. Am gângurit „din păcate" pentru că a făcut pe deşteptu' şi mi-a stricat duminica. Cu o voce insinuantă, de mieroasă corectitudine s-a apucat să-l întrebe pe Mateescu care transmitea de la Cluj: „Acolo se joacă un meci interstudenţesc, sau e meci de divizia naţională?" L-au apucat grijile fair-play-ului. Adică de ce nu poate câştiga Poli la Cluj pă cinstite? Că doar a mai făcut alte opt egaluri pe afară. În Bănie! În Giuleşti! Nu mai zic, da-l întreb pe Ghiţulescu de ce n-a-ntrebat dacă pe Dinamo se joacă un meci interbancar?! Sau, de ce-ntreabă acum şi n-a-ntrebat nimic 30 de ani şi mai bine? Şi, vorba vine, când jucau Dinamo şi Victoria, cum de n-a sesizat că sunt meciuri intermiliţiene sau intersecuriste? Da', mai ştii, o fi dat în el corectitudinea la bătrâneţe şi nu ştiu eu... • În aşteptarea „graţierii" F.R.F.-ului, Ionuţ Popa îşi aşterne gândurile, în scris, în săptămânalul Stirea. Fapt lăudabil. Numai că încerc să ghicesc ce a dorit să se înţeleagă atunci când a conchis, referindu-se la seria a doua a diviziei A: „Să vedem în continuare cum curg apele, cine va fi până la urmă CEL MAI TARE DIN PARCARE". Sper că nu s-a referit la parcarea de la ... Sântuhalm, de acum celebră... • Mă întreba un chibiţ dacă pentru „Voce" clocesc ceva cu Dinu. Şi cloceam. De fapt, am clocit toată săptămâna da mi-a rămas „Vocea"-n guşă fiind înmărmurit. Dinu a fost demis şi Mircea Mandu, pardon Sandu (m-am luat după Jackie) şi-a dat demisia. Biroul federal a fost tare. Bravo dle. Boiţ! Sper ca de acum să înceapă curăţenia generală. Cine-i demite pe Angelescu şi Dragomir? Că de plecat singuri aştia nu mai pleacă şi atunci n-am făcut nimic. Altă pălărie la aceeaşi măscărie. Acu--i acu-! atunci n-am făcut nimic. Altă pălărie la aceeaşi măscărie. Acu'-i acu'!

ION GOLUMBU

NUMAI ÎN vest SPORT PUTEŢI CITI

• Francisc Tisza şi războiul cu arbitrii •

• Gheorghe Borugă: „Dumnezeu a fost arădean" •

ÎNAINTEA DEMITERII LUI DINU...

O AFACERE PERSONALĂ

După meciul de la Kosice, microbiştii (dar şi nemicrobiştii) s-au repezit asupra a doi oameni: portarul Lung şi selecţionerul Dinu. Justificat, dar numai până la un punct.

Lung a fost readus la „naţională" de presă, în cvasitotalitatea ei O presă care a inventat meciuri senzaţionale făcute de portarul craiovean. O presă care n-a vrut sau n-a putut sesiza că Lung apără acum din experienţă, ceea ce merge în campionatul nostru, însă nu şi în confruntări internaţionale de prim rang. O presă care a trecut prea uşor cu vederea prea desele ieşiri nervoase (ca să nu spun mai mult) ale fostului mare portar român. Aceeaşi presă e datoare acum (şi se pare că a-nceput s-o facă) să nu-l lase să fie jumulit de viu. În definitiv, Lung a plătit insolenţa şi îngâmfarea pe care surprinzător, a început să le

RADU SUCIU

(Cont. în pag. 5)

La Anina, Reşiţa continuă să moară frumos

LA CLUJ, POLI ŞI LECŢIA DE CALCIO

CONTINUĂ „RĂZBOIUL"

CHISI — PAIN

Mai trebuie două puncte

C.F.R. Timişoara — C.F.R. Cluj 3-1 (2-0)

Sâmbătă, ora 11, stadion CFR, timp frumos, teren bun, spectatori 300.

Arbitri: Gheorghe Biziniche (Ploieşti) — Marian Toader (Constanţa), Zoltan Bodo (Târgu Mureş)

Observator: Francisc Kolossy (Bucureşti)

Cartonaşe galbene: Iepure, Velcea, Contescu

Cartonaşe roşii: —

CFR TIMIŞOARA: Băluţă — R. Ivan — CONTESCU, Himcinschi, Heller, Sârb — NEAGU, Velcea, OTIMAN (cpt.), Simcelescu (73, Stoicovici), Teodorescu (61, P. Narcis).

CFR CLUJ: Dan Florin — CIOCAN — Jucan, Man, Cazan — P. Ivan, Trişcă, Olaru, PI-

IOAN DORIN VOINEA

(Continuare în pagina 5)

Tandemul Mitu - Ungur la înălţime!

U.T.A. — Armătura Zalău 4-0 (1-0)

Sâmbătă, ora 11, stadion UTA, spectatori circa 2.000, teren foarte bun, timp frumos.

Arbitri: Constantin Aghio ghiesei (Piatra Neamţ) — Ioan Roşu (Piatra Neamţ), Viorel Bonţiu (Reghin).

Observator: A. Ţirlea (Bucureşti).

Cartonaşe galbene: Mutică.

UTA: Sinescu (81, Pap) — Grad — Radu George (cpt.), Dronca — STUPAR, Riviş, UNGUR, Mutică, Grădinaru (59, Ţirlea) — MITU, Târţău.

Armătura Zalău: Ene — Stănica — Sabău, Chifa (72, Baci.), Orfelecan — Păscuţă, Bolba (cpt.) NĂSTRUT, Sima (80, Sălăjan) — IEPURE, AL. POP.

Au marcat: RIVIŞ (min. 11) — cu un şut puternic de la 18 m în traiectoria sa mingea lovindu-l pe Chifa şi deviindu-l pe Ene; MITU (min. 60) — după o pătrundere în careu şi un

OVIDIU PĂCURARIU

(Continuare în pag. 5)

IPOTEZE de Jackie Ionescu

TIMIŞOARA ŞI FOTBALUL

Timişoreanul autentic este un Om de Fotbal. El are o ereditate fotbalistică care începe de prin 1870. Arborele genealogic al fotbalului timişorean cuprinde, printre alte zeci de echipe, pe Chinezul, Ripensia, Politehnica, CFR, Electrica, CAMT. **Timişoreanul autentic este-un Om de Fotbal prin părinţii, bunicii şi rudele sale. Am putea spune că Fotbalul intră-n Civilizaţia şi Spiritualitatea Oraşului nostru, alături de Teatru, Operă şi Filarmonică.** Pe timpul Centralizării Timişoara ca şi alte oraşe, şi-a mutat Fotbalul la Steaua şi la Dinamo. Linia genetică a fotbalului timişorean rămânând s-o ducă CFR-ul şi cu Poli. De vreo treizeci de ani, doar Poli. Care-a mai scos câte ceva. Două Cupe, câteva Finale, câteva participări UEFA. Oricum s-a „intrat în Europa"! Celtic, West-Ham, Atletico, Sporting, Real, Invincibilitate pe teren propriu.

Avantajul genetic la un Fotbal-Bun pe care-l are Oraşul nostru cere însă mai mult! Relansarea în Marele Fotbal pe care Timişoara şi-o vrea cu atâta frenezie, astăzi, poate începe!

Dar cum?

Astăzi când transferările importante costă imens varianta formării unei Mari Echipe prin jucători din afară este inoperantă. Este dificil s-aduci cinci-şase jucători de valoare care să schimbe radical direcţia Echipei. Ar trebui pentru asta 200-300 de milioane! De unde?!

Astfel că, Soluţia cea mai sigură pentru Relansarea fotbalului de mare performanţă din Oraşul nostru ar fi dezvoltarea din Interior a Echipelor şi jucătorilor săi: Ne gândim în mod concret la Promovarea în următorii ani cu câte o Divizie a CFR-ului, Electriciii şi UMT-ului! În felul acesta, Timişoara fotbalistică de prin 1995-96 ar putea avea **Două Echipe în Divizia Naţională, una sau două în divizia A şi câteva prin diviziile B şi C.** Cu o astfel de reprezentare **Şansa de performanţă a Echipei Fanion va creşte enorm!**

Ea va avea de unde să-şi procure jucătorii necesari câştigării Campionatului şi a Cupei, precum şi-a participării cu Succes în cupele europene! Bineînţeles, existenţa unui Fond de 40-50 de jucători în Divizia Naţională şi-a unuia tot de 40-50 de divizia A, va creşte posibilitatea unor transferări avantajoase peste hotare!

Iar dintr-un asemenea Fond şi-ntr-o ambianţă de Performanţă, vor apărea cu certitudine şi acele **Super-Valori** după care Oraşul tânjeşte de-atâta vreme!

Vi se par aceste lucruri, Fantezii?!

Nu sunt! **Această Perspectivă este absolut realizabilă!** Pentru că Oraşul are toate condiţiile care să determine Creşterea cu o Divizie a principalelor sale echipe! CFR-ul, Electrica şi UMT-ul au de unde face saltul în următorii 2-3 ani! Sigur, astăzi, nimeni nu mai poate coordona dezvoltarea fotbalului timişorean. Nimeni nu mai are puterea să facă asta! Poate doar Presa! **Soluţia este însă ca Echipele să se Afirme Singure! Prin propriile forţe. Prin Instituţiile de care aparţin, prin Conducătorii pe care-i au, prin Antrenorii lor. Şi Momentul ce va Declanşa Relansarea va fi acela în care Una dintre Echipe, nu ştim care dar Una dintre ele, va porni din propriile impulsuri pe Calea Afirmării!** Esenţial e să-nceapă Una! Celelalte vor veni după ea! Poate fi Poli, poate fi CFR-ul, Electrica sau UMT-ul! Aceea care va putea să-şi dea singură startul le va trezi şi pe celelalte! Pentru că nu se poate, este anormal, să ai Mare Stadion şi încă două Stadioane, vreo 20-30 de terenuri simple, să ai cel puţin 30 de Antrenori calificaţi, să ai 20 de Norme întregi pentru copii şi juniori, să ai două Şcoli de fotbal şi-o Facultate sportivă, o Presă dinamică şi inteligentă, o imensă tradiţie, un public avid de Rezultate, să ai atâtea şi să n-ai o Mare Echipă! O echipă Campioană!

Dar să vedem cine începe?!

Nu-i vestiaru' seif de bancă

■ Agentul nostru de Lugoj, deghizat în ospătar la hotelul „Tirol" ne-a semnalat faptul că jucătorii Phoenix-ului Baia Mare sunt mari colecţionari de suveniruri. Astfel „zburătorii" din Baia Mare (nu îi recunoaştem ca pe nişte neamuri de-ale noastre) au plecat acasă cu scrumierele şi prosoapele din camerele hotelului unde au fost cazaţi. Dacă vor mai avea asemenea musafiri, lucrătorii hotelului vor fi nevoiţi să transforme „Tirolul" într-un hotel pentru nefumători!

■ Mare înghesuială la sediul Agenturii! Băieţii vor să ajungă trimişi speciali la cununia civilă a lui Florin Bătrânu care va avea loc în cursul acestei luni. Motivul? Dorinţa de a gusta din sticla de „Teacher's" pe care o va aduce Stelian Anghel. Licoarea nu va fi făcută cadou, ci va constitui pariul pierdut de vicepreşedintele alb-violeţilor, cu mijlocaşul timişorean. În ce a constat pariul? Zilele trecute Florin şi-a cumpărat o pereche de ghete Nike, iar Anghel a pus imediat un pariu că aceste „încălţări" nu-l vor ajuta pe Bătrânu să înscrie vreun gol în acest campionat. Dar golul nu s-a lăsat prea mult aşteptat.

■ Ne vedem puşi în situaţia de-a schimba tehnica mascatului în câine, a agenţilor noştri. Pe lângă problemele tot mai mari pe care le avem cu Asociaţia pentru protecţia animalelor, a mai apărut una. Echipele refuză să înceapă jocurile la apariţia patrupedelor pe teren. Ultimul caz l-am consemnat la jocul C.F.R. Timişoara — C.F.R. Cluj. Pentru a ne demasca, fotoreporterul Robicsek a încercat să-l fotografieze pe musafirul stadionului C.F.R., dar animalul simţind pericolul, a fugit cu coada între picioare

■ În sfârşit s-a împlinit şi visul lui Roby Benczik! Anina a fost prezentă, măcar pentru o duminică, în DIVIZIA NAŢIONALĂ! Din păcate nu a evoluat încă Minerul, ci C.S.M. Reşiţa şi Electroputere. Deşi jocul a fost de primă ligă obiceiurile de mahala nu au fost uitate acasă. Specialistul, în asemenea ieşiri s-a dovedit a fi craioveanul Albeanu, care a scuipat deseori în tribună. Ce să-i faci. Ca la mama acasă!

■ Jucătorul Szell de la U.T.A. şi-a luat inima în dinţi şi a plecat singur, fără nici un conducător (!) la Comisia de disciplină a F.R.F. Chiar singur nu a fost el, deoarece un agent de-al nostru l-a vegheat, din umbră. Păcat însă, că acesta nu semăna cu dl. Pop! Dacă aveam şi noi o poză mai recentă a dlui „presidente" am fi trimis un agent deghizat adecvat!

AGENTURA

Fotbal Liga Nationala

LECŢIE DE FOTBAL

„U". Cluj — Poli 0-1 (0-0)

Duminică, ora 18, stadion Universitatea, teren bun, timp frumos, spectatori 3.000.

Arbitri: V. Ioniţă (Bucureşti), — I. Constantinescu (Craiova), D. Ologeanu (Arad).

„U". CLUJ: Colceag 7 — Gherman 5 (46, Sandu 5), Falub 6, Jenei 5,5, Cr. Pojar (cpt.) 6,5 — R. Sabo 6, Zanc 6, Coraş 6 (60, Tămaş 5) — M. Popescu 6, Predatu 6.

POLI: Almăşan 7,5 — Andreaş 7 — Varga 7,5, Crăciun 7,5, Macavei 7, O. Popescu, 6,5 — Uleşan 6,5 (89, Baban), Bătrânu 7, Bărbosu 7 — Vlaicu 8, Ov. Lazăr 7 (76, Kovacs).

Cartonaşe galbene: R. Sabo, M. Popescu, Vlaicu.

A marcat: BĂTRÂNU (min. 62) printr-un şut de la 20 m.

Nu cred că greşesc când afirm că demult n-am mai văzut-o pe Poli jucând aşa cum a făcut-o duminică.

Într-adevăr, la Cluj, timişorenii s-au întrecut pe sine, câştigând într-o manieră mai clară decât o arată scorul. Abordând în apărare o aşezare cu 2 fundaşi centrali la marcaj, Crăciun şi Macavei, un libero, Andreaş, şi 2 fundaşi-mijlocaşi, Varga şi O. Popescu, Gh. Chimiuc a menţinut, totuşi, în atac două vârfuri, Vlaicu jucând mult avansat. De altfel, Vlaicu a făcut duminică una din cele mai bune partide ale sale, hărţuind în permanenţă apărarea elujenilor, deşi a fost permanent serios marcat.

Clujenii au avut şi ei câteva ocazii de a înscrie, dar de fiecare dată, Almăşan, ajutat de apărare, s-a descurcat bine. Astfel, în min. 22, Levente nu l-a putut învinge pe portarul timişorean de la numai 6 m, iar în minutul 24 Crăciun i-a „suflat" lui M. Popescu o minge pe care scria „gol. Dar cele mai mari ocazii le-au avut timişorenii, prin Bărbosu, în min. 25, care a pătruns pe partea stângă şi a şutat violent, dar Colceag a respins şi prin Vlaicu, în min. 39, care, excelent servit de Ov. Lazăr, nu l-a putut nici el învinge pe portarul clujean.

În repriza a II-a, cei care au avut mai mult iniţiativa în teren au fost tot oaspeţii. Astfel, în min. 53, Bărbosu n-a nimerit cadrul porţii de la numai 6 m, iar două minute mai târziu, Vlaicu s-a grăbit trimiţând balonul pe lângă poartă, în locul unei pase către Ov. Lazăr.

După deschiderea scorului, deşi au dominat mai mult, gazdele n-au avut decât o singură ocazie, prin Predatu, în min. 85, blocat de către Almăşan.

Însuşindu-şi bine lecţia tactică, timişorenii vor declanşa câteva contraatacuri extrem de periculoase, în urma cărora puţin a lipsit ca scorul să nu se majoreze. În min. 83, Uleşan a scăpat singur cu Colceag şi a irosit o mare ocazie, iar în min. 86 Kovacs a fost blocat în ultima instanţă de Jenei.

În minutul 89, Varga l-a văzut ieşit pe Colceag şi, dintr-o lovitură liberă de la 50 m, a expediat balonul în transversală!!

O notă bună şi pentru inimoasa galerie timişoreană care şi-a încurajat în permanenţă favoriţii.

SILVIU FLORESCU

Trei „şorturi"... două goluri

C.S.M. Reşiţa — Electroputere 2-0 (1-0)

Duminică, ora 18, stadion „Minerul" Anina, spectatori 2,000, teren denivelat cu mari insule de pământ, timp frumos.

Arbitri: George Ionescu (Bucureşti) — Patriţiu Abdrudan (Cluj), Vasile Donţu (Galaţi).

Observator: Mircea Neşu (Oradea).

Cartonaşe galbene: S. Zamfir, Albeanu.

C.S.M.R.: Popa Gh. — POTOCIANU — Cojocaru II, Lupu (cpt.), PANESCU — Cepoi (58, Marcă), STROIA, Ianu, Calofir (80, Bica) — Szijj, PUŞCAŞ.

ELECTROPUTERE: David — BIŢĂ (cpt.) — Dudan, M. Matei, Nanu — S. Zamfir, Paraschiv, (75, V. Popescu), G. Popescu (58, Mirea) ŞTEFĂNICĂ — Albeanu, CALAFETEANU.

Au marcat: SZIJJ (min. 52) care a deviat, cu spatele, mingea centrată la firul ierbii de Puşcaş, din corner balonul strecurîndu-se în plasă printre picioarele lui Nanu şi David; STROIA (min. 74) care a beneficiat de o minge deviată de Marcă şi a şutat printre picioarele lui David, Nanu respingînd după ce balonul a trecut de linia porţii.

JUCĂTORUL MECIULUI: STROIA

„Exmatriculată" pe nedrept de C.C.N., de pe stadionul din „Valea Domanului", printr-o decizie comunicată cu numai trei zile înaintea partidei, tânăra echipă reşiţeană a reuşit să o învingă pe Electroputere într-un meci pe care „unii" l-au dorit cu alt deznodământ. Interesele la final de campionat sunt mari şi nu putem să nu ne gândim că Dinamo are de jucat la Craiova cu ambele formaţii la care C.S.M.R.-ul le-a fost consecutiv gazdă în ultimele etape. Şi dacă, datorită arbitrului... „alb-albastru" (sau poate „alb-roşu"), regia cu Universitatea a funcţionat, actul II, suspendarea stadionului, pe motivul imaginar al invadării terenului de către spectatori, nu şi-a atins scopul, simpaticul antrenor craiovean Sorin Cîrţu recunoscând, în final, superioritatea gazdelor.

Stadionul din Anina a oferit condiţii totuşi minim acceptabile (dacă e să dăm numai exemplul terenului din Constanţa) desfăşurării unui meci de divizia naţională. De fapt, condiţii egale pentru ambele echipe, terenul fiind... neutru, în cele din urmă.

A surprins absenţa, din formaţia lui Silviu Stănescu (în tribună) şi Ion Copăcianu (pe bancă), a lui Sandu Rocco — pe bancă —, Petrescu — în tribună — şi Cr. Alexandru... dispărut. Înlocuitorii lor au reuşit însă un meci de excepţie, în special Stroia fiind un neobosit piston între apărare şi atac.

Revenit în poartă Popa a avut o ezitare în min. 16, dar apoi s-a dovedit imbatabil, cu intervenţii calme şi prompte şi cu o paradă de excepţie la bomba lui Luţă din min. 60.

Sigur că pentru C.S.M.R. acest campionat practic s-a încheiat şi problema care (deja!) se pune este pregătirea revenirii în divizia naţională. Pentru aceasta există două clare priorităţi:

— păstrarea nucleului de jucători excepţional dotaţi şi, acum, cu multă experienţă în plus;

— găsirea unor modalităţi de susţinere materială a echipei mai concrete şi mai palpabile.

Altfel, această generaţie a Reşiţei fotbalistice va rămâne doar ca amintire a unei echipe care a murit frumos...

PETRU FUCHS

Rezultatele etapei: Rapid — Gloria Bistriţa 2-0; Progresul — Dinamo 1-1; F.C. Selena — Sportul 1-1; Petrolul — Dacia Brăila 2-0; „U". Cluj — Poli Timişoara 0-1; Univ. Craiova — F.C. Braşov 1-0; C.S.M. Reşiţa — Electroputere 2-0; Steaua — F.C. Farul 6-2; Oţelul — F.C. Inter Sibiu 3-2.

CLASAMENT D.N.

Steaua	30	22	6	2	75-20	50	+20
Dinamo	30	21	6	3	69-19	48	+18
Univ. Craiova	30	15	0	6	45-29	39	+9
Rapid	30	14	8	8	36-28	36	+6
Electroputere	30	12	7	11	30-29	31	+1
Sportul	30	12	7	11	37-38	31	+1
Bistriţa	30	13	4	13	37-36	30	0
Inter Sibiu	30	9	11	10	34-37	29	—1
Oţelul	30	12	5	13	33-37	29	—1
„U." Cluj	30	13	2	15	35-38	28	—2
F.C. Braşov	30	10	6	14	31-39	26	—4
Poli Tmş.	30	7	12	11	27-40	26	—4
F.C. Farul	30	11	4	15	45-59	26	—4
Dacia Brăila	30	9	7	14	29-44	25	—5
Petrolul	30	10	3	17	40-45	23	—7
F.C. Selena	30	8	7	15	21-38	23	—7
Progresul	30	7	9	14	30-48	23	—7
C.S.M. Reşiţa	30	7	3	20	31-61	17	—13

Etapa viitoare (miercuri, 9 iunie): Univ. Craiova — Electroputere; F.C. Farul — Oţelul; Dacia Brăila — „U" Cluj; Inter Sibiu — Petrolul; Poli Tmş. — F.C. Selena; Sportul — Progresul; Dinamo — C.S.M. Reşiţa; Gloria Bistriţa — Steaua; F.C. Braşov — Rapid.

FRANCISC TISZA ochi în ochi

„ÎMI PLACE SĂ CÂȘTIG ÎMPOTRIVA VOINȚEI ARBITRILOR"

R.: Chiar dacă ești suficient de cunoscut, ca fost jucător al primei divizii, te rog să ne prezinți activitatea fotbalistică din perioada cât ai fost jucător activ.

F.T.: Nu ne-am propus să discutăm despre mine, ci despre problemele cu care se confruntă activitatea fotbalistică la nivelul copiilor și juniorilor! Nu doresc să-mi fac publicitate, dar dacă insistați vă pot spune că am activat ca jucător timp de 20 de ani în perioada 1965-1985, trecând prin toate nivelele fotbalistice de la pitici până la prima ligă. La copii l-am avut antrenor pe Zoltan Farmati, iar la juniori pe Alexandru Dan. La 19 ani am debutat la U.T.A. pe vremea când era antrenor Nicolae Dumitrescu, în anul 1973. În perioada 1973-1974 am jucat în dizivia B la Unirea Arad. În anul 1975 a venit din Congo antrenorul Cici Manolache, care m-a luat din nou la U.T.A. În 1977-1978 la U.T.A. l-am avut antrenor pe Jackie Ionescu. În anul retragradării 1979 am fost accidentat și nu am jucat în acel meci blestemat cu Buzăul. După doi ani am promovat din nou în divizia A avându-i ca antrenori pe Czako și Pătrașcu, dar eu m-am accidentat grav la genunchi într-un meci cu... Rapid Arad. M-am refăcut și am jucat la U.T.A. până în 1984. La 30 de ani m-am lăsat de fotbal din cauza unei hepatite cronice.

R.: Ce ai făcut după abandonarea fotbalului?

F.T.: Mi s-a propus o funcție administrativă în cadrul clubului U.T.A. sau una de instructor la centrul de copii și juniori. Între timp am absolvit Institutul de subingineri T.C.M. și m-am gândit să mă apuc de meserie, dar am optat pentru mingea de fotbal, bucuria copilăriei mele. Așa că am acceptat postul de instructor. La început am lucrat cu echipele de juniori împreună cu profesorul Mîndru. Au fost promovați din acea generație Ungur, Dronca, Pap, Voinea, Burtea. Am ocupat locul trei în serie, dar cum puteai să lupți cu C.S.M. Reșița care câștiga cu scoruri de 12-0 și 13-1? De meciul direct între U.T.A. și C.S.M. Reșița mă leagă o amintire neplăcută când am fost penalizați încă din primul minut cu un penalty, iar eu mi-am ieșit din fire și am țipat la arbitri, cred că prima și ultima oară în activitatea mea.

R.: În 1989 ai trecut la centrul Olimpic Viitorul Arad patronat de clubul F.C. Aris. De ce?

F.T.: Am venit la solicitarea conducerii, antrenor coordonator fiind Ioan Pătrașcu. Am optat pentru acest club, deoarece am considerat că sunt condiții create pentru performanță, ceea ce în acea perioadă la U.T.A. nu se putea vorbi. Am fost acuzat de conducerea de atunci, de la U.T.A., dar nimeni nu a venit să vadă vreodată care sunt condițiile în care ne desfășuram activitatea. Ne-am dezbrăcat și ne-am pus hainele pe garduri. Baza sportivă de la Micălaca am realizat-o cu mari sacrificii. Eu am așteptat un an de zile să mi se deconteze vopseaua de ulei pe care am cumpărat-o!

R.: Ce ai realizat la F.C. Aris în acești patru ani?

F.T.: Mi-am dorit tare mult să alcătuiesc o echipă care să poată să câștige chiar și împotriva arbitrajelor părtinitoare. Pe lângă echipa de juniori republicani, benevol m-am ocupat de o grupă de copii născuți în anii 1978-1979, fostă grupă mică la U.T.A. Părinții copiilor mi-au cerut acest lucru, iar eu nu i-am putut refuza. Aceasta nu a fost însă pe placul conducerii clubului U.T.A., fapt care mi-a atras destule necazuri.

R.: Presupun că această grupă de copii va fi viitoarea finalistă din 1993?

F.T.: Până în anul 1993 am reușit câteva succese notabile trecute din păcate cu vederea la vremea respectivă. În anul 1990 am fost vicecampioni naționali la minifotbal în sală. Această competiție a angrenat 160 de echipe cu turnee zonale și turneu final la Deva. În anul 1992 un gol ne-a despărțit de finala pe țară, cu toate că am prezentat o echipă la o categorie de vârstă mai mare decât vârsta copiilor. La jocul decisiv cu F.C.M. Brașov am fost arbitrați de arbitri din Alba Iulia și aceasta imediat după scandalul Alba Iulia — U.T.A...

Anul acesta am câștigat turneul zonal de la Arad, ceea ce ne-a permis să jucăm finala pe țară cu Dinamo București, la Constanța.

R.: Cum a fost finala?

F.T.: Ne-am prezentat la Constanța după opt jocuri disputate în treisprezece zile, cu patru zile de refacere și o noapte de călătorie cu trenul. Copiii au fost vlăguiți și nu au putut să-și refacă forțele într-un timp așa de scurt. Bucureștenii au fost mai proaspeți și pe fondul dominării noastre teritoriale, ne-au învins folosind bine arma contraatacului. Cu toate că la sfârșitul turneului de la Arad s-au găsit destule voci care au lăudat condițiile pe care le-am avut, lucrurile nu au stat tocmai așa. Din cele treisprezece zile de turneu noi nu am beneficiat decât de patru zile cu masă la prânz! De apă minerală nici vorbă, noroc cu tatăl lui Dan Găman, care ne-a asigurat câte o ladă cu apă minerală la fiecare meci...

La sfârșitul turneului s-a organizat o masă festivă pentru oficialități, arbitri, observatori, de la care a fost omis tocmai antrenorul, chiar dacă acestuia nu-i fac plăcere asemenea reuniuni... Copiilor li s-a promis masă numai dacă ajung în finală, așa că nu eu am fost cel care a înhibat jucătorii.

La Constanța am avut condiții bune de cazare și masă și cu această ocazie mulțumesc sponsorilor care au contribuit la cheltuielile legate de finală: Floria, Tilico și S.C. Astoria. La sfârșitul finalei conducerea clubului, aflată in corpore la Constanța, a fost dezamăgită de înfrângere și de maniera de joc a copiilor!

R.: Oare sunt justificate nemulțumirile conducerii clubului F.C. Aris?

F.T.: La competiție au luat parte peste 200 de echipe și noi trebuia s-o câștigăm neapărat?! Probabil că fiind învinși în finală nu le-am creat conducătorilor posibilitatea de a ieși la rampă, cu toate că până în faza finală nu ne-a băgat nimeni în seamă!

R.: Ai jucători selecționați în echipa națională U.E.F.A.'96?

F.T.: Marius Mogoșanu și Adrian Butunoiu au patru selecționări în echipa U.E.F.A. '96, iar în prezent se află cu naționala în Italia.

A consemnat
OVIDIU PĂCURARIU

BARAJUL DE PROMOVARE ÎN „B"

Ce mare ai rămas Duckadam!

Electrica Timișoara — C.P.L. Arad 1-1 (0-0)

Duminică, ora 11, stadion Electrica, spectatori 4.000, teren bun, caniculă.

Arbitri: C. Corocan (Reșița) — C. Pantea, I. Pirtea (ambii Oradea).

Observator: Francisc Collosy.

ELECTRICA: Lajos — DAN GABRIEL — Volosciuc, Sorescu (cpt.), Sultana — Pelici (61, Hodoroabă), Rotariu, ILICI, Zamfirescu — (76, Ritter) — Mureșan, ILIUȚĂ.

C.P.L.: DUCKADAM — CSORDAS (cpt.) — M. Petcuț, I. Petcuț, Dronca — DANCIULESCU, Coraș II, Tătar (60, Stelea), Labu (63, Nescovici) — Șulc, VÂNĂTORU.

JUCĂTORII MECIULUI: DUCKADAM și ILIUȚĂ.

Părerea, zic eu unanimă, a fost sâmbătă, la baraj, că jocul s-a ridicat mult față de eșalonul unde au evoluat până acum cele două echipe.

ELECTRICA, după o perioadă mai slabă, în primele 20 de minute, a stăpânit în general jocul, acoperind mai bine terenul și dominând bune perioade chiar copios. Timișorenii și-au etalat jocul lor cu care ne-am obișnuit în acest sezon: mingi lungi pe extreme, cu învăluiri ale fundașilor laterali sau ale mijlocașilor, care se încheiau fie cu centrări în zona careului mic, fie cu „intrări pe centru". Acest sistem, cu care au câștigat practic seria, n-a dat însă roade în fața unei apărări grupate, în care Duckadam și Csordaș au rezolvat cam totul. De altfel, singurul gol al gazdelor s-a înscris dintr-o combinație ingenioasă realizată în zona centrală. Ce a mai lipsit la Electrica au fost șuturile din afara careului. De neînțeles și retragerea timișorenilor după deschiderea scorului...

C.P.L. a menținut echilibrul jocului în prima parte a primei reprize și, invitată fiind, în ultima lui parte. În rest, s-a bazat pe defensivă. O ușoară timorare a făcut ca arădenii să nu reușească, în general, să țină mingea prea departe de poarta lor. La egalare au avut și destulă șansă la marea gafă a lui Sorescu.

Acum, firesc, prima șansă de calificare e de partea arădenilor...

DAN GÂRLEA

FILMUL MECIULUI

Min. 7: Lajos îl blochează curajos pe Danciulescu, aflat singur la 8 metri, excelent servit de I. Petcuț. Min. 10: Tătaru reia peste poartă de la 14 metri. Min. 20: Centrare Ilici, Mureșan trimite cu capul peste bară. Min. 25: Șut puternic Pelici de la 20 metri, Duckadam reține cu siguranță. Min. 31: Șut bun Iliuță, de la 10 m, excelent găsit de Dan Gabriel, dar Duckadam apără. Min. 32: Reluare a aceluiași Iliuță cu capul, peste, poartă, la centrarea lui Volosciuc. Min. 36: Șut puternic Rotariu de la marginea careului mare, după o combinație cu Ilici reținut de Duckadam. Min. 38: Șut puternic Ilici, de la 18 metri, „afară". Min. 40: Șutul lui Mureșan este deviat de apărarea oaspeților în corner. Min. 42: Combinație Zamfirescu — Rotariu, reluarea ultimului trece puțin pe lângă bară. Min. 45: Bombă Ilici, de la 25 metri, peste poartă. Min. 50: așezare Rotariu pentru Ilici, dar șutul este parat de Duckadam. Min. 53: „Cap" Iliuță, la o lovitură liberă executată de Ilici, dar Duckadam, trimite în corner. Min. 55: Pelici reluare, cu capul, la colț, Duckadam reține cu siguranță. **Min. 63: Balonul circulă pe traseul Rotariu — Mureșan — ILIUȚĂ, ultimul reia din întoarcere, de la 12 metri în colțul porții arădene: 1-0. Min. 80: Preluare defectuoasă Sorescu și VÂNĂTORU îl învinge pe Lajos, cu un șut la firul ierbii, în colțul lung: 1-1.** Min 86: Duckadam intervine miraculos la „capul" lui Iliuță. Min. 89: Volosciuc șutează slab de la 10 metri, și portarul C.P.L.-ului reține fără dificultate.

S. USUSAN

POST BARAJ, LA VESTIARE...

GHEORGHE BORUGA (antrenor C.P.L.): „Meci destul de bun între două echipe foarte bune, păcat că una, sau chiar amândouă, trebuie să cadă afară. Am spus-o și o repet, nu-mi place sistemul de promovare. Echipa mea a făcut un joc, totuși, sub nivelul obișnuit. Marele nostru atu rămâne Duckadam".

REP.: Ați scos meci egal, dar tot timpul meciului și chiar după egalare ai fost nemulțumit...

G.B.: Am fost nemulțumit pentru că prea s-a jucat cu frică. Marea greșeală a echipei din Timișoara este că, la 1-0, n-a continuat să atace... Dacă o făcea, cred că ne mai dădea două goluri. Ea însă s-a retras apărând acel 1-0. N-am înțeles de ce. Noi am avut șansă. Astăzi, Dumnezeu a fost arădean.

REP.: Remarcați?

G.B.: De la echipa noastră îl remarc doar pe Duckadam, iar de la Electrica pe Ilici și Iliuță.

* * *

MIHAI JIVAN (director tehnic C.P.L.): „Jocul din prima repriză m-a mulțumit în proporție de 60%. Deci prima parte a... primei părți, după care am avut o cădere, explicabilă poate datorită lipsei de experiență a jucătorilor tineri pe care i-a depășit miza. Au început mai greu repriza a doua dar după ce am primit golul, băieții și-au dat drumul știind că n-au ce pierde".

REP.: La 1-0 s-a creat senzația că Electrica s-a oprit...

M.J.: Cred că Electrica a tras de ea până să marcheze golul, ca după aceea pregătirea fizică să-l trădeze. Eu zic că voința și pregătirea fizică și-au spus cuvântul în final.

REP.: Remarcați?

M.J.: În primul rând pe Duckadam, pentru care am toată admirația și care și-a adus aminte că a fost cineva și a vrut să arate lumii acest lucru. În rest, îi remarc pe Csordaș, Vinătoru și Dănciulescu. De la Electrica i-am văzut buni pe Mureșan și Zamfirescu, dar trebuie să-l remarc și pe Rotariu care este sufletul echipei.

* * *

REP.: Helmuth Duckadam, după părerea colegilor mei ai fost jucătorul meciului.

HELMUTH DUCKADAM: Așa se pare.

REP.: Joci din pregătire sau din ambiție?

H.D.: Mai mult din ambiție. Cu pregătirea stau mai rău, cu kilogramele și mai rău!

REP.: Gigi Borugă îmi mărturisea că, dacă ar fi după el, te-ar lua la U.T.A.!

H.D.: Sigur că au fost zvonuri și în acest sens, s-a vorbit despre asta. Dar nu e cazul. Nu vreau să pățesc ce a pățit Lung la Kosice

* * *

IOSIF ROTARIU (antrenor principal Electrica): „Miza jocului și-a pus amprenta pe jucătorii de la Electrica. În primul rând pe cei tineri care, de fapt, sunt majoritari. Sincer să fiu a câștigat echipa organizată mai bine. De fapt n-a câștigat, dar a obținut rezultatul mai favorabil. Cred că în proporție de 75% C.P.L.-ul a intrat în divizia B. Păcat că ne-am retras la 1-0. Jucătorii noștri au crezut că e destul, dar, după cum s-a văzut, în fotbal, de multe ori, un singur gol nu ajunge. În final, părerea mea este că echipa din Arad este foarte bine pregătită, a jucat de la egal la egal cu noi și rezultatul de 1-1 este just".

REP.: Arbitrajul?

IOSIF ROTARIU: Foarte bun, cu o singură excepție: în prima repriză cred că trebuia acordat penalty la un fault în careu asupra fratelui meu.

* * *

ILIE ROTARIU (antrenor secund, Electrica): În revanșa de la Arad cred că avem șanse egale cu C.P.L. Dacă avem arbitru corect. Ne trebuie victorie și nouă și lor. Așa că va fi un meci deschis. Nu avem ce pierde.

REP.: Remarcați?

ILIE ROTARIU: În mod special, de la noi, îl remarc pe Iliuță. De la arădeni pe Duckadam, bineînțeles, și pe Vinătoru.

D. P.

FOTBAL ➡➡ DIVIZIA A.II

ELEVUL ȘI-A ÎNVINS PROFESORUL!

Metalul Bocșa — F.C. Corvinul Hunedoara 4-1 (1-1)

Sâmbătă, ora 11, stadion Metalul, spectatori 400, teren bun, timp variabil cu reprize scurte de ploaie torențială.

Arbitri: Gh. Popescu (Slatina) — Fl. Verigeanu, Nic. Nicolae (ambii Rm. Vîlcea).

Observator: Ion Bonini (București).

Cartonașe galbene: Chira.

METALUL: Vadasz — Zah — Videscu, Costescu, DOLANĂ — MARIȘESCU, TALPEȘ (cpt.), VUIA, Țigla (72, Olariu) — Ciucur, Caimac (76, Furdui).

CORVINUL: Clep — Tetileanu — Fartușnic, Heidiner, Chira — BORDEAN (cpt.), Tița (46, Sterean) CHEZAN, A. Rus — Șumudică (68, Mitrică), Bozga.

Au marcat: BOZGA (min. 18) cu poarta goală, după ce mingea a circulat pe traseul Bordean — Șumudică; MARIȘESCU (min. 19) cu capul din excelenta centrare a lui Vuia; CIUCUR (min. 63) cu boltă, peste portarul Clep, la cornerul executat de Vuia, TALPEȘ (min. 66) din penalty, gratuit acordat de arbitru la „saltul în bazin" al lui Costescu; FURDUI (min. 82) la o excelentă pasă în adâncime a lui Talpeș.

JUCĂTORUL MECIULUI: MARIȘESCU.

● Înainte de meci erau puse în joc două puncte care, pentru ambele echipe reprezentau mult doritul colac salvator de la retrogradare. Cei care au reușit să apuce primii colacul au fost hunedorenii, golul lui Bozga a declanșat o explozie a gazdelor. Pur fotbalistică. ● Situația devenise gravă pentru gazde, mai ales că Murar era suspendat, iar Ianu II era cu mâna stângă în gips. ● S-au reîntâlnit, de această dată, pe băncile tehnice, elevul (Murar) cu profesorul său de la Poli Timișoara (I.V. Ionescu) învingător ieșind fără drept de apel „Moțul" scăpat se pare de griji, care în cazul lui Jackie ar deveni extrem de mari la o eventuală victorie a Cugirului asupra UTA-ei în etapa viitoare. ● Revenind la desfășurarea ostilităților, putem spune că, după o egalare imediată, bocșenii au avut răbdarea și inteligența necesară de a construi cu migală și de a aștepta repriza a doua care le-a adus o victorie netă, dar, pe deplin, meritată ● „Mijlocul" gazdelor a fost deosebit de laborios și practic de acolo s-a decis totul. ● Ploaia a fost, într-un fel, aliatul lui Murar, golurile venind parcă sincronizate cu reprizele de aversă...

PETRU FUCHS

TANDEMUL MITU - UNGUR LA ÎNĂLȚIME!

(urmare din pag. 1)

șut la colț; UNGUR (min. 77) — după o acțiune bună a lui Mitu care i-a „așezat" mingea lui Ungur; UNGUR (min. 89) în urma unei acțiuni personale, când a driblat doi apărători și a șutat puternic jos la colț.

JUCĂTORUL MECIULUI: MITU

● Diferența de patru goluri nu a fost previzibilă după prima repriză, când deși au dorit mult, gazdele au reușit puțin ● Arădenii au dominat creându-și ocazii de gol dintre care cea mai mare îi aparține lui Grădinaru, care a trimis cu capul mingea în bara transversală, la o centrare a lui Mutică. Oaspeții au jucat deschis fără obstrucții, și au avut în Al. Pop și mai ales în Iepure, doi atacanți, care atunci când au fost în posesia mingii, au creat de fiecare dată panică. ● Bună prestația celor trei arbitri, mai ales a celor doi tușieri care au avut semnalizări corecte de fiecare dată. ● La golul marcat de Tîrțău și anulat la semnalizarea lui I. Roșu, îi acord credit arbitrului care a fost pe față. De aceea consider total nejustificate protestele lui Mitu și ale antrenorului Domide. ● Repriza a doua a fost dominată de gazde, care au avut o primă ocazie, în min. 48 prin Radu George, Ene având o intervenție salvatoare. ● Grad l-a lovit fără minge pe Păscută și pe Bolba. ● Ultimele treizeci de minute i-au avut în prim plan pe Mitu și pe Ungur, care au sancționat de fiecare dată greșelile defensivei oaspete. ● Țîrlea, introdus după pauză, a mai ratat două ocazii mari de gol, partida încheindu-se cu o diferență confortabilă în favoarea gazdelor, greu previzibilă după prima repriză ● UTA se află la câțiva pași de divizia națională, această săptămână fiind hotărâtoare pentru fotbalul arădean.

MAI TREBUIE DOUĂ PUNCTE

(urmare din pag. 1)

ROSKA — Matei (cpt.), Miszty (46, IEPURE).

Au marcat: TEODORESCU (min. 14) înscriind cu capul în poarta goală, în urma unei mingi respinse de portarul oaspeților, la un șut din lovitură liberă al lui Neagu; NEAGU (min. 26) cu un șut din colțul careului, la un corner executat de Otiman; PIROSKA (min. 48) pătrunzând prin dribling pe centrul apărării și plasând o minge pe lângă Băluță; CONTESCU (min. 55) cu un șut de la 16 metri, care a îndoit mâinile portarului Dan Florin.

JUCĂTORUL MECIULUI: NEAGU.

● Meci pentru a fi sau a nu fi... în divizia A, în sezonul următor, ambele echipe simțind dogoarea meciurilor de duminică dimineața. Cu trei fundași centrali și doi fundași-mijlocași, pe aripi, care trebuiau să naveteze înspre atac și înapoi, timișorenii au învăluit defensiva clujeană, reușind s-o spargă de trei ori. ● Nu este numai părerea mea: CFR Cluj a fost cea mai slabă echipă care a jucat în acest retur la Timișoara, așa că scorul final a reflectat, până la urmă, diferența de valoare din teren. Fără a fi într-o zi deosebită, Neagu l-a speriat permanent pe portarul oaspeților, fiind la originea primului gol și înscriindu-l pe cel de-al doilea. Nemarcat de către omul său direct, Otelo a jucat mai bine ca altădată, angajându-i cu mingi lungi pe Velcea și Teodorescu. ● Oaspeții au contat doar prin șarjele lui Piroska. Complet neinspirată a fost schimbarea lui Teodorescu cu Petre Narcis, pentru că acesta din urmă a reușit să enerveze tribunele, ratând în minutele 77, 82 și 90. Una peste alta, a fost o partidă plăcută. Important este însă faptul că CFR-ul timișorean este la un pas de a scăpa de retrogradare, mai având nevoie de două puncte, pentru a fi sigur.

Rezultatele etapei: Metalul Bocșa — Corvinul 4-1; I.C.I.M. Brașov — Unirea A.I. 2-0; C.F.R. Tms. — C.F.R. Cluj 3-1; F.C. Maramureș — F.C. Drobeta 3-0; Jiul Petroșani — Gloria Reșița 3-0; F.C. Bihor — Tractorul 4-2; Olimpia S.M. — Jiul Craiova 2-0; Metrom — Cugir 3-1; U.T.A. — Zalău 4-0.

Etapa viitoare: Unirea A.I. — Met. Bocșa; Gloria Reșița — Corvinul; Tractorul — Olimpia S.M.; Cugir — U.T.A.; Jiul Craiova — Metrom; Zalău — C.F.R. Timișoara; C.F.R. Cluj — F.C. Maramureș; F.C. Drobeta — I.C.I.M. Brașov; Jiul Petroșani — F.C. Bihor.

CLASAMENT A.II

U.T.A.	32	19	3	10	61-32	41 +9
F.C. Bihor	32	17	6	9	47-33	40 +8
Jiul Petroșani	32	18	2	12	64-34	38 +6
Gloria Reșița	32	18	2	12	38-29	38 +6
Tractorul	32	15	4	13	52-47	34 +2
Metrom	32	14	6	12	34-31	34 +2
F.C. Maramureș	32	15	3	14	61-42	33 +1
F.C. Drobeta	32	13	5	14	32-39	31 —1
Unirea A.I.	32	14	3	15	42-49	31 —1
Jiul Craiova	32	14	3	15	41-51	31 —1
I.C.I.M. Brașov	32	12	6	14	40-43	30 —2
Met. Bocșa	32	12	5	15	40-47	29 —3
Zalău	32	13	2	17	41-47	28 —4
Corvinul	32	11	6	15	44-58	28 —4
C.F.R. Timișoara	32	13	2	17	35-51	28 —4
C.F.R. Cluj	32	12	3	17	50-63	27 —5
Cugir	32	12	3	17	43-64	27 —5
Olimpia S.M.*	32	12	4	16	51-56	24 —8

*** Echipă penalizată cu 4 puncte**

O AFACERE PERSONALĂ

(Urmare din pagina 1)

afișeze în final de carieră. Cred totuși că îi ajung, ca plată, remușcările (pe care probabil le are) privind ratarea unui decisiv moment al drumului spre America.

Dinu l-a selecționat pe Lung, după ce neglijase în alte rânduri sfaturile presei privindu-l pe portarul craiovean. El a justificat atunci neselecționarea acestuia foarte simplu și corect: are reflexele erodate. De data asta Dinu a cedat (cred că ăsta-i adevărul) presiunilor... presei. Poate pentru că și acea parte (puțină) a mass-mediei, care îi e favorabilă, a mărșat pe varianta Lung. Din acest punct de vedere reacția antrenorului pare normală. Dinu a ratat însă, la pauza meciului, șansa de a-și îndrepta eroarea, înlocuindu-l pe Lung, care — se vedea clar — era absolut timorat între buturi

De fapt, Lung a primit două goluri din faze în care adversarii se aflau singuri cu el, în unghi față de poarta sa, ce-i drept. Dar singuri. Pe flancul nostru stâng. Pe flancuri deci, acolo pe unde declara selecționerul Jezek că și-a propus să câștige meciul. Pentru că acolo echipa lui Dinu îi părea vulnerabilă.

Să încercăm să ghicim cam ce-a gândit Dinu. Ghidându-se după legi nescrise ale fotbalului, el a mers pe mâna consacraților, chiar dacă Lăcătuș și Belodedici sunt mai mult rezerve la cluburi. Chiar dacă Lupescu începe să stea și el mai des pe bancă. Chiar dacă Gh. Popescu mai mult n-a jucat în ultimul timp, datorită accidentărilor. Și-ar fi putut permite Dinu să-i înlocuiască cu elemente autohtone? Greu de răspuns. Pentru un „da" ar pleda turneul-maraton italo-american din iarnă, care avea ca scop tocmai găsirea de înlocuitori pentru „străini". Pentru un „nu" ar pleda faptul că acești eventuali înlocuitori nu aveau suficient rodaj în angrenajul cel mare. Dinu a optat pentru formula cu cei consacrați, o formulă evident mult mai omogenă ca oricare din variantele cu... înlocuitori.

Deci, selecționerul a mers pe mâna triunghiului central Belodedici — Gh. Popescu — Prodan (în locul lui Săndoi), în care însă primii doi urmau să-și schimbe posturile pe care au jucat până acum. Ei nu s-au sincronizat însă deloc, Popescu nejucând practic libero și nici Belodedici la marcaj.

Pentru zonele laterale i-a ales pe Sabău pe dreapta și pe Munteanu pe stânga. S-a făcut atâta zarvă pe chestia cu Sabău, dar ce altă soluție există? Rednic? Poate. Dar el n-a mai fost de mult la „națională" și se putea bănui un anume grad de inadaptabilitate la noile idei tactice. (În plus, Rednic a fost mereu omul lui Lucescu...) În ce privește pe Dorinel, el a debutat la „națională" ca fundaș stânga și este oricum mai în formă ca Sellymesy. Care a arătat în campionat suficiente carențe în faza defensivă, inclusiv în meciul de la Timișoara, cu Poli. La mijloc, varianta Hagi-Lupescu-Dumitrescu era singulară. Pentru că Hagi e Hagi. Pentru că Lupescu e socotit bun acoperitor, cu rază mare de acțiune. Pentru că Ilie dă mereu goluri, a câștigat meciul cu Cipru și e în formă.

În față Răducioiu nu avea contracandidat. Iar Lăcătuș este într-adevăr, pentru mine, cel puțin marele semn de întrebare, pentru că nu pricep de ce îl forțează Dinu.

Având această formulă de echipă, fără variante (exceptându-l cum spuneam, pe Lăcătuș), selecționerul a observat desigur că e vorba de una ofensivă, având în vedere pe cei doi „laterali". Sabău și Munteanu, pe doi dintre mijlocași, Hagi și Ilie, palizi în faza defensivă și chiar pe Gh. Popescu, cu binecunoscutele sale ieșiri pe atac. Mizând și pe o bănuită degringoladă în echipa adversă (bazată pe semieșecul cu Cipru și pe... criterii etnice), antrenorul a ales, destul de logic, strategia ofensivei.

Dinu și-a asumat o răspundere când a făcut selecția și când a ales strategia. Și acum trebuie să răspundă, bineînțeles. O grupă preliminară a C.M. este un mic campionat și prin urmare, câștigarea ei (sau a locului doi) permite și sincope. Ca cea a galezilor, la București. În mod normal, Dinu își va da probabil seama unde a greșit cu adevărat și ar mai avea șanse de a redresa situația. În sensul acesta trebuie el să răspundă. Cât mai există șanse de calificare, trebuie lăsat să-și continue munca. (Nu e ușor, în fotbalul de azi, să imprimi o idee de joc unor fotbaliști adunați în pripă, cu câteva zile înainte de fiecare meci, fără partide de verificare prealabile. Unor fotbaliști despre care nici măcar nu știi exact ce potențial psiho-fizic au în acel moment).

Că cea mai mare parte a presei îi cere demisia, mi se pare absolut normal. Am spus „normal" și nu „justificat". Insultând reprezentanții mass-mediei, purtându-se bădărănește, Dinu și-a asumat riscul. El trebuie să fi știut că va fi așteptat la cotitură și-și merită soarta.

Chestia cu demisia e, așadar, o afacere personală între Dinu și mass-media. Deși, dacă judecăm criteriile care au dus la demiterea (unii îi ziceau demisie...) lui Mircea Rădulescu, Dinu ar fi trebuit să fie destituit, fără discuție, imediat după meci. Dacă însă vrem să fim într-adevăr profesioniști, trebuie să-l lăsăm să-și termine mandatul. După care, în caz de eșec să plece. Dar nu singur, ci cu toți grangurii federației după el.

Football news

■ **ASTRA DECIMATĂ.** C.C.N. a analizat incidentele petrecute la încheierea partidei Astra — Someșul Satu Mare, când mai mulți jucători ai gazdelor, în frunte cu antrenorul secund Doru Cura au agresat brigada de arbitri, dictând următoarele sancțiuni:

— Doru Cura — 6 etape suspendare și amendă 10.000 lei;

— Clubul ASTRA — 150.000 lei amendă și suportarea cheltuielilor de deplasare a arbitrilor la București;

— Iancu și Barna — 3 luni suspendare;

— Blajovici, Aslău, Sulincean — 6 luni suspendare.

■ **LADISLAU GHIȚĂ**, văzând degringolada de la clubul Astra, și-a dat demisia din funcția de antrenor, înaintea etapei de duminică.

■ **ION TIMOFTE, CETĂȚEAN DE ONOARE AL ANINEI.** După modelul Reșiței cu Francisc Vaștag, Primăria Aninei vrea să-l declare pe Ion Timofte cetățean de onoare!

■ **CAP ÎN CAP.** S-a judecat, la A.J.F. Arad „cazul" Agronomia Șagu — Stăruința Dorobanți (în teren 2-3), în care arbitrul M. Berindei a consemnat în foaia de arbitraj că gazdele nu și-au apărat corect șansele. S-au luat deciziile:

— partida se va înregistra cu 3-0 în favoarea oaspeților;

— doi jucători ai echipei gazdă au fost suspendați 6 luni.

Complicii au scăpat nepedepsiți și cu câștig... la golaveraj.

Florin Bătrânu

Flash Flash

„Adio fetelor din Timișoara !"

Săptămâna trecută, în redacția est SPORT", făceam propuneri ntru interviul din acest număr. Și ea a venit : e timpul să avem un log cu Florin Bătrânu. L-am con- tat vineri, invitându-l luni în re- cție. Singura problemă de care se nea Florin e că nu va fi titular la j. Adevărul e că și noi ne-am ndit la ipoteza unei înfrângeri a Poli, caz în care interviul nostru r fi potrivit ca nuca-n perete. Dar ieșit bine, chiar foarte bine dacă gândim că-l avem interlocutor pe torul golului primei victorii timi- ene din acest campionat, în di- ia națională în deplasare.

REP.: Florine, de unde rezerva ta privința titularizării la Cluj ?

F.B.: Deși am jucat titular la ul- ele două partide de verificare, pă cum a așezat nea Ghiță echipa ultimele antrenamente, am crezut mă sare primul „11". Dar până la mă tot nea Ghiță a fost cel inspi- .

REP. : Apropo de Ghiță Chimiuc. ce nu este încă mulțumit de a- rtul tău și de ce ne-a spus că tre- ie să-ți faci ordine în viața extra- rtivă ?

F.B. : Bine, acuma... sunt încă năr... plăcerile vieții sunt mul- ...

REP. : Și fetele-s multe !

F.B. : Sunt... dar acum, dacă mă sătoresc. .

REP. : Pe când fericitul eveni- nt ?

F.B. : Luna aceasta ! În acest fel er să-mi ordonez viața și să mă ndesc numai la fotbal.

REP. : Ce vor spune fetele din Ti- șoara de această decizie a ta ?

F.B. (râzând) : Sper să mă simpa- eze și în continuare... Și atât !

REP. : Înainte de a face conside- ții despre victoria de la Cluj, care actic vă scoate din lupta pentru itarea retrogradării, spune cum a st golul ?

F.B.: Am primit o pasă din lateral, cred că de la Vlaicu, am fentat întâi șutul scoțând din joc un fundaș și apoi am prins un „șiret" curat pe care Colceag nu l-a mai ajuns.

REP. : Deci a fost asemănător cu șutul din min. 1 al partidei cu Petrolul...

F.B. : Exact, numai că de această dată am avut mai multă șansă.

REP. : Cum a jucat, în rest, echipa ?

F.B. : Foarte bine în apărare. Clujenii au avut doar vreo două ocazii și acelea nu foarte clare. Noi, în schimb, am ratat, în prima repriză prin O. Lazăr, Bărbosu, Vlaicu... Am avut ocazii și după gol, inclusiv șutul senzațional al lui Varga, din terenul nostru, care a lovit transversala ! Mai rar pe terenurile noastre !

REP. : De ce crezi că Poli joacă mai bine afară, unde a acumulat 10 puncte, față de acasă, unde a pierdut 14 ! ?

F.B. : Afară jucăm mult mai lejer. Cu cinci fundași, deci doi stoperi la marcaj, ne apărăm exact și avem spații largi de contraatac, cu jucători dotați pentru aceasta. Mă gândesc la Vlaicu și Ovidiu Lazăr. Mai este și evidența că am jucat acasă tot timpul sub presiune, cu spectrul retrogradării în față. Acum sper să fie mai ușor...

REP. : Apropo, cum vezi meciul cu Bacăul ?

F.B. : Un meci care pe care, dar, oricum, noi nu mai suntem atât de stresați ca ei. Ultima lor șansă e la Timișoara. Pentru noi singură problemă e asigurarea unui final de campionat liniștit.

REP. : O ultimă întrebare. Ce face fratele tău Mircea ?

F.B. : Joacă în liga a III-a, în Austria. Îi merge bine. S-a însurat și a primit pașaportul de român rezident în străinătate.

A consemnat
DUKI POPOVICI

FOTBAL ➡➡➡ DIVIZIA B.IV

RUȘINE PHOENIX !

Venus Lugoj — Phoenix Baia Mare 14-1 (7-0)

Duminică, ora 11, stadionul „Tineretului", timp călduros, teren denivelat, spectatori 500.

Arbitri : Mihai Florentin — S. Giurgiu, E. Solomon (toți București).

Cartonașe galbene : Salben.

VENUS : Bagiu (76, Magearu) — Stănescu (cpt.) — Diaconescu, Niță, P. Lucian — Berciu, Podean, Tarău — Bejan (55, Faimoc), L. Popescu, Nițu.

PHOENIX : Radu (46, Moldovan) — Dobroveschy — Boldijar, Pătul, Paloncsar — Băncilă, Chircu (53, Birie), Berindan, Fărcaș — Marieș, Sauben.

Au marcat : L. Popescu min. 1 (11 m), 5, 21, 22, 56 (11 m), 65, 76 ; Tarău min. 23, 46, 54, 75 ; Podean min. 44, 60 ; Bejan min. 18 — Marieș min. 50.

JUCĂTORUL MECIULUI : L. POPESCU.

● Liderul seriei nu și-a respectat blazonul trimițând la Lugoj o echipă ale cărei date de naștere sunt între anii 1974-76 spectatorii care au fost prezenți la meci întrebându-se dacă această lipsă de respect față de campionat va fi analizată de federație.

● În aceste condiții scorul a fost singura problemă, în tribune făcându-se pariuri pe seama diferenței care va fi înregistrată la fluierul final.

● Spre lauda lor jucătorii Venusului au atacat pe întreg parcursul meciului, reușind să se concentreze și atunci când scorul a luat proporții.

● Cu cele șapte goluri înscrise, L. Popescu a ajuns la cifra de 31, titlul de golgeter al seriei aflându-se în mâini (picioare și cap !) sigure.

● Victoria obținută, la scorul neașteptat de mare, o plasează pe Venus ca principală candidată la obținerea locului secund, ceea ce pentru o echipă care a promovat din campionatul județean și se află la prima participare în divizia B ar fi o performanță deosebită.

RAUL SPILLER

DE DOI BANI SPERANȚĂ...

C.S. Astra — U.M. Timișoara 1-0 (1-0)

Duminică, ora 11,00, stadion C.F.R. - Astra, timp frumos, teren acceptabil, spectatori circa 300.

Arbitri : Marin Slavu — Dragoș Caraghiu, Cornel Lungu (toți din Craiova).

Cartonașe galbene : Torj, Boloș, Mureșan, Mita.

Cartonașe roșii : Mita.

C.S. Astra : Ivan — Molnar (cpt.) — MOT, BODEA — Torj, Boloș, Seviciu (72, Ștefăligă), ERDEI (65, Alb), Unc — PANTEA, NINI.

U.M.T. : Guță — STEOP (cpt.) — Răcelescu, Mada, SAMARGI — Radu (59, Brindușa), Mita, Mureșan (72, Radu Mic), MICLEA — Vasco, Trandu.

A marcat : PANTEA (min. 4) — cu un șut sub bara transversală la o centrare a lui Erdei.

JUCĂTORUL MECIULUI : —

● După ce a fost decimată de hotărârile Comisiei de disciplină a FRF, C.S. Astra a apărut în teren cu patru juniori. ● În aceste condiții partida cu UMT, recunoscută prin tenacitatea ei, se anunța una tare dificilă. ● Contrar așteptărilor gazdele au marcat un gol în primele minute de joc, gol care se va dovedi cel al victoriei. Acest gol a fost prefațat de șutul puternic al lui Boloș respins de Guță ● Timișorenii atacă poarta gazdelor și la șutul lui Radu, Bodea scoate mingea de pe linia porții. Mita este faultat la marginea careului, dar se alege cu un cartonaș galben pentru proteste, fapt care îi va atrage eliminarea în min. 23 la un fault banal de joc. ● Dacă tot a vrut să aplice regulamentul de joc, arbitrul M. Slavu putea să arate a doua oară cartonașul galben înainte să-i arate pe cel roșu lui Mita. ● Gazdele răsuflă ușurate, când la o pasă greșită a lui Molnar, Radu șutează din volé, dar Ivan, atent, respinge mingea peste bară ● Repriza a doua se caracterizează printr-un joc de uzură, neresimțindu-se faptul că oaspeții evoluează în zece jucători ● Fiecare echipă mai ratează câte o ocazie de gol prin Nini, respectiv, Mureșan. ● De remarcat că după demisia antrenorului Ladislau Ghiță și după suspendarea secundului Doru Cura, de destinele echipei Astra se ocupă Grigore Bora.

OVIDIU PĂCURARIU

CLASAMENT B.IV

Phoenix	34	20	6	8	63-52	46	+12
Venus	34	19	0	15	71-52	38	+ 4
Vulturii •	34	19	4	11	55-38	38	+ 4
Aris	34	17	4	13	60-48	38	+ 4
Dej	34	17	3	14	58-41	37	+ 3
Reghin	34	15	6	13	52-33	36	+ 2
Electromureș	34	15	5	14	54-49	35	+ 1
Carei	34	15	5	14	41-37	35	+ 1
Someșul S.M.	34	14	7	13	55-52	35	+ 1
Zalău	34	16	3	15	56-61	35	+ 1
Motorul	34	17	1	16	57-66	35	+ 1
Voivozi	34	16	2	16	51-41	34	0
Lipova	34	16	2	16	56-50	34	0
Tîrnăveni	34	15	4	15	65-61	34	0
U.M.T.	34	15	4	15	46-45	34	0
Cavnic	34	16	0	18	50-51	32	— 2
Astra	34	14	4	16	39-44	32	— 2
Aiud	34	15	1	18	40-56	31	— 3
Clujana	34	9	2	23	38-68	20	—14
Ardudeana •	34	8	1	25	30-88	13	—21

• Echipe penalizate cu 4 puncte

Rezultatele etapei : Cavnic — Aris 3-0 ; Carei — Vulturii 2-1 ; Reghin — Tîrnăveni 5-0 ; Astra — U.M.T. 1-0 ; Ardudeana — Zalău 1-0 ; Aiud — Someșul S.M. 2-0 ; Voivozi — Șoimii Lipova 2-0 ; Dej — Electromureș 5-2 ; Venus — Phoenix 14-1 (!!!) ; Clujana — Motorul 2-0.

Etapa viitoare (miercuri, 9 iunie) : Aris — Phoenix ; Electromureș — Venus ; Șoimii Lipova — Dej ; Motorul — Voivozi ; Someșul S.M. — Clujana ; Zalău — Aiud ; U.M.T. — Ardudeana ; Tîrnăveni — Astra ; Vulturii — Reghin ; Cavnic — Carei.

URECHEA CIULITĂ

JACKIE IONESCU, către jucătorii săi, la apariția lui Miki Junea care urma să transmită la radio partida Bocșa — Corvinul : **„A, a venit dl. Miki. Va trebui astăzi să jucăm într-un ritm alert pentru a ține pasul cu comentariul dlui Junea !"**

GHIȚĂ CHIMIUC, după meciul lui Poli de la Cluj : **„Sper să nu ne mai facem singuri probleme în partida cu Selena".**

ION RAȚIU, prezent și el la meci : **„Arbitrii ăștia nu țin deloc cu noi !"**

STELIAN ANGHEL : **„Ne-am luat, la Cluj, înapoi punctele pierdute în tur. Mai rămâne să le luăm și pe cele de la Craiova !"**

MARIUS POPESCU, către Marcă, după meciul C.S.M.R. — Electroputere : **„Sandule, te aștept înapoi..."**

GH. BORUGĂ, înaintea partidei Electrica — C.P.D., către stoperul Mihai Petcuț : **„Mă, îl știi pe Mureșan ? Mă, dacă ăla atinge mingea, nici nu vreau să pomenesc de vreun gol, mergi așa cum ești, pe jos, la Arad !"**

ADRIAN CHISELIȚĂ : **„Când s-a zbătut Pain să mă împingă pe mine în față ? Ce se dă mare ? El a fost mare numai când a fost președinte de C.A.P. !"**

VESELIN PAIN : **„Lui Chisi i s-a făcut rău după meciul cu Petrolul pentru că a scăpat prima ! Dacă știam că e așa sensibil nu mă luam de el în ziar !"**

TIBI OLTEANU (conducător Venus Lugoj) după meciul cu Baia Mare : **„Bine că le-am spus la băieți numai de prima la victorie. Dacă dădeam primă de gol îmi goleau vistieria !"**

DORU URUCU (crainic-reporter Radio Craiova) sâmbătă, în transmisie directă : **„Deși sunt echipe din același județ, Jiul Petroșani și Gloria Reșița..."**

BUGGS BUNNY

FOTBAL ➡➡➡ DIVIZIA B.III

Rezultatele etapei : ROVA Roșiori — Gaz Metan 2-0 ; Slatina — Curtea de Argeș 2-0 ; Electrica Fieni — Șoimii Sibiu 3-1 ; Sadu — Arsenal Reșița 2-0 ; Alexandria — Cimentul Fieni 5-3 ; Caransebeș — Târgoviște 5-3 ; Lupeni — Uricani 3-2 ; Anina — Mătăsari 2-0 ; Dacia Pitești — A.S. Parașeni 4-2. Petrolul Stoina a stat.

Etapa viitoare (miercuri, 9 iunie) : Lupeni — ROVA Roșiori ; Gaz Metan — Slatina ; Curtea de Argeș — Electrica Fieni ; Șoimii Sibiu — Petrolul Stoina ; Arsenal — Alexandria ; Cimentul Fieni — Caransebeș ; C.S. Târgoviște — Anina ; Mătăsari — Dacia Pitești : Uricani — A.S. Parașeni ; Metalurgistul Sadu stă.

Gaz Metan	32	19	2	11	62-31	40	+8
Stoina	32	18	2	12	54-37	38	+6
Dacia Pitești	32	15	5	12	42-39	35	+3
Uricani	32	16	3	13	51-51	35	+3
Arsenal	32	16	2	14	54-41	34	+2
Cimentul Fieni	32	15	4	13	58-50	34	+2
Anina	33	16	2	15	46-48	34	+2
Curtea de Argeș	32	14	5	13	49-54	33	+1
Mătăsari	32	15	2	15	56-43	32	0
C.S. Târgoviște	32	14	3	15	55-38	31	—1
Șoimii Sibiu	32	15	1	16	49-53	31	—3
A.S. Parașeni	32	15	1	16	47-54	31	—1
Sadu	33	13	5	15	47-54	31	—1
ROVA Roșiori	32	13	4	15	40-40	30	—2
Lupeni	32	14	2	16	51-55	30	—2
Alexandria	33	12	6	15	41-58	30	—4
Slatina	32	12	5	15	37-47	29	—3
Caransebeș	33	14	1	18	46-67	29	—3
Electrica Fieni	32	11	3	18	31-55	25	—7

EURO CHAMP

ITALIA

ARRIVEDERCI FIORENTINA, E'TUTTO FINITO !

Acum 55 de ani, la sfârșitul ediției 1937-38, Fiorentina avea să încheie campionatul pe ultimul loc, cu doar 15 puncte, retrogradând în SERIE B. Iat-o din nou, pe simpatica „squadra viola" într-o postură asemănătoare. Incredibil, dar adevărat ! Deși au învins categoric pe figuranții de la Foggia, care au practicat jocul la ofsaid, căzând (sau vrând să cadă) deseori în capcană, Batistuta, Baiano, Laudrup și ceilalți aveau ochii plini de lacrimi, ca și minunații lor suporteri, la finele partidei. Totalizând același număr de puncte ca Udinese și Brescia, echipa fraților Cecchi — Gori a retrogradat, conform clasamentului jocurilor directe (Brescia — Fiorentina 1-1 și 2-2 ; Brescia — Udinese 2-1 și 2-2 ; Udinese — Fiorentina 4-0 și 2-2, în timp ce Brescia și Udinese vor sustine un meci de baraj.

Dar să revenim puțin la partidele fierbinți ale etapei.

Brescia a trebuit, din nou, să evolueze timp de aproape o oră în inferioritate numerică, Bonometti (fault asupra lui Mancini) fiind eliminat. Echipa, impulsionată de Hagi a jucat însă foarte bine, spulberând sperantele Sampdoriei de-a participa în U.E.F.A.

Udinese a trecut prin momente grele, fiind condusă timp de 31 de minute, reușind egalarea tocmai prin ex-romanul Desideri.

Nici Genoa nu a fost scutită de emoții. După ce Caricola, 171 prezențe în Serie A și 5 goluri marcate, dar acesta din urmă cel mai important din carieră, și-a adus echipa în avantaj. Milanul, în acest joc fără Baresi, Maldini, Rijkaard și Van Basten (se pare că va suferi o nouă operație) a întors rezultatul în doar 4 minute. Cu 10 minute înaintea finalului, însă, Fortunato a transformat „Luigi Ferraris"-ul într-un vulcan.

Deci în viitoarea ediție a Cupelor Europene, Italia va fi reprezentată astfel :

— în C 1 : A.C. Milan.

— în C2 : Parma (câștigătoarea trofeului și Torino sau Roma, care își vor disputa finala Coppei Italia, la 12 și 19 iunie.

— în Cupa U.E.F.A. : Inter (victorie fără dubii, cu Ruben Sosa în prim-plan, în fața lui Toro), Juventus (a dispus clar, în ultimul joc de echipa ex-torinezului Zoff), Lazio și Cagliari (după 23 de ani, din nou în Europa, după o victorie, la scor, cu Pescara).

Au retrogradat : Pescara, Ancona, Fiorentina, iar a patra va fi cunoscută după barajul de care am amintit mai sus.

Cu alte comentarii, statistici și curiozități despre această ediție vom reveni în numărul nostru viitor

Rezultatele și marcatorii :

ANCONA — ATALANTA 0-2. Ganz (17 și 67 din penalty).

BRESCIA — SAMPDORIA 3-1. Negro (12), Domini (19), Răducioiu (88 — penalty) — Lombardo (36).

CAGLIARI — PESCARA 4-0. Bisoli (1), Oliveira (5), Moriero (42), Francescoli (78).

FIORENTINA — FOGGIA 6-2. Batistuta (8 și 30), Baiano (26 și 42), M. Orlando (70), Vascotto (81) — Di Biagio (82), D. Petrescu (85).

GENOA — MILAN 2-2. Caricola (15), A. Fortunato (80) — Simone (60), Papin (64).

INTER — TORINO 3-0. R. Sosa (49 și 61), Șalimov (51).

JUVENTUS — LAZIO 4-1. R. Baggio (10 și 31 — ambele din penalty), Vialli (15), Di Canio (73) — Fuser (2).

NAPOLI — PARMA 1-1. Policano (22) — Pizzi (87).

ROMA — UDINESE 1-1. Hässler (49 — penalty) — Desideri (80). Eliminați : Bonacina (Roma) și Marronaro (Udinese) — ambii din min. 87.

SERIE B

ASCOLI — CESENA 3-0 (1-0) ; BARI — CREMONESE 1-2 (1-0) ; BOLOGNA — LECCE 2-3 (1-1) ; LUCCHESE — PADOVA 1-1 (0-1) ; PIACENZA — ANDRIA 0-0 ; REGGIANA — PISA 1-1 (0-1) ; SPAL — COSENZA 2-1 (1-0) ; TARANTO — MONZA 1-0 (0-0) ; TERNANA — VERONA 1-1 (1-0) ; VENEZIA — MODENA 1-1 (0-1).

Au promovat în Serie B : **Ravenna, Vicenza, Palermo** și **Perugia** (2-1 în jocul de baraj cu Acireale).

SANDU USUSAN

CALCIO Serie A

Milan	34	18	14	2	65-32	50
Inter	34	17	12	5	59-36	46
Parma	34	16	9	9	47-34	41
Juventus	34	15	9	10	59-47	39
Lazio	34	13	12	9	65-51	38
Cagliari	34	14	9	11	45-33	37
Sampdoria	34	12	12	10	50-48	36
Atalanta	34	14	8	12	42-44	36
Torino	34	9	17	8	38-38	35
Roma	34	8	17	9	42-39	33
Napoli	34	10	12	12	49-50	32
Foggia	34	10	12	12	39-55	32
Genoa	34	7	17	10	41-55	31
Fiorentina	34	8	14	12	53-56	30
Udinese	34	10	10	14	42-48	30
Brescia	34	9	12	13	36-44	30
Ancona	34	6	7	21	39-73	19
Pescara	34	6	5	23	47-75	17

CALCIO Serie B

Reggiana	37	18	17	2	41-15	53
Cremonese	37	18	13	6	59-35	49
Ascoli	37	16	14	7	55-32	46
Piacenza	37	16	14	7	41-26	46
Lecce	37	14	18	5	43-37	46
Padova	37	16	13	8	42-33	45
Cosenza	37	14	15	8	37-26	43
Cesena	37	12	14	11	37-33	38
Pisa	37	12	14	11	22-24	38
Venezia	37	11	14	12	39-38	36
Bari	37	13	10	14	41-43	36
Verona	37	10	15	12	29-32	35
Lucchese	37	6	21	10	34-36	33
Monza	37	6	21	10	23-29	33
Modena	37	10	13	14	33-41	33
Andria	37	5	20	12	26-34	30
Spal	37	7	15	15	28-41	29
Bologna	37	8	12	17	36-54	28
Taranto	37	5	15	17	28-51	25
Ternana	37	4	10	23	25-59	18

GERMANIA

ÎN BAVARIA, ASPIRINĂ ÎN LOC DE ȘAMPANIE !

După ce a condus timp de 32 de etape, Bayern s-a văzut egalată în penultima etapă și depășită la capătul ultimelor 90 de minute ale campionatului !

Mare dezamăgire la München, după egalul reușit pe terenul lui Schalke, locul sticlelor de șampanie, pregătite pentru sărbătorirea titlului, fiind luate de pastilele de aspirină pentru dureri de cap ! Asta în timp ce la Bremen (victorioasă la un scor de forfait, la Stuttgart) începea fiesta dedicată celui de-al 3-lea titlu din istoria clubului.

La Karlsruhe, localnicii au învins clar pe finalista Cupei U.E.F.A. și așteaptă acum victoria echipei lui Lupescu, Bayer Leverkusen în Cupa Germaniei pentru a prinde, în extremis, Cupele Europene.

F.C. Köln, remiză la retrogradata Bayer Uerdingen, a rămas deci în prima ligă și alături de VfB Stuttgart și Borussia Dortmund se poate mândri cu prezențe doar în „erste liga". Antrenorul alb-roșilor din Köln, danezul Morten Olsen, își va prelungi contractul, refuzând, astfel oferta patronului lui Olympique Marseille, Bernard Tapie, de-a antrena campionii Europei pentru un salar de 1,7 milioane DM pe an !

În liga a doua au mai retrogradat, alături de cei din Uerdingen, VFL Bochum și F.C. Saarbrücken, aflată la a 7-a înfrângere consecutivă, consolându-se doar cu faptul că a reușit să înscrie un gol după o așeptare de 13 ore și 28 de minute ! !

Golgeterii ediției sunt Anthony Yeboah (Frankfurt) și Ulf Kirsten (Leverkusen), ambii cu 20 de goluri.

FC SCHALKE — BAYERN MÜNCHEN 3-3. Anderbrügge (4), Borodjuk (35 ; 86) — Scholl (25), Matthäus (71), Wouters (76). Eliminat : Kreuzer (80 — Bayern).

VfB STUTTGART — WERDER BREMEN 0-3. Hobsch (46 și 74), Wolter (59).

SC KARLSRUHE — BOR. DORTMUND 3-0. Kirjakov (2), Rolff (13), Reich (56). Eliminați : Mill (30, Dortmund), Carl (32, Karlsruhe).

VFL BOCHUM — WATTENSCHEID 3-1. Wegmann (19), Wosz (45), Aden (53) — Tschiskale (64).

FC NURNBERG — SAARBRÜCKEN 4-1. Eckstein (22), Hintermaier (32), Kristl (43, autogol), Brunner (87) — Sawitschew (20).

BAYER UERDINGEN — FC KOLN 0-0.

SV HAMBURG — EINTRACHT FRANKFURT 1-2. Babel (73) — Yeboah (20), Schmitt (74).

FC K-LAUTERN — DINAMO DRESDA 2-0. Kadlec (43), Schäffer (70).

BAYER LEVERKUSEN — BORUSSIA M.GLADBACH 4-0. Thom (14 ; 73) ; Kirsten (59) ; Hapal (69). Eliminat : Foda (80 — Leverkusen).

HORST SZEIBERT

BUNDESLIGA

Werder Bremen	34	19	10	5	63-30	48
Bayern München	34	18	11	5	74-45	47
Frankfurt	34	15	12	7	56-39	42
Leverkusen	34	14	12	8	64-45	40
Dortmund	34	18	5	11	61-43	40
SC Karlsruhe	34	14	11	9	60-54	39
VfB Stuttgart	34	12	12	10	56-50	36
FC K-lautern	34	13	9	12	50-40	35
Bor. M-gladbach	34	13	9	12	59-59	35
FC Schalke 04	34	11	12	11	42-43	34
SV Hamburg	34	8	15	11	42-44	31
FC Köln	34	12	4	18	41-61	28
FC Nürnberg	34	10	8	16	30-47	28
Wattenscheid	34	9	8	16	46-67	28
Dresda	34	7	13	14	32-49	27
VFL Bochum	34	8	10	16	45-52	26
Uerdingen	34	7	10	17	35-64	24
Saarbrücken	34	7	9	18	37-71	23

SPANIA

DUEL REAL — BARCA ȘI ÎN CAMPIONAT ȘI ÎN COPA DEL REY

In mini-etapa care a avut loc sâmbătă primele trei clasate au obținut victorii muncite și nu lipsite de emoții.

Astfel, stadionul „Nou Camp" a amuțit în minutul 15, când, croatul Suker l-a învins pe Zubizarreta cu un șut sec, după ce l-a depășit spectaculos pe Koeman. O înfrângere ar fi însemnat, pentru Barca, pierderea titlului, în timp ce pentru echipa lui Maradona, o victorie ar fi fost echivalentă cu prezența sigură în U.E.F.A. La reluare, cu Beguiristain în locul lui Ferrer, catalanii joacă altceva și după doar două minute preiau conducerea. Gazdele au mai avut și alte situații bune de a marca, dar portarul Unzue s-a opus de fiecare dată cu succes.

Pe un „Santiago Bernabeu" neobișnuit de gol (doar 65.000 spectatori) Realul, fără Zamorano și Luis Enrique, înlocuiți de Esnaider și Milla, a întrecut greu pe incomoda Real Sociedad.

Coruna lui Claudio și Bebeto, după o repriză fără gol, a reușit, apoi să perforeze de trei ori poarta retrogradatei Cadiz.

O victorie foarte importantă a obținut Albacete, în lupta disperată pentru evitarea retrogradării, în timp ce în zona U.E.F.A. disputa a devenit extrem de interesantă, Tenerife (doar egal pe teren propriu) văzându-se egalată la puncte de capricioasa Atletico Madrid (victorie extrem de prețioasă la Bilbao).

Etapa viitoare are loc eternul derby Real — Atletico. Până atunci, însă, mâine, partidele tur din sefiminalele Cupei : Barca — Real (păcat că aceste echipe se vor întâlni în această fază) și Valencia — Real Zaragoza.

Rezultate tehnice :

BARCA — SEVILLA 2-1. Laudrup (46), Nadal (47) — Suker (15).

CORUNA — CADIZ 3-0. Ribera (52), Bebeto (65 — penalty), Djukic (89).

REAL — SOCIEDAD 2-0. Milla și Michel.

BURGOS — CELTA 1-1. Herrero (60) — Ursainz (29).

GIJON — RAYO 1-0. Ivan (60).

ALBACETE — OVIEDO 2-0. Chesa (22), Zalazar (37).

LOGRONES — ZARAGOZA 0-0.

VALENCIA — ESPANOL 2-0.

ATH. BILBAO — AT. MADRID 1-2.

TENERIFE — OSASUNA 2-2.

GHIȚĂ OCHIȘOR

Primera Division

Real	36	23	9	4	74-26	55
Barca	36	23	8	5	85-34	54
Coruna	36	22	8	6	63-29	52
Valencia	36	17	10	9	55-33	44
Tenerife	36	14	14	8	56-44	42
At. Madrid	36	16	10	10	50-39	42
Sevilla	36	16	8	12	42-42	40
Ath. Bilbao	36	15	6	15	44-45	36
Osasuna	36	12	10	14	42-39	34
Zaragoza	36	11	12	13	35-47	34
Celta	36	9	15	12	25-31	33
Gijon	36	11	11	14	37-54	33
Sociedad	36	12	8	16	43-57	32
Oviedo	36	11	9	16	39-46	31
Rayo	36	8	15	13	37-46	31
Espanol	36	9	11	16	40-53	29
Logrones	36	9	11	16	30-48	29
Albacete	36	10	8	18	47-53	28
Cadiz	36	5	12	19	30-67	22
Burgos	36	3	13	20	27-68	19

ANGLIA

RĂMÂNEȚI CU NOI !

Acesta a fost îndemnul adresat suporterilor echipei Angliei de către extrema stângă Lee Sharpe (Man. Utd.) după înfrângerea de la Oslo (0-2 cu Norvegia). Prima suferită de Albion în preliminarii C.M. și Euro de 10 ani încoace !

Criticile, mai mult sau mai puțin fondate, au curs șuvoi la adresa managerului Graham Taylor. Care nu are altceva de făcut decât să conducă Anglia în toamnă la victorie în meciurile cu Polonia (a), Olanda (d), San Marino (d). Adică să profite de ultima șansă rămasă pentru accederea la U.S. World Cup. Până atunci însă, englezii au și traversat Atlanticul sâmbătă pentru a participa la turneul amical U.S. Cup '93, alături de Brazilia, Germania și gazde.

■ SWINDON TOWN (fondat în 1881, porecliți „The Robins" adică „Măcălendrii" — pasăre cântătoare migratoare) a promovat în premieră în Carlsberg Premier League în urma victoriei cu 4-3 din finala play-off de luni de pe Wembley în fața lui Leicester City. O mare victorie pentru managerul echipei, celebrul ex-internațional englez Glenn Hoddle, și băieții săi (cei mai cunoscuți : Bodin — int. galez, Moncur, Hazard, Ling, Lorenzo și Taylor).

Sezonul '92-'93 s-a încheiat. 1993-'94 va debuta de ieri în două luni, adică la 7 august, pe Wembley, odată cu disputarea trofeului Charity Shield între campioană (Man. Utd.) și câștigătoarea Cupei (Arsenal).

MIHAI COMȘULEA

HANDBAL

DIVIZIA A — FEMININ

A CĂZUT CORTINA ÎN FAȚA TRIBUNELOR GOALE

I.L.S.A. — Constructorul Baia Mare 32-26 (15-13)

Ultima etapă a acestui campionat a adus față-n față două echipe lipsite de grija, I.L.S.A. fiind deja retrogradată, iar Constructorul cu obiectivul îndeplinit (rămânerea în divizia A). A fost un meci frumos, cu multe goluri în finalul căruia gazdele au realizat cea de-a treia victorie din scurta lor prezență în prima divizie.

Au înscris pentru I.L.S.A.: Ciolacu 10, Șuta 8, Săndica și Molnar câte 4, Moțu și Dincă câte 2, Stuparu și Casian câte 1, iar pentru Constructorul Matus 9, Crișan 6, Sebeștean 5, Ghindă 4, Chiș și Azoiței câte 1.

A arbitrat cuplul craiovean Miresc u — Cioroianu.

* * *

Sezonul competițional încheiat duminică a însemnat pentru județul nostru promovarea a trei echipe în eșaloanele superioare: **METALUL — TIMIȘUL LUGOJ** (M) în divizia A, **VIDEOCOLOR** (M) și **„NENA" — 13 DECEMBRIE** (F) în divizia B, dar și retrogradarea din prima divizie a echipei I.L.S.A., deși a beneficiat de un lot mult mai valoros ca al altor echipe rămase pe prima scenă.

A surprins neplăcut lipsa acută de spectatori, sala „Olimpia" fiind dezolant de goală, spre bucuria echipelor vizitatoare. În orice caz, în acest sezon handbalistic, Timișoara, în comparație cu alte orașe, a avut cel mai mic număr de spectatori (medie 150-200). Este un subiect de meditație și un semnal de alarmă...

C. GRIGORE

RUGBY

Divizia A 1

CE E VAL, CA VALUL TRECE

Univ.-ELTIM Timișoara — C.F.R. Constanța 27-14 (12-7)

Sâmbătă, ora 10, stadion „Universitatea", teren bun, timp frumos, spectatori 200.

Arbitri: Marcel Galanda (Buc.) — Marin Hristofor (Pitești), Emil Pîrțoc (Cluj).

Observator: C-tin Udrea (Buc.).

„U" Eltim: Tită 7, Niță 7 (min. 75 Rarinca 6), Lanyi 7, Sölösi 8 (min. 75 Ardelean 6, Budișțean 7 (min. 45 Lazăr 6), Mircioagă 7, Nistor 7, Șugaru 9, Achimov 7, Cazacu 5, Fiat 6 (min. 14 Domocoș 7), Gherghe 7, Mitocaru 7, Solomie 7.

C.F.R. C-ța: Roșu, Negrei, Manole, Stralulat, Chiriac, Barbu, Criș, Gîrbu, Colac, Stoica, Dragomir, Gavari, Ardeleanu, Lovin, Chelaru.

Au marcat: Negrei (min. 25) încercare de penalizare (min. 63) transformată de Chelaru pentru oaspeți, iar pentru gazde, Mitocaru (min. 29) încercare, transf. de Domocoș, Mircioagă (min. 40), Solomie (min. 65 și 73) și Domocoș (min. 80) încercări.

Jucătorul meciului: Șugaru.

Știindu-se cu un picior în divizia secundă, ceferiștii și-au vândut scump pielea în întâlnirea cu studenții timișoreni. • Jocul a fost tulburat de două „valuri". Primul în min. 25 când oaspeții au luat conducerea cu 7-0, iar al doilea, ajutat de briză (a se citi arbitru), în min. 63, când au luat din nou conducerea cu 14-12, în urma unei încercări de penalizare ce le-a fost oferită în mod gratuit de către bufonul întâlnirii, Marcel Galanda. • După acest cadou, oaspeții scad treptat, uneori chiar brusc, ritmul și frecvența acțiunilor ofensive, coborând nivelul calitativ până la erori grosolane și, ca o consecință firească, părăsesc sarcinile de joc, recurgând la soluții improvizate și prost inspirate. • În replică timișorenii se încadrează rațional în fazele de atac, se apropie amenințător de terenul de țintă advers, dezorganizând așezarea în linie a defensivei adverse și creând locuri de decalaj pe pasă pentru partener. De aici au rezultat înscrierea a trei încercări în numai 15 minute • Atât la gazde cât și la oaspeți s-a observat lipsa de jocuri generată de fragmentarea campionatului. * Arbitrul întâlnirii Marcel Galanda și-a etalat stupiditățile (care au influențat și scorul) pe terenul Universității și pe nervii noștri, drept pentru care îi oferim calificativul PENIBIL.

Celelalte rezultate: Farul — Steaua 16-20; Gloria — Suceava 25-3; Baia Mare — Dinamo 12-8; Sibiu — Sportul 62-0; Petroșani — Lupeni 13-9.

Steaua	15	11	0	4	348-239	37
U. Eltim	15	10	0	5	405-193	35
Gloria	15	10	0	5	283-220	35
Farul	15	9	1	5	356-208	34
Baia Mare	15	9	1	5	246-216	34
Foresta Sibiu	15	7	1	7	272-225	30
Lupeni	15	7	0	8	288-302	29
Petroșani	15	6	1	8	165-231	28
Dinamo *	15	6	1	8	261-217	27
Suceava *	15	5	1	9	166-275	25
C.F.R. C-ța	15	4	2	9	209-236	25
Sportul	15	2	0	13	157-594	19

* Echipe penalizate cu 1 punct

Etapa viitoare, 12 iunie: Minerul Lupeni — Baia Mare; Dinamo — Farul; Steaua — „U" ELTIM; C.F.R. C-ța. — Foresta Sibiu; Sportul — Gloria, Suceava — Petroșani.

MIRCEA COSMA

Tenis

LA ROLAND GARROS A FOST

EUROPA 2 — AMERICA 0 !

În finala feminină: STEFFI GRAF — Mary Joe Fernandez 4-6, 6-2, 6-4 iar în cea masculină: SERGI BRUGUERA — Jim Courier 6-4, 2-6, 6-2, 3-6, 6-3.

Sâmbătă, la Paris, s-a vorbit germana, în absența motivată a ex-numero 1 mondial Monica Seleș, Steffi Graf (cap de serie no. 1) și-a amintit că ultima sa victorie pariziană datează din 1988 (în finala cu Natalia Zvereva) și a întors soarta finalei, după ce în primul set Mary Joe a evoluat excelent. Și a câștigat doar al doilea set în istoria celor 11 întâlniri directe cu Steffi. Dar oboseala sfertului-maraton (3h 35 mín.) cu Sabatini și a semifinalei cu favorita Sanchez (cap de serie nr. 2) și-a pus amprenta pe jocul americancei în setul decisiv. Și astfel a câștigat greu o finală despre care toată lumea se întreba, la debutul turneului, dacă va fi câștigată de Steffi sau de... Arantxa Sanchez.

Duminică însă, Spania și-a uitat favorita în favoarea catalanului Sergi Bruguera. Și a meritat. Căci barcelonezul de 22 ani a luptat eroic pentru a-și onora jurământul de credință făcut la împlinirea a 16 ani: **„Vreau să câștig Roland Gaross-ul".** El a lăsat la vestiar frica apariției într-o primă finală de Grand Slam din carieră, precum și gândurile negre. Primul: n-a câștigat măcar un set în cele 4 întâlniri anterioare cu Jim Courier care, mai mult, n-a mai pierdut la Roland Garros din 1989 (în turul 4, la Agassi). Al doilea: n-a pătruns niciodată în sferturi în tr-un turneu Grand Slam.

Finala, electrizantă, cu răsturnări spectaculoase, a durat 3 ore și 59 minute și ne-a arătat un Bruguera (învingătorul lui Sampras în sferturi) excelent. Posesor al unui forehand nimicitor, spaniolul a venit deseori oportun la fileu unde stop-volley-urile sale au scos la rampă un viitor mare campion. Care în setul decisiv a întors de la 0-2 la 5-3, moment în care l-am văzut pe senor Luis Bruguera rostind o rugăciune în șoaptă pentru fiul și, atenție, elevul (!) său.

Sergi a adus Spaniei prima victorie într-o finală de turneu Grand Slam după 18 ani (în 1975, la U.S. Open, Manuel Ferantes l-a învins pe Jimmy Connors) și prima la Roland Garros din 1972! Cele 362.000 lire sterline îi vor face bine dar, mai presus, tânărul Sergi Bruguera A INTRAT ÎN ISTORIE.

MIHAI COMȘULEA

MAGNET

unic distribuitor în județul Timiș vă oferă EN GROS cu A.C. 0%:

boxe auto

BLUESTAR

40 și 60 W

cele mai noi modele

Începînd de astăzi ascultați muzică de calitate cu

BLUESTAR®

HEAR ALL THERE IS TO HEAR

Magazinul Magnet, str. Alba Iulia

Telefon: 096/191006

DINU, DACĂ NE IUBEŞTI / DEMISIONEZI ŞI PLECI !

Aşadar, ceea ce trebuia să se întâmple, s-a întâmplat. Triada Federaţie-Cornel Dinu — presa aservită, armonizată pe baza unor legături pe cât de dubioase, pe atât de nefaste, ne-a completat şiragul de amărăciuni trăite în ultimii ani cu încă una : umilinţă îndurată la Košice de o generaţie de fotbalişti care, cu câteva excepţii, se situează cu certitudine peste cota de mediocritate etalată miercuri. Sigur că o înfrângere face parte din spiritul competiţiei şi nu ar trebui tratată drept un capăt de ţară, într-o campanie comparabilă cu războiul care se câştigă la capătul a mai multor bătălii. Dar atunci când această înfrângere vine să confirme o pantă net descendentă pe care s-a pornit o echipă care abordase preliminariile cu o victorie fulminantă, de natură a crea senzaţie în Europa, pentru că mai apoi să cedeze pas cu pas din forţa de joc, din entuziasm şi, evident, din puncte, orientată după indicaţiile aceluiaşi om, plin de sine şi convins că lumea începe şi se sfârşeşte cu el, iar acestui om nimeni sau aproape nimeni nu-i cere socoteală, excepţiile fiind taxate prompt drept... destabilizatoare (ăsta-i cuvântul, tipic şi în aceeaşi măsură tocit de ilaritate !) de către trepăduşii aflaţi în solda lui, ei bine, în atari condiţii avem de-a face cu fenomenul mărului putred, într-o grămadă cât de cât sănătoasă sau, dacă vreţi, cu grandomania unor găinari care-şi închipuie că pot preda un curs de teoria jocurilor după două-trei cacialmale reuşite !

De fapt, nici noi nu ştim prea bine cam cât ar conta acolo, sus, demnitatea echipei naţionale de fotbal a României, din moment ce şi-a început actualul ciclu cu o cacialma : numirea lui Cornel Dinu în funcţia de selecţioner unic, aşa cum îl place atât de mult să-şi spună. Pentru că, între momentul înlăturării lui Dumitru Nicolae Nicuşor de pe banca tehnică a lui Dinamo şi deschiderea primei pensiuni particulare din România, pentru o singură persoană, în decembrie '89, tot ce a atins Dinu a însemnat retrogradări, scandaluri, uscăciuni. Sigur că un pescuitor în ape tulburi de talia lui nu se putea mulţumi cu puţin, aşa că funcţia de ministru al sportului l-a găsit, ca din întâmplare, exact în perioada transferurilor cu cântec din vremea mondialului italian. Mai apoi, cu sprijinul efectiv al presei aservite, l-a înlăturat pe Mircea Rădulescu de la cârma naţionalei, într-un moment cu cântec, în care naivul Cornel Pumnea, cel care chiar crezuse cu câtva timp în urmă că teroriştii (?!?) atacă Televiziunea, a crezut şi în spiritul de cooperare al lui Dinu.

A doua cacialma a fost turneul din America, despre care am scris la vremea respectivă, un turneu dictat de orice alte interese, numai ale fotbalului şi ale perspectivei nu, atunci când în spatele lui au stat interesele unor Mircea Sandu, Gino Iorgulescu şi alţi diverşi acţionari pentru care funcţiile actuale din fotbal sunt un simplu divertisment monden ! Şi am fost cum nu se poate mai bine confirmaţi. Pentru ce s-a efectuat acest turneu ? Pentru ca selecţionarea lui Silviu Lung să compromită în egală măsură calificarea noastră şi cariera lui ? Pentru apariţia de-a dreptul supărătoare, enervantă, dacă vreţi, a acestui Lăcătuş, figurant etern într-un angrenaj căruia îi aduce numai dereglări ? Ce-ar mai trebui, domnilor, care, totuşi, sunteţi investiţi cu decizia finală ? Nu vedeţi că aţi ajuns să luaţi din faţa omului necăjit, care este, oricum aţi lua-o majoritar în România de azi, singura bucurie în care mai credea şi anume calificarea echipei naţionale de fotbal la o competiţie mondială ?

Din nefericire, Cornel Dinu este doar exponentul actual al unui curent pe cât de găunos, pe atât de periculos. Dar, el ar fi trebuit să ştie că patriotismul său s-ar fi ilustrat mai bine printr-un rezultat favorabil la Kosice, şi nu prin apeluri patriotarde prin săptămânale pe cât de compromise, pe atât de tendenţioase. Mai devreme sau mai târziu, va culege roadele cacialmalelor sale, a căror povară o să-l apese din ce în ce mai mult...

CÎINII LATRĂ, CARAVANA TRECE...

de Miki Junea

● După dezastruosul 2-5 al reprezentativei noastre, presa cere, în marea ei majoritate, demisia lui Dinu. Doar cei de la „Sportul Românesc" rămân, în continuare, avocaţii selecţionerului. Ei au iniţiat chiar un fel de anchetă, printre antrenorii Ligii Naţionale, privind posibila demitere a lui Dinu. Majoritatea a zis că nu se impune acest lucru, dar — vorba anchetatorilor — s-au gândit probabil cum le-ar sta propria piele într-o situaţie similară.

Cei de la „G.S." au întreprins şi ei o anchetă. Printre chibiţi. Aici majoritatea a fost pentru demitere. Şi pentru aducerea lui Lucescu. Mă-ntreb doar cum ar putea conduce Lucescu în actuala conjunctură, „naţională". Nu din cauză că antrenează pe Brescia. Nu, el e capabil să le facă pe amândouă. Dar nu având în spate o federaţie putredă şi ostilă cum e asta de-acum.

Apropo. Mă minunez cum de nimeni nu accentuează asupra responsabilităţii acestor nababi în dezastrul de la Kosice. Doar „Fotbal" sesizează gafa făcută cu cei 3 brescieni, ţinuţi în echilibru instabil atâtea zile şi apoi purtaţi pe drumuri, Bucureşti-Brescia şi retur, Via Viena. Şi „Fotbal" sugerează că tamtam-ul a fost de fapt **„o diversiune (...) menită să confere un alibi în cazul în care, Doamne fereşte !, la Kosice s-ar produce vreo dandana. Adică, vedeţi oameni buni, cum să câştigăm noi acolo, când trei piese de bază au venit extenuate de la Brescia ?!?"**

Diversiunea n-a ţinut, pentru că Hagi şi Răducioiu au fost singurii jucători români remarcaţi.

● Citind printre rândurile presei centrale, aşa cum ne-a obişnuit ea, de curajoasă şi incoruptibilă ce e, am dedus că la Turnu Severin, ceferiştii timişoreni au tratat cu unii jucători, dar au fost bătuţi de ceilalţi. Netrataţi adică. Preşedintele Simcelescu, însă s-a supărat pe toţi. Pe toţi severinenii şi trataţi şi netrataţi. Fără discriminare.

● Cei de la Piatra Neamţ nu s-au supărat pe gălăţeni, mult mai înţelegători ca mehedinţenii. Şi mai uniţi. Adică dacă a fost s-o facă au făcut-o cu toţii în colectiv. Să ştie tot târgul. Şi-aşa, centimetru cu centimetru, mai pe la Buzău mai pe la Galaţi, mai pe la Ploieşti pe colo, condusă (cum altfel) de-un dinamovist. Nünweiller III, echipa din Piatra Neamţ a escaladat vârful Diviziei A, seria I, promovând cu nespusă trudă şi sudoare în primul eşalon. Meritat bineînţeles că nu-i uşor nici la ciro. La jonglerii.

REPLAY

● C.C.N. e drastică. A suspendat terenul CSMR-ului pe 3 etape, pe antrenorul Silviu Stănescu pe 6 luni şi pe secundul Crainiciuc l-a exclus din activitatea sportivă. Probabil că nu e vorba de aceeaşi CCN care a amendat (doar) clubul Dacia Brăila, după gravele incidente din meciul cu Universitatea Craiova şi care l-a amendat (doar) pe antrenorul Iordănescu după vreo câteva răfuieli cu arbitrii şi antrenorii adverşi.

E vorba însă sigur de aceeaşi CCN care l-a amendat, deşi cu întârziere, pe Costel Cîmpeanu, portarul Progresului, care declarase (cum v-am mai spus) în presă că a fost contactat de Nicolae Vătafu de la Selena Bacău, pentru a „vinde" meciul dintre cele două echipe Băieţi, dacă mai sunteţi contactaţi, ţineţi-vă gura, că altfel tulburaţi sistemul pe care unii s-au căţărat sus de tot şi o duc aşa de bine, în stil bizantin.

● S-au jucat partidele tur din barajul de promovare în divizia B. Cum vă informam nu demult, după partidele retur se face un clasament pe ţară şi primele 16 echipe promovează. În ce priveşte pe cei care au conceput un astfel de regulament, sunt două variante : ori sunt idioţi iremediabili, ore chilipirgii. Tot iremediabili. Şi-ntr-un caz şi-n altul ei nu s-ar fi putut aduna aşa de bine acolo, în capul FRF-ului, nici prin concurs naţional. Au făcut-o pe bază de proverb (cine se-aseamănă, se adună). Rămâne de văzut dacă tot pe bază de proverb (cu ulciorul) vor şi dispare.

● Ioan Chirilă („G.S." şi „Fotbal") se ia de Nicolae Secoşan, care ar avea nu ştiu ce împotriva lui Dinamo. Răspunsul acestuia fiind prea elegant, aş vrea să-l completez amintind că fiul lui I.C., Ionuţ, este antrenor la Centrul de Copii Dinamo, lucru care, vă daţi seama, nu-l împiedică pe tată să fie imparţial. El, care cu apreciatu-i stil metaforic, spune de atâţia zeci de ani lucrurilor pe nume. În sensul că metaforele sunt atât de metaforice, că fiecare înţelege ce vrea. Măcar acum, după revoluţiune, era cazul să treacă nea Ion la realism. Să ştim adicătelea, la concret, dacă Dinamo a aranjat sau nu meciul, dacă arbitrul a furat sau ba, dacă banditii de la Federaţie sunt Ionescu şi Popescu sau Angelescu şi Sandu. În chestii din astea nea Ion nu se pronunţă, nici pe Dinu nu-l atacă, după Kosice, fătiş ci mai pe ocolite, în schimb numele lui Secoşan-care-nu-are-pe-nimeni-în-spate îl pronunţă ferm şi acuzator. Cum de are, dom'le, tupeul să se ia de Dinamo care a făcut bine şi nimic rău.

Vorba lui Nixe : **în primul rând, cuvântul ăsta, Dinamo, nici nu există în DEX-ul limbii române.**

În rest ne prosternăm impresionaţi în faţa opiniei curajoase a lui I.C. Bravos, nea Ioane, halal să-ţi fie !

— MAX —

Ciugulind dintr-o săptămână

FOTBAL

■ Săptămâna de foc, în preliminariile U.S. World Cup '94, zona europeană. Iată rezultatele înregistrate :

— în grupa I : Scoţia — Estonia 3-1.

— în grupa a II-a : Norvegia — Anglia 2-0.

— în grupa a III-a : Danemarca — Albania 4-0 ; Lituania — Spania 0-2 ; Letonia — Irlanda de Nord 1-2.

— în grupa a IV-a : Ceho-Slovacia — România 5-2 ; I-le Feroe — Ţara Galilor 0-3.

— în grupa a V-a : Islanda — Rusia 1-1 şi selecţionata Rusiei este cea de-a 5-a calificată în turneul final, alături de echipele S.U.A., Germaniei, Mexicului şi Greciei.

— în grupa a VI-a : Suedia — Israel 5-0.

— în zona Oceania : Australia — Noua Zeelandă 3-0 şi „cangurii" vor întâlni în turul următor Canada, învingătoarea acestui joc, urmând să-şi dispute locul în turneul final, cu echipa clasată pe locul secund în grupa de patru din zona Americii de Sud.

■ După 73 de ani, F.C. Aarau a devenit din nou campioana Elveţiei !

■ Standard Liége (echipa lui Mircea Rednic) a câştigat Cupa Belgiei întrecând în finală, cu 2-0, pe Charleroi.

■ Ion Timofte a devenit, pentru a doua oară consecutiv, campion al Portugaliei cu F.C. Porto.

■ Lazio Roma i-a indicat mijlocaşului ei, Paul Gascoigne, să-şi mentină meniul zilnic (inclusiv cele două sticle de bere), în ciuda declaraţiilor managerului englez Graham Taylor, care-l găseşte, la fiecare chemare la naţională, din ce în ce mai... gras şi nepregătit !

■ În finala Cupei Braziliei, în meci retur, Gremio Porto Alegre — Cruzeiro 1-2. Încheind primul joc la egalitate, 0-0, Cruzeiro a intrat în posesia trofeului.

■ „Il commissario tecnico" Arrigo Sacchi se va afla în S.U.A., unde va asista la „Summer Cup" (13-19 iunie) şi în Ecuador, la „Coppa America" (22-28 iunie).

BASCHET

■ Finala N.B.A. '93 se va disputa între Phoenix Suns (4-3 cu Seattle) şi Chicago Bulls (4-2 cu New York Knicks).

■ Echipa Iugoslaviei nu-şi va putea apăra titlul de campioană europeană, în ediţia care se va disputa în Germania (22 iunie — 4 iulie), F.I.B.A. menţinând embargoul dictat de O.N.U. împotriva sîrbilor.

HOCHEI

■ În finala N.H.L. '93, scorul a devenit 2-1 în partida Montreal Canadians — New York Knicks, după victoria cu 4-3 a canadienilor în cel de-al treilea meci. Va câştiga cel mai bun din 7 jocuri.

ATLETISM

■ Sâmbătă şi duminică se vă disputa, la Bruxelles, Cupa Europei la atletism, rezervată bărbaţilor.

MONDO vest SPORT

MAGNET S.R.L.
GENERAL MANAGER
RICHARD ANDRESS

Tiparul executat la HELICON" BANAT S.A.

Vest Sport — Timişoara str. Paris nr. 2 A tel. 096/13 68 11 int. 174 Director onorific MARCEL TOLCEA

COLECTIVUL REDACŢIONAL : Duki Popovici — redactor şef, Radu Sucia — şef departament fotbal intern, Sandu Ususan — şef departament fotbal extern, Ovidiu Păcurariu, Petru Fuchs, Mihai Comşulea.
COLABORATORI PERMANENŢI : Ctin Grigore, Ştefan Marton, Vlad Sinitteanu, Marius Dura, Dan Bârcă, Grama Ghiţă Ochişor, Horst Szeibert, Mircea Cosma, Raul Spiller, Dan Gârlea, Silviu Florescu
REPORTERI SPECIALI : Lucian Gheorghiu, Ioan Doru Voinea, Nelu Sere.

DIRECTOR COMERCIAL : Marian Popovici ; ŞEF COMPARTIMENT DIFUZARE : Cristian Simedrea
PAGINARE ŞI TEHNOREDACTARE : Nicu Berechet ; MONTAJ : Mircea Gal şi Tiberiu Barbu

DUPĂ 11 ANI, U.T.A. ÎN DIVIZIA NAŢIONALĂ !
DAR FĂRĂ ANTRENORUL GHEORGHE BORUGĂ...

SPORT vest

Anul III • Nr. 23 (77) • 15-21 iunie 1993
Apare marți • 8 pag. 30 lei •
Publicația se difuzează în județele Arad, Bihor
Caraș-Severin, Hunedoara, Alba, Timiș

MAGNET MAGNET MAGNET MAGNET

Vocea Porumbelului Patriot

(nu iese fum fără zvon, nici primă lu' Puiu)

• Zău dacă nu mă fac drucker al C.S.M.R.-ului. Toți se mânjesc, toți trișează, toți mint, numa' reșițenii mei bat olteni și bucureșteni fără să aleagă. Și nici primă nu iau. N-au de unde. Da degeaba o fi avut Sportul primă mare că... De fapt mă gândesc că o fi avut din moment ce trage la U.E.F.A., că bani trebe să aibe, dacă judec după autocarul NEOPLAN, cu care au venit la Anina, supraetajat cu geamuri și acoperiș prin care se vede numa' dinăuntru ! C.S.M.-ul a venit cu-n Roman de la RATA. Autobuz în care Cristi Alexandru n-a vrut să urce, după ce-și luase echipamentu' că a simțit cum „i se umflă genunchiul" ! Și s-a jucat fără „number ten" • Apropo de C.S.M. Se gângurește prin Reșița că Silviu Stănescu pleacă numai dacă Remus Vlad e numit la națională și-l ia secund. Adică pe postul lu' Gino. Alții croncăne despre dispariția cuplului Stănescu-Crainiciuc după meciul Poli — C.S.M.R. Dacă-i așa, bănuiesc cine vine. Unu' care cere mult, că stă cam de mult. Da' v-o spun săptămâna viitoare • Da vă spun acum alta. După ce s-a făcut că pleacă în Germania și ne-a amenințat apoi că merge-n Israel, „Lone" Nedelcu a obținut viză pentru patria mamă. Buzău. • Apropo de antrenori. Unu' s-a cam enervat. Riteș de la Arsenal. După chestia cu mirosu' de Gaz Metan, a început să pună pe „Țeavă", referindu-se la Fuchs, sloganul lipsei de patriotism !?! Dacă pentru Riteș patriotism = înșelăciune, ne facem autocritică • Am descifrat secretul celor 100 de mingi, din import, adăpostite de Robi Benczik în magazia de la Anina. Cum pe o parte a stadionului e prăpastie și pentru aducerea mingii, degajate de vreo echipă distructivă, ar trebui un elicopter, Robi s-a pregătit pentru 99 de degajări în 90 de minute. Tot i-ar mai rămâne un „obiect" • Dacă cineva a fost de bună credință în meciul Poli — Selena, acela-i sigur Puiu Preda. Maseurul „alb-violeților", zis, la Galați, „Arșinel", observând doi moldoveni suspecți în fața C.O.Ș.-ului, unde erau băieții în cantonament, i-a evacuat din... cartier. Băieții pe care i-a păzit l-au tăiat însă de la... primă.

ION GOLUMBU

LA „UNA MICĂ" CU:

GIGI BORUGĂ - antrenorul anului

„N-am nici mobilă în casă!"

Sigur că Gigi Borugă nu a fost, până acum, un nume necunoscut în lumea fotbalului. Acum însă, cu două promovări ale echipelor la care funcționează ca antrenor — lucru rar întâlnit în toată lumea — Gigi Borugă devine antrenorul anului. Duminică, în jurul prânzului, după ce U.T.A. a cucerit, la Cugir, „punctul vital" iar C.P.L.-ul a învins Electrica cu 7-1, Gigi Borugă a invitat o mână de prieteni, la „una mică", serbându-și — totuși cu multă modestie — realizările. Masa fiind și la propriu și la figurat rotundă, Gigi a parat calm tirul întrebărilor venite din .. șase direcții. Iată ce a înregistrat banda reportofonului brigăzii „football news" de la „Vest SPORT" :

MIKI JUNEA (redactor — Radio Timișoara): **Cu calificarea U.T.A.-ei în divizia națională și cu calificarea — să sperăm că va fi — a C.P.L.-ului, ce vei face. Unde rămâi ?**

GIGI BORUGĂ : Am să mă las de fotbal și o să mă apuc de alte probleme !

IONUȚ POPA (director tehnic — Aris): Te superi dacă-ți spun că ești number one ? Eu n-am mai auzit în lume de un antrenor cu două promovări într-un sezon !

G.B. : Nu cred că-i așa. Eu sunt un antrenor modest. Sunt un antrenor norocos. Nu mă consider nici în primii 20.

M.J. : Ce-ai zice de o convocare la „națională" ? !

G.B. : Vreau să mă las un an-doi !

RADU SUCIU : E adevărat că în pauza meciului C.P.L. — Electrica, ai bătut câțiva jucători ? Dacă da, cum reacționează ei ?

(Cont. în pag. 5)

NUMAI ÎN vest SPORT PUTEȚI CITI

• Helmuth Duckadam la a treia promovare •

• Ghici cine va fi antrenor la Reșița ? •

• Războiul Chisi-Pain, bineînțeles, continuă •

• Cele 100 de mingi ale lui Robi Benczik •

SORIN VLAICU LA LEVSKI SPARTAK ?

În tribunele stadionului Dinamo la meciul dintre Progresul și Poli s-au aflat doi trimiși ai campioanei Bulgariei Levski Sofia, care au venit special să-l urmărească pe Sorin Vlaicu. În exclusivitate pentru „Vest Sport" dl Toma Slavcis, managerul general al clubului, a declarat următoarele : **„Avem nevoie de un dispecer care să coordoneze acțiunile ofensive. Am fost informat că ceea ce ne trebuie nouă ar fi fostul jucător de la Steaua Roșie Belgrad, Sorin Vlaicu, care actualmente joacă la Poli. Din păcate am observat că el joacă cu totul, și cu totul pe alt post decât mă așteptam".**

Emisarii bulgari au dat de înțeles că, miercuri se vor afla la Timișoara, cu ocazia jocului Poli — C.S.M. Reșița, pentru a-l urmări pe Vlaicu și într-o partidă, pe teren propriu.

PRETEXTE

SUB IMPERIUL DERUTEI

Finalul campionatului este tragi-comic. Asistăm nepunctioși la o înlănțuire de meciuri trucate, sesizate mai mult sau mai puțin voalat de presă. De ce neputinciosi ? Pentru că în fața evidenței, federația nu întreprinde totuși nimic. Ea este complet depășită de evenimente (era să spun Evenimentul Zilei, care o cam mușcă de fund în ultima vreme). Este o federație coruptă, incompetentă, care a luat decizii hilare, oare a comis prea multe compromisuri ca să mai poată pune piciorul în prag. Este o federație aservită intereselor unui grup restrâns de conducători de cluburi, care fac jocurile în fotbalul nostru.

Farul bate cu 6-3 pe Oțelul, într-un meci parodie, Dinamo se face că nu poate bate pe Progresul, Sportul Studențesc, la fel. Ceahlăul Piatra-Neamț accede la Divizia Națională după un șir de meciuri suspecte, în deplasare, cel de la Galați fiind de fapt o regie cusută cu ață albă. C.F.R. Timișoara pierde la Turnu Severin, învinsă, se zice, de unul care nu era în „schemă". În divizia B, seria a IV-a, curg victoriile, aparent surprinzătoare, în deplasare, „mirosite" însă din vreme de oamenii din intimitatea fotbalului. Poli nu vrea să bată pe Selena Bacău, chiar într-o partidă în care la poarta stadionului se percepe din nou bilet de intrare.

Să ne oprim aici, căci altfel nu vom

RADU SUCIU

(Continuare în pagina 3)

IPOTEZE de Jackie Ionescu

Riscul unui Antrenor-politic

Păstrând proporţiile, **Căderea lui Dinu** a declanşat o bucurie similară doar cu aceea de la căderea lui Ceauşescu. „Olé, olé, **Cornel Dinu** nu mai e" ; Titrează „Săptămâna". Pagini întregi ale altor Ziare consacră Evenimentului, profunde analize şi atitudini: Senatori şi Deputaţi, Preşedinţii celor două Camere, Primul Ministru, Actori, Poeţi, Pictori, Cântăreţi, Muncitori, Ţărani şi Ostaşi, Foşti Antrenori, Actuali Antrenori, copii, bătrâni, femei, români, maghiari, germani şi de alte naţionalităţi, toţi, într-o Frenezie aberantă, disproporţională faţă de proporţiile Reale ale Problemei, sunt prezenţi jubilând la darea Afară a lui **Dinu !!**

De ce ?

În fond Naţionala a mai luat şi 9-0 şi 7-1 şi de două ori 6-0 şi 5-1 şi 5-0 şi 6-2 ! A luat chiar acasă un 3-0 de la bulgari ! A luat chiar acasă un 6-4 de la Sîrbi, cu domnul Kovacs la timonă ! Pe atunci însă aceste Eşecuri au fost considerate „utile" pentru acumularea Experienţei noastre internaţionale, care s-au lăsat cel mult cu schimbarea, în Linişte şi Pace, a Antrenorilor şi cu Avansarea lor la Federaţie ! **Dar acum, cu Dinu, de ce această explozie de revoltă-indignare-bucurie ?!** Cum de-a reuşit **Fiara** să tensioneze într-un asemenea hal o Anumită parte a Poporului ? Şi-ndeosebi o anumită parte-a-Presei ?!

Există probabil un Complex de Cauze :

Prima ţine poate de **Aroganţa** cu care Antrenorul şi-a expus Oral şi-n Scris, Inteligenţa şi cu care i-a Uitat zi de zi, chinezeşte, pe atât de mulţi ! Dar mai ales pe unii ! **A doua** ţine cu siguranţă de **trecutul său dinamovist**, atât de atacat astăzi mai ales de către aceia care erau ei-înşişi bine dinamovizaţi ! **A treia** ţine de **Inversul** cu care-a conceput jocul de la Kosice, **de ofensiva fără acoperire** cu care-a jucat, de fantezia utilizării lui Sabău şi Munteanu la un joc în Deplasare, ca mijlocaşi-fundaşi, de incompatibilitatea cuplului Popescu-Belodedici, pentru foarte mulţi, de forma lui **Silviu Lung ! A patra** ţine **de existenţa lui Mircea Lucescu** şi-a numeroşilor săi simpatizanţi pentru care Dinu este Duşmanul de-viaţă ! **A cincea** ţine de **Selecţia lui Lăcătuş, Lupescu, Belodedici, Lung, Prodan** pe care antrenorii — de-la-berea-de-Luni-dimineaţa nu-i vedeau Titulari ! **A şasea** ţine poate de **biografia** criminal-picantă, presărată cu toate viciile omeneşti, pe care biografii săi s-au grăbit să o ofere Oamenilor şi care-a indignat atât de „Cinstita" lume a fotbalului !

Dar a Şaptea — Cauză ?!!

Personal consider că, **această a Şaptea Cauză explică aproape totul !** Cred, nu sunt sigur, zic şi eu, o Vorbă, nu dau cu Pietre !! Cred că **această Cauză a produs Deranjul, şi Scandalul ! Ea a eliberat Ura şi Veselia** acelora despre care a fost vorba ! **A Şaptea — Cauză se referă la faptul că Dinu, pe lângă Antrenor, s-a vrut cu ardoare şi Om-Politic ! Întâmplător în cazul lui, un Om-Politic al Puterii temporare.** Un Om-Politic al chiar domnului Preşedinte. **Un Antrenor-Politic şi Scriitor, prieten şi intim al Puternicilor Oameni-politici !!**

Şi-asta nu merge !!

Chiar dacă-i puţin absurd, dar nu merge ! După Meci l-au atacat toţi, absolut toţi ! **Şi în special ai lui !** Ca să nu se spună Că-i învinsul lor ! Ca să nu-i compromită ! Ca să se **delimiteze,** cum atât de suav ar zice Acela ! Într-o Profesie şi-o Funcţie de Imensă Reprezentare — publică, cum este aceea de Antrenor al Echipei Naţionale, n-ai voie să-ţi creezi o dominantă Politică ! Să faci la vedere şi agresiv, Politică ! Asta din simplul motiv că Lumea e divizată din punct de vedere al opţiunilor politice, iar aceia, cu care nu eşti în Partid, te vor huidui cu toate ocaziile ! **Marele Public de fotbal ar vrea poate ca măcar în acest domeniu să nu intre Politica !** Aşa că, în explozia grotescă de bucurie la schimbarea lui Dinu, se concentrează cum spunea domnul Cristoiu, Satisfacţia pentru căderea unui pilon al Puterii ! „Opinia publică de la noi, de-atâtea ori înşelată, văzând că unui Puternic al zilei nu i se poate întâmpla nimic, a primit acum Satisfacţie" !! Şi-n continuare : **„momentul de ieri de la FRF nu e numai un moment fotbalistic ! El este în primul rând un moment politic" !**

Ca şi Actorii, ca şi toţi aceia care se Expun în faţa Publicului, Antrenorii de fotbal, trebuie să rămână ai Publicului, Crezul Politic pe care el îl au, dacă-l au, şi-l pot dezvălui, doar în Cabina de Vot ! Şi-a colo acoperind bine buletinul !

Şi-acum la sfârşit **un Test pentru Fiecare : Dar-Dacă aşa cum se-ntâmplă, deseori în fotbal, băteam la Kosice ?!!?** Oare Bucuria noastră era la fel de Mare ca şi-n cazul schimbării lui Dinu ?!

Era sau nu era ?! Şi de ce ?! Mai ales de ce ?!

REŞIŢA ELIMINĂ SPORTUL DIN CUPA UEFA !

C.S.M. Reşiţa — Sportul Studenţesc 1-0 (1-0)

Duminică, ora 18, stadion Minerul din Anina, spectatori cca. 1000, teren umed după ploaie şi puţin brăzdat de un matineu B, dar acceptabil, timp variabil dar fără ploaie.

Arbitri : Mircea Salomir (Cluj) — Gheorghe Biziniche (Ploieşti), Iosif Olah (Sf. Gheorghe).

Observator : Ioan Igna (Timişoara).

Cartonaşe galbene : Potocianu, Stroia, Lupu, Bica.

CSMR : BOŞCA — POTOCIANU — Cojoca u II, LUPU (cpt.) PANESCU — Calofir (70, R. Sandu), Stroia, IANU, PUŞCAŞ — Szijj, PETRESCU (53, Cepoi)

SPORTUL : Speriatu — NECULA (cpt.) — Cr. Petre, Lucaci, OAJDEA — V. Costache (71, Prodan), Bica, Răduţă (57, STANICI), S Dobre — D. DUMITRESCU, Neacşu.

A marcat : PETRESCU (min. 44) cu o superbă lovitură de cap când „i-a luat faţa" lui Lucaci la centrarea „covrig" executată de Panescu.

JUCĂTORUL MECIULUI : BOŞCA.

Începe să-mi pară rău că CSMR-ul nu mai are de disputat meciuri de „naţională" la Anina... Prin prestaţiile avute în întâlnirile cu posibilele europene Electroputere şi Sportul Studenţesc (pentru aceasta din urmă aproape „imposibilă" la fluierul final) ambele îngenunchiate pe „pământul negru" al Aninei, echipa antrenorilor S. Stănescu, M. Crainiciuc şi I. Copăceanu a dovedit că atunci când vrea (dar numai atunci !) ea poate depăşi orice fel de obstacol fie că e Steaua, Selena, Sportul, Electroputere sau chiar... Dinamo !

Întâlnind pe multilateral sprijinita Sportul Studenţesc, echipa lui Mircea Sandu, B. Kassay şi Gino Iorgulescu, venită la Reşiţa pentru a-şi deschide un cont în franci UEFA, a trebuit să se întoarcă cu steagul plecat.

Neavând nici măcar o motivaţie pecuniară (nici acum nu s-a achitat prima promisă pentru victoria cu Selena), aceşti jucători „săraci-săraci" au apărat din nou cu o demnitate şi îndârjire de neimaginat culorile roş-negru ale clubului şi bunului renume al Reşiţei care i-a lansat pe Iovan, Panduru, Ciurea etc şi chiar pe acest controversat G. Răduţă de la Sportul pentru care CSMR a fost pentru un sezon... rampa de lansare.

Această nouă victorie nu se poate pune numai pe evoluţia de excepţie a lui Boşca care a apărat senzaţional (Lung şi Cusin de la Brescia ar putea fi invidioşi) toţi cei prezenţi în tricourile clubului reşiţean „punând osul la bătaie" mergând până la situaţia (cazul Petrescu) de a trebui să părăsească terenul accidentaţi. Şi dacă în acest retur au zdrobit pe campioana de acum, Steaua, au „falimentat" un club multimiliardar ca Selena şi au „eliminat" o pretendentă la participare în cupa UEFA, Sportul, atunci parcă, nu ne vine să credem că la anul CSMR va juca din nou la Zalău, la Bocşa şi la Gaz Metan Mediaş. Dar aşa e dacă atunci când ţi-a surâs promovarea tu îţi alungi antrenorul şi n-aduci decât vopsea să numerotezi locurile în tribune... Acum când CSM-ul şi-a probat totuşi valoarea, în această alcătuire şi cu aceşti tehnicieni este probabil favorita seriei a II-a a diviziei A din sezonul viitor. Altfel cineva va fi vinovat...

PETRU FUCHS

LA NIVELUL „PRETENŢIILOR" !

Progresul — Poli 2-1 (0-0)

Duminică, ora 18, stadionul Dinamo, spectatori 300, teren bun, vreme închisă, ploaie.

Arbitri : Adrian Porumboiu (Vaslui) — Patriţiu Abrudan (Cluj), Şerban Necşulescu (Tîrgovişte).

Observator : Nicolae Pantea

Cartonaşe galbene : Atomulesei, Bătrînu, Kovacs.

Progresul : Cîmpeanu 5,5 — Baicea 6 — Ciubotaru 5,5, Mirea 5,5, D. George 6 — Cristea 6 (cpt.), Atomulesei 6, Olăroiu 5,5 (76, Oprea), Ene 6,5 — Dună 6,5, Strizu 6 (62, Cârstea 6).

POLI : Almăşan 6 — Macavei 5,5 — Varga 5,5 (cpt.), Crăciun 5, Stoicov 5, — Bătrînu 6, Oct. Popescu 5,5, Bărbosu 5,5, Uleşan 5 (64, Rosenblum 5,5) — Vlaicu 6 (36, Baban 5), Kovacs 6,5.

Au marcat : Dună (min. 52) la o centrare a lui Ene : Câ stea (min. 66) după o angajare în adâncime a aceluiaşi Ene ; Kovacs (min. 88) la centrarea lui Rosenblum.

Partida debutează prudent, cu multe greşeli, avându-i totuşi la cârmă pe bancheri. Ei sunt cei care atacă însă cu frică, irosind câteva ocazii de a deschide scorul în minutele : 6 — Strizu, şut din interiorul careului de 16 m, pe lângă ; 10 — Olăroiu, şut peste. Poli, face un joc de aşteptare, strângând rândurile (cu excepţia lui Vlaicu şi Kovacs) în jurul lui 16 m, respingând atacurile gazdelor, dar fără a reuşi vreun eventual contraatac. Abia în min. 25 timişorenii expediază primul şut pe spaţiul porţii apărate de Câmpeanu prin Vlaicu, de la 30 m, dar mingea iese în corner, rămas şi acesta fără rezultat. În min. 30, ploaia îi scoate pe studenţi din „carapace" şi ei beneficiază de o lovitură liberă de la 22 m, min. 36, lateral stânga, acordată în urma unui fault al lui Ciubotaru asupra lui Vlaicu care, din păcate va părăsi terenul. Execută Varga, puternic şi din nou portarul gazdelor scoate cu destulă dificultate. Finalul primei reprize îi găseşte totuşi pe bucureşteni în atac şi Strizu (min. 44), de la numai 6 m, trimite cu capul de puţin pe lângă poarta lui Almăşan, irosind ocazia reprizei.

La reluare, calitatea jocului rămâne neschimbată, adică fără nerv şi cu multe pase greşite, mai ales de partea echipei vizitatoare. Pe acest fond în min. 52, Ene avansează pe unul din **bulevardele laterale**, centrarea acestuia depăşeşte întreaga apărare, mingea ajunge la Dună şi acesta de **lângă Stoicov** trimite cu capul la colţul lung şi 1-0... După numai 14 minute, acelaşi Ene repetă isprava precedentă, de astă dată lăsat liber de către **mijlocaşii Politehnicii**, la 25-30 m de poartă, îl lansează în adâncime cu o minge peste **fundaşii centrali** (!!!) pe Cârstea care marchează din interiorul careului de 16 m.

La acest scor gazdele par „mulţumite" şi o lasă ... mai moale, astfel că Rosenblum îl găseşte liber pe Kovacs, în interiorul lui 16 m, de unde acesta reduce din handicap. Asa ia sfârşit un meci fără prea mare istoric, bancarii bucurându-se atât de rezultatul lor, dar mai ales, de cel de la ... Bacău.

DAN GÂRLEA

P.S. : Va mai curge multă apă tulbure, atât pe Dâmboviţa, cât şi pe Bega până când păcatele acestui sport se vor spăla de atâtea rele... Poate atunci, „actorii şi regizorii" vor susţine partituri mai reuşite, atrăgând astfel şi public pe stadioane, de acum aproape pustii... Cu acel prilej, poate, se vor demasca atât „extratereştrii", cât şi colaboratorii acestora, care camuflează în văzul tuturor atâtea şi atâtea interese ..

FOTBAL — DIVIZIA NATIONALA

Rezultatele etapei de miercuri, 9 iunie : Univ. Craiova — Electroputere 1-1 ; F.C. Farul — Oţelul 6-3 ; Inter Sibiu — Petrolul 2-1 ; Poli Tms. — F.C. Selena 1-1 ; Sportul — Progresul 0-0 ; Dinamo — C.S.M. Reşiţa 6-0 ; Gloria Bistriţa — Steaua 0-2 ; F.C. Braşov — Rapid 1-0 ; Dacia Brăila — „U" Cluj 4-2 ;

Rezultatele etapei de duminică 13 iunie : Electroputere — Dinamo 1-1 ; C.S.M. Reşiţa — Sportul 1-0 ; F.C. Selena — Dacia Brăila 1-1 ; Progresul — Poli Tms. 2-1 ; Rapid — Univ. Craiova 2-1 ; Steaua — F.C. Braşov 3-0 ; Oţelul — Gloria Bistriţa 1-1 ; Petrolul — F.C. Farul 3-1 ; „U" Cluj — Inter Sibiu 4-1.

Etapele viitoare, miercuri, 16 iunie : Sportul — Electroputere ; Univ. Craiova — Dinamo ; F.C. Braşov — Oţelul ; F.C. Farul — „U" Cluj ; Gl. Bistriţa — Petrolul ; Inter Sibiu — F.C. Selena ; Dacia Brăila — Progresul ; Poli Tms. — C.S.M. Reşiţa ; Rapid — Steaua.

— duminică 20 iunie : Dinamo — Sportul ; C.S.M. Reşiţa — Dacia Brăila ; Electroputere — Poli Tms. ; Steaua — Univ. Craiova ; Petrolul — F.C. Braşov ; Oţelul — Rapid ; „U" Cluj — Gl. Bistriţa ; F.C. Selena — F.C. Farul ; Progresul — Inter Sibiu.

CLASAMENT D.N.

Steaua	32	24	6	2	80-20	54	+22
Dinamo	32	22	7	3	76-20	51	+19
Univ. Craiova	32	15	10	7	47-32	40	+ 8
Rapid	32	15	8	9	38-30	38	+ 6
Electroputere	32	12	9	11	32-31	33	+ 1
Sportul	32	12	8	12	37-39	32	0
Gl. Bistriţa	32	13	5	14	38-39	31	— 1
Inter Sibiu	32	10	11	11	37-42	31	— 1
„U" Cluj	32	14	2	16	41-43	30	— 2
Oţelul	32	12	6	14	37-44	30	— 2
F.C. Braşov	32	11	6	15	32-42	28	— 4
F.C. Farul	32	12	4	16	52-65	28	— 4
Dacia Brăila	32	10	8	14	34-47	28	— 4
Poli Tms.	32	7	13	12	29-43	27	— 5
Progresul	32	8	10	14	32-49	26	— 6
Petrolul	32	11	3	18	44-48	25	— 7
F.C. Selena	32	8	9	15	23-40	25	— 7
C.S.M. Reşiţa	32	8	3	21	32-67	19	—13

SUB IMPERIUL DERUTEI

(urmare din pag 1)

mai putea nici măcar să privim și să comentăm cu tradiționalul umor românesc, de tip Bulă, cele ce se întâmplă. Și să recunoaștem că suntem derutați. Că nu știm ce s-a întâmplat cu adevărat în meciul Poli — Selena, deși am înțeles că trebuia să iasă egal. Dar conducătorii și antrenorii păreau afectați de „spectacol". Am ajuns să nu mai pricepem unde începe și unde se termină regia. Am ajuns să nu mai credem, oameni de fotbal, spectatori, jucători, unii în alții.

Am ajuns să ne întrebăm dacă punctul luat de Petrolul la Timișoara, nu a fost de fapt cedat. Dacă la Cluj nu a fost cumva un act din aceeași piesă. Ce piesă? Un foarte priceput om de fotbal, uns cu toate alifiile — ca să spun așa — îmi spunea că un bătrân antrenor, trecut nu demult și pe la Timișoara, i-ar fi vorbit de o conjurație care cuprinde o pleiadă de jucători, de prin fiecare echipă câțiva. Acești jucători, conduși din umbră (și plătiți la... negru) de CINEVA (de fapt mai mulți...), ar dirija rezultatele meciurilor și, ca urmare, campionatul.

Povestea mi s-a părut... poveste. Atunci, cu vreo două-trei săptămâni în urmă. Acum nu mai sunt chiar așa de sigur. Deși s-ar putea ca această versiune să fie rodul incapacității de a pricepe și a digera rezultatele absolut surprinzătoare care abundă în acest final de campionat. Sincer să fiu, continui să cred că meciurile lui Poli cu Petrolul și U. Cluj s-au jucat fair. Deși s-ar putea să fiu un naiv...

Rândurile de mai sus și punctele de suspensie nu se vor insinuante, aluzive. Ele sunt expresia unei derute care, am senzația, a cuprins pe majoritatea dintre noi. Nu mai avem încredere. Pentru a o recăpăta avem nevoie de o nouă conducere a federației, formată din oameni recunoscuți ca onești. Și de un nou sistem de retrogradare—promovare la toate eșaloanele, după model spaniol să zicem, cu cât mai multe echipe implicate — prin metoda barajelor, de exemplu — în lupta pentru promovare sau retrogradare. Ceea ce ar reduce plutonul așa-ziselor neutre, lipsite de griji, dar cu mari posibilități de... implicare. Pentru că mi se pare absurd ca dintr-un campionat de 20 de echipe ca cel al Diviziei A, să retrogradeze doar două echipe.

BARAJUL DE PROMOVARE ÎN „B"

Mintea românului cea de pe urmă!

C.P.L. Arad — Electrica Timișoara 7-1 (2-0)

Duminică, ora 11, stadion CPL, spectatori cca. 1.000, teren bun, timp foarte bun pentru fotbal.

Arbitri: Octavian Streng (Oradea) — S. Lucuța (Oradea), Mircea Medar (Reșița).

Observator: Mircea Neșu (Oradea).

C.P.L.: Duckadam — CSORDAS (cpt.) — I. Petcuț, M. PETCUȚ, Dronca — TĂTAR, LABU (75, Stelea), Coraș II, Dănciulescu (54, Nescovici) — ȘULE, VÂNĂTORU.

Electrica: Lajos — Dan Gabriel — Deac, RITTER, SORESCU (cpt.) Sultana (46, Pelici) — Volosciuc, ROTARIU, ILICI — MUREȘAN (69, Zamfirescu), ILIUȚĂ.

Au marcat: TĂTAR (min. 7) — cu capul în urma unui corner executat de Labu; TĂTAR (min. 16) — cu un șut la firul ierbii în stânga lui Lajos; ILICI (min. 62) — cu un șut înșelător, în colțul lung, Duckadam fiind surprins; ȘULE (min. 67) — șut sub transversală, la o centrare a lui Tătar; DUCKADAM (min. 74) — din penalty, la un fault al lui Ilici asupra lui Labu; ȘULE (min. 77) — în urma unei deschideri în diagonală a lui Coraș II; VÂNĂTORU (min. 83) — cu un șut pe lângă portar, în urma unei mingi respinse de Lajos la șarjă lui Șule; NESCOVICI (min. 86) — deviere în urma șutului la poartă al lui Stelea.

JUCĂTORUL MECIULUI: ȘULE.

Partida a avut două aspecte total diferite: unul, până la marcarea celui de-al treilea gol al gazdelor când echilibrul dintre cele două combatante a fost evident, și celălalt când, după min. 70, timișorenii au cedat psihic, ei primind alte patru goluri cu o resemnare dezarmantă atât în teren, unde se afla Ilie Rotariu, cât și pe bancă antrenorilor, unde se afla Iosif Rotariu.

CPL Arad a dorit mult victoria, s-a străduit să marcheze cât mai multe goluri, dar ineficacitatea jucătorilor a fost exasperantă. Linia de mijloc nu a avut o evoluție prea fericită în acest joc, iar Șule și Vânătoru s-au întrecut în a rata ocazii de gol.

Electrica a lăsat o bună impresie până în acel minut 70, având o bună știință a jocului și beneficiind de o linie mediană, care a dominat la un moment dat partida, reușind să scoată în evidență valoarea înaintașilor Iliuță și Mureșan.

Când jucătorii și antrenorul și-au dat seama că totul era pierdut, au cedat inițiativa și diferența de scor mi se pare una artificială.

FILMUL MECIULUI

Min. 2. Dănciulescu scapă singur, se încurcă și Lajos reține mingea: min. 6 același Dănciulescu șutează periculos și Lajos reține; min. 12 Rotariu îi pasează lui Iliuță, care iese în unghi și ratează șutul; minutul 14 fault împotriva lui Rotariu, tot el execută lovitura liberă dar defectuos; min. 15 se remarcă Lajos care scoate de sub transversală, mingea trimisă cu capul de Tătar; min. 17 atac supranumeric al oaspeților, fără finalizare; min. 20 Rotariu îi pasează lui Mureșan care reia peste bara transversală; min. 21 Labu îl angajează pe Șule, care pătrunde și șutează în Lajos; min. 25 Rotariu îi pasează lui Iliuță care șutează mingea fiind deviată de Mureșan foarte aproape de poartă într-o fază în care apărarea arădeană a fost prinsă pe picior greșit; min. 30 Dănciulescu îl deschide pe Șule care șutează peste bară, din poziție bună; min. 31 centrare Iliuță și Rotariu șutează pe lângă poartă; min. 33 Mureșan îi pasează mingea lui Iliuță care șutează peste poartă; min. 36 centrare Coraș II și Tătaru reia cu capul mingea peste bară; min. 39 acțiune cursivă de atac a timișorenilor, dar centrarea lui Rotariu este reținută de Duckadam; min. 47 gazdele ratează în contraatac cu 4 jucători contra unui apărător; min. 56 Șule îl deschide pe Vânătoru, aflat în ofsaid, care șutează în Lajos; min. 60 Șule îl deschide în diagonală pe Tătar care se complică de unul singur și ratează. Min. 72 șut puternic al lui Șule și Lajos respinge. Min. 80 Iliuță șutează direct în Duckadam; min. 81 șut din interiorul careului mare al lui Ritter; se interpune Volosciuc, aflat în ofsaid, marchează, iar golul este anulat; același Volosciuc, în min. 86 aflat singur în fața lui Duckadam ratează.

OVIDIU PĂCURARIU

POST BARAJ, LA VESTIARE...

MIHAI JIVAN: (director tehnic — C.P.L.): Sunt foarte fericit că am reușit astăzi un meci bun. Rezultatul este chiar peste așteptări. Îmi pare bine că acești băieți pe care-i creștem de anul trecut și-au însușit în primul rând dorința de afirmare. Îmi pare rău că Electrica n-a putut și ea să promoveze. Este o echipă foarte bună cu care am jucat practic de la egal la egal. Încă o dată s-a dovedit că hotărârea F.R.F. cu privire la regulament a fost o aberație și probabil că se vor califica în B alte echipe care n-au nici pe departe valoarea Electricii. Le doresc din suflet timișorenilor ca ei să fie cei care vor promova la anul. Încă o dată le mulțumesc pentru fair-play.

REP.: Crezi că cele trei puncte vor ajunge pentru calificare?

M.J.: Având în vedere că au fost șase victorii în deplasare și două egaluri, cred că vor fi suficiente aceste puncte și golaverajul de 8-2. Dar, repet, cred că în celelalte județe fotbalul este mai slab.

* * *

REP.: Helmuth Duckadam, ești la o nouă promovare!

HELMUTH DUCKADAM: Da este a treia. Am mai promovat cu U.T.A. în A și cu vagonul în B.

REP.: Vor ajunge cele trei puncte pentru promovare?

H.D.: Ar fi râsu' lumii să n-ajungă. Oricum, regulamentul de promovare e o aberație. Dacă cu trei puncte și golaveraj +6 nu promovăm cred că nu are rost să mai jucăm fotbal!

REP.: Electrica?

H.D.: Cred că noi am fost azi mai buni și am meritat victoria.

REP.: Zicea Mișu Jivan că e păcat ca o asemenea echipă să nu promoveze...

H.D.: Cred că greșeala pleacă de la divizia națională pentru că pică doar două echipe. Ar trebui să cadă patru! Din divizia A, și B la fel. Să fie locuri multe de promovare din C. E păcat să muncești un an de zile și apoi într-un singur meci să pierzi totul.

REP.: U.T.A.?

H.D.: Mă bucur pentru băieți și pentru Arad. E bine că publicul arădean va vedea din nou echipe mari ca Steaua, Dinamo, Craiova și... Poli!

* * *

MIRCEA NEȘU (observator F.R.F.): A fost un meci bun, specific de baraj ... până la un moment dat.... când echilibrul s-a rupt. Și așa gazdele au controlat jocul, și-au creat multe ocazii... Sper să le ajungă.

REP.: Sistemul de promovare nu vi se pare ciudat?

M.N.: Da, e discutabil. Probabil că se va schimba în viitor.

REP.: U.T.A.?

M.N.: Mie încă de anul trecut mi s-a părut U.T.A. cea mai bună echipă. Chiar dacă în acest retur n-a jucat chiar așa de bine.

REP: Cine credeți că va lupta pentru promovare, în divizia națională, în sezonul viitor?

M.N.: Baia Mare care va lupta probabil cu C.S.M.R.-ul dacă reșițenii reușesc să-și păstreze lotul.

D.P.

RUGBY

Divizia A 1

Steaua București — Univ. ELTIM Timișoara 19-8 (9-0)

Sâmbătă, ora 10, stadion „Steaua", teren excelent, timp frumos, spectatori 500.

Arbitri: Mircea Paraschivescu (Buc.) — George Milca (Buc.), Doru Gordin (Buc.).

STEAUA: Costea, Moț, Vasilache, Stanca, Oroian, Gealapu, Drăguceanu, Florea, Coman, Popișteanu, Bolhus, Nedelcu, David, Șerban, Ignat.

„U". ELTIM: Lanyi 7, Niță 8, Tiță 8, Lazăr 6 (44, Budișteanu 6), Sölösi 7, Mircioagă 8, Nistor 7, Sugaru 5, Achimov 7, Domocoș 6 (54, Roxin 7), Gherghe 7, Mitocaru 6, Grigoraș 7, Păsulă 5, (68, Gabor 6), Solomie 7.

Au marcat: Ignat (min. 8, 22, 35) lov. de pedeapsă Florea (min. 65, 67) încercări pentru Steaua, iar pentru timișoreni, Roxin (min. 76) lov. de pedeapsă. Solomie (min. 89) încercare.

Jucătorul meciului: FLOREA.

În derby-ul campionatului sâmbătă, pe stadionul din Ghencea, am asistat la o nouă găselniță a F.R.R. Dacă până acum la meciurile în care au evoluat echipele din capitală era delegat de regulă un arbitru din București, de data aceasta toți trei arbitrii au fost de-ai casei. • Deși au fost furați ca-n Codrii Vlăsiei, studenții timișoreni au făcut totuși cel mai bun meci din acest campionat. • S-a ajucat un rugby total, de atac, constructiv, creator de faze lungi, spectaculoase și eficace. Atacurile și contraatacurile dintr-un but într-altul s-au succedat electrizant, uimind, exaltând și sufocând publicul. • Foarte bun jocul în margine al studenților, care au întreprins atacurile pe ultimele locuri din fundul marginii cu suportul partenerilor veniți în „peeling-off". • O notă bună pachetului de înaintare care s-a apărat agresiv, dând aspectul unei avalanșe continue de jucători veniți din urmă, în valuri succesive și trecând primii linia de avantaj. Dacă și placajul ar fi funcționat astăzi ne puteam gândi la titlu. Dar să nu disperăm, căci mai sunt 6 etape din acest campionat, una dintre ele, foarte importantă pentru configurația clasamentului, miercuri, 16 iunie, când studenții timișoreni vor primi replica jucătorilor de la Dinamo București.

MIRCEA COSMA

Celelalte rezultate: Dinamo — Farul 17-6, Grivița — Sportul 48-3, Lupeni — Baia Mare 14-0, C.F.R. Constanța — Sibiu 32-10, Suceava — Petroșani 17-0.

Steaua	16	12	0	4	367-247	40
Grivița	16	11	0	5	331-223	38
„U". ELTIM	16	10	0	6	413-212	36
Farul	16	9	1	6	373-214	35
Baia Mare	16	9	1	6	246-230	35
Lupeni	16	8	0	8	302-302	32
Sibiu	16	7	1	8	282-257	31
Dinamo*	16	7	1	8	278-223	30
Petroșani	16	6	1	9	165-248	29
Suceava*	16	6	1	9	183-275	28
C.F.R. C-ța	16	5	2	9	241-246	28
Sportul	16	2	0	14	160-642	20

*** Echipe penalizate cu 1 punct.**

Etapa viitoare, 16 iunie: „U". ELTIM — Dinamo, Suceava — Lupeni, Petroșani — Sportul, Grivița — C.F.R., Sibiu — Steaua, Farul — Baia Mare.

URECHEA CIULITĂ

ADRIAN CHISELIȚĂ: **„Îi doresc lui Pain banii care i-am câștigat eu din fotbal și mie pe cei care i-a câștigat el la Becicherec, când a fost președinte de C.A.P."**

VESELIN PAIN: **„Acum m-am prins eu de ce îl tot publicați pe Chisi. V-ați dat cu el și vreți să-l aduceți înapoi pe Jackie!"**

GHEORGHE BORUGĂ, la meciul C.P.L. — Electrica către jucătorul Mihai Petcuț care făcea eforturi să-l marcheze pe Mureșan: **„Băi Petcuț, roag-o pe domnișoara fotografă** (n.n. — de la «Știrea») **să-i facă o poză lui Mureșan să o iei ca amintire".**

ALEXANDRU LABU, la aceeași partidă, nevrând să-l lase pe Ilici să execute o lovitură liberă, stând la un metru de minge: **„Măi, pentru 300.000 mai stau așa încă de 30 de ori!"**

NELU IGNA, apropo de faptul că lângă banca lui Poli stau la fiecare meci încă vreo douăzeci de persoane: **„În curând o să fie la Timișoara mai mulți oameni în teren decât în tribune".**

MARIUS ȚUCUDEAN: **„Condoleanțe dlui. Petru Fuchs. După cum scria nu a prea fost încântat că putem să promovăm".**

SILVIU STĂNESCU, după meciul C.S.M.R. — Sportul Studențesc: **„Echipa cea mai săracă a învins-o pe una dintre cele mai bogate".**

BUGGS BUNNY

FOTBAL ➡ ➡ DIVIZIA A.II

Punctul care duce în divizia națională

Metalurgistul Cugir — U.T.A. 0-0

Sâmbătă, ora 11, stadion Municipal, spectatori circa 1.500, teren foarte bun, timp frumos.

Arbitri: George Ionescu (București) — Gheorghe Ștefanovici (Suceava), Radu Petrovici (București).

Observator: Gheorghe Ola (București).

Cartonașe galbene: Achim, Szell, Stupar.

METALURGISTUL: GROZA — Stănescu — Lăcătuș (72, Robuțiu), Ohîi, Balea — I. MOLDOVAN, G. Moldovan (cpt.), Preda, CRISTEA — Achim (67, Schadi), HEGYI.

U.T.A.: SINESCU — GRAD — Radu George (cpt.), DRONCA — Szell, Ungur, Riviș (70 Țîrlea), MUTICA, Stupar — Mitu (88, Grădinaru), Târțău.

JUCĂTORUL MECIULUI: MUTICA.

• Atmosferă tensionată și multă suspiciune înaintea acestei partide • O primă surpriză, portarul echipei gazdă, Alexoi, nu era trecut nici la rezerve • Partida debutează, cum era și firesc, cu atacuri susținute ale cugirenilor. Între două acțiuni ofensive, Lăcătuș îl lovește cu capul (!) pe Stupar • Ohîi și Balea ratează primele ocazii de gol ale gazdelor. În această parte a meciului U.T.A. nu se vede deloc în atac, chiar dacă Mitu îi fură mingea lui Balea și șutează din interiorul careului într-un apărător. Gazdele se mențin în atac, dar acțiunile lor nu au claritate, dând ocazie lui Sinescu să se remarce în câteva rânduri • Arbitrul George Ionescu anulează pe bună dreptate un gol al gazdelor, deoarece Hegyi îl faultase în săritură pe Sinescu. Același Sinescu scoate o minge din vinclul porții în min. 23, când Ohîi intervine cu capul. Oaspeții răsuflă ușurați, patru minute mai târziu, când Preda șutează violent în bară! • Hegyi care s-a dovedit un atacant incomod, îl lovește cu cotul pe Grad. • În tot acest timp, oaspeții se rezumă la o apărare strictă fără a periclita prea mult poarta lui Groza. • Repriza a doua debutează cu o ocazie de gol a lui I. Moldovan și cu o semnalizare greșită a tușierului Ștefanovici, care îl oprește nemeritat pe Târțău, indicând ofsaid • Arădenii ies mai curajos în atac și Szell șutează puternic, dar Groza reține. • Grad ezită, Hegyi nu profită, anunțând parcă prin ratarea sa, căderea echipei din Cugir, care din min. 65 cedează vizibil inițiativa. Grad respectiv Schadi execută lovituri libere foarte periculos, dar portarii sunt la înălțime. • Ultimele zece minute se joacă, de ambele părți, cu garda deschisă. Când am crezut că meciul va lua sfârșit, George Ionescu prelungește partida cu încă trei minute, din cauza deselor întreruperi, întinzând la maximum nervii tuturor. Într-un târziu se aude fluierul final al acestei partide, în care gazdele și-au semnat aproape sigur condamnarea la retrogradare, iar arădenii au ajuns la antecamera diviziei naționale.

Câțiva spectatori din Cugir se răfuiesc cu Stănescu fugărindu-l pe teren, în timp ce galeria arădeană, admirabilă în evoluție, își îmbrățișează idolii.

OVIDIU PĂCURARIU

Primul punct pierdut acasă...

Gloria Reșița — Corvinul Hunedoara 2-2 (1-2)

Sâmbătă, ora 11, teren Gloria, spectatori 1.000, teren bun, timp frumos.

Arbitri: Vasile Cenuse — Vasile Săpunaru (ambii Constanța), Stelian Dabi (Ploiești).

Observator: Ioan Igna (Timișoara).

Cartonașe galbene: Ciornei, Fartușnic.

GLORIA: Fekete (cpt.) — I. PĂTRU — D. Radu, Brici (7, KAPORNYAI), Tuluc — BĂLEAN, Dincă, CHIȘ, Manole — Ciornei (61, ZSIZSIK), V. Rus.

CORVINUL: IONIȚĂ — Tetileanu — Fartușnic, Haidiner, Chira — BORDEAN (cpt.), GABOR (46, MITRICĂ), Chezan, Tița — ȘUMUDICĂ, Bozga (84, Sterean).

Au marcat: BOZGA (min. 3) ajuns singur cu Fekete, dintr-o pasă „australiană" semnată Gabor; ȘUMUDICĂ (min. 6) după o fază identică, pasa venind de la Bordean; V. RUS (min. 14) din penalty acordat la un fault al lui Tetileanu asupra lui Bălean; ZSIZSIK (min. 72) după ce inițial șutase în Ioniță, a reluat spre poarta goală, mingea fiind ajunsă de Haidiner, însă, după ce aceasta trecuse de linia porții (aprecierea aparține tușierului Săpunaru).

JUCĂTORUL MECIULUI: BORDEAN.

• Întoarsă de la Petroșani cu „buzele umflate" Gloria Reșița se putea considera intrată în vacanță, un singur punct fiindu-i necesar consolidării celei mai bune clasări din istoria clubului — locul 4 • De aici a rezultat prezentarea de către antrenori a unei formații mult întinerite, cu D. Radu titular din primul minut și cu consecințele imediate — două goluri în doar trei minute, exact atâta cât primise Gloria până acum pe teren propriu în acest campionat! • A fost întrerupt și „recordul" lui Fekete de 1.353 de minute fără gol pe stadionul din Govândari, de asemenea s-a pierdut și primul punct la „adevăr" • Cel de-al doilea gol hunedorean poate fi atribuit și faptului că în acel moment gazdele aveau scos pe tușă pe unul dintre apărătorii lor — Brici — cel care datorită rănirii la cap nu a mai putut relua jocul. Înlocuitorul său Tibi Kapornyai a evoluat foarte bine • A impresionat, după pauză, travaliul lui Bordean, care împreună cu acest multilateral Mitrică (nu te supăra nea Jackie, dar acesta este un om de 90 de minute!) puteau transa favorabil ostilitățile, dar un smoc de iarbă în minutul 59 s-a opus pasei de gol a celui pe care-l văd înlocuitorul lui Gabor. • Reșițenii, cu gândul la „banii" de mare sau Felix, nu s-au mobilizat decât atunci când au simțit apostrofările publicului, reușind două goluri meritate, deși al doilea puțin norocos. Dacă luăm în considerare plonjoanele „fotogenice" și eficiente ale lui Ioniță la șuturile lui Dincă, Ciornei și Manole putem socoti rezultatul echitabil • În final, despărțire caldă de spectatori, cu convingerea că jucătorii lui V. Roșca, A. Coca și ai sponsorului RECONS pot mai mult decât o singură ... „cățărare" pe primul loc al clasamentului.

PETRU FUCHS

Rezultatele etapei: Jiul Petroșani — F.C. Bihor 3-3; Zalău — C.F.R. Tms 3-1; Jiul Craiova — Metrom Brașov 0-0; Gloria Reșița — Corvinul 2-2; C.F.R. Cluj — F.C. Maramureș 6-3; Unirea A.I. — Bocșa 6-1; F.C. Drobeta — I.C.I.M. Brașov 1-3; Cugir — U.T.A. 0-0; Tractorul Brașov — Olimpia S.M. 0-1.

Etapa viitoare (ultima): Corvinul — Unirea A.I.; I.C.I.M. Brașov — C.F.R. Cluj; Bocșa — F.C. Drobeta; F.C. Bihor — Gloria Reșița; Metrom — Tractorul; Olimpia S.M. — Jiul Petroșani; U.T.A. — Jiul Craiova; C.F.R. Tms. — Cugir; F.C. Maramureș — Zalău.

U.T.A.	33	19	4	10	61-32	42	+10
F.C. Bihor	33	17	7	9	50-36	41	+ 9
Jiul Petroșani	33	18	3	12	67-37	39	+ 5
Gloria Reșița	33	18	3	12	40-31	39	+ 5
Metrom	33	14	7	12	31-31	35	+ 3
Tractorul	33	15	4	14	52-48	34	0
F.C. Maramureș	33	15	3	15	64-48	33	+ 1
Unirea A.I.	33	15	3	15	48-50	33	— 1
I.C.I.M. Brașov	33	13	6	14	43-44	32	0
Jiul Craiova	33	14	4	15	41-51	32	— 2
F.C. Drobeta	33	13	5	15	33-42	31	— 3
Zalău	33	14	2	17	44-48	30	— 4
C.F.R. Cluj	33	13	3	17	56-66	29	— 5
Bocșa	33	12	5	16	41-53	39	— 3
Corvinul	33	11	7	15	46-60	29	— 3
C.F.R. Tms.	33	13	2	18	36-54	28	— 4
Cugir	33	12	4	17	43-64	28	— 6
Olimpia S.M. *	33	13	4	16	52-56	26	— 6

* Echipă penalizată cu 4 puncte.

ÎN TRIALOG cu ALEXANDRU GAICA și MARIUS ȚUCUDEAN

„NOI AM CREZUT TOT TIMPUL ÎN PROMOVARE!"

REP.: După tur, U.T.A. era considerată marea favorită pentru promovare în div. națională. A urmat un retur de infarct și, cu o etapă înaintea finalului, la mare luptă cu Oradea (cine ar fi crezut acum trei luni)! U.T.A. e practic promovată, având nevoie de doar un singur punct acasă cu Jiul Craiova. Momentul greu, deci, a trecut, dar cum ați simțit șocul când orădenii v-au întrecut în clasament?

ALEXANDRU GAICA: Ca o lovitură, ca un șoc. Totuși, știind că avem cea mai bună echipă din serie, am crezut și în continuare în promovare.

REP.: V-ați trezit în ceasul al 11-lea, la Cluj. Până atunci, în 7 deplasări ați reușit doar un punct, la Bocșa...

MARIUS ȚUCUDEAN: Eu zic că de acolo, de la Bocșa, pentru noi s-a întors totul. Ne-am recăpătat încrederea, mai ales că puteam să aducem două puncte deoarece ni s-a anulat un gol valabil.

REP.: Marius, tu, în acest final foarte bun al U.T.A.-ei, după meciul de la Alba-Iulia, n-ai participat. Cum te-ai simțit în tribună?

M.Ț.: E mai greu decât în teren. Dacă ești în primii „11" ai emoții poate doar la încălzire, căci odată cu începerea meciului uiți totul. Pe bancă te îneacă emoțiile. La Cugir era să mor. Era 3-1 la Petroșani, pentru Bihor și noi nu reușeam să marcăm...

REP.: Am văzut U.T.A. în timpul pregătirilor de iarnă. Eram convins atunci, la robustețea și angajamentul pe care le etala, că e o echipă de deplasare. Culmea e că n-ați reușit în primele 6 jocuri afară nici un punct. De ce?

A.G.: Aici au concurat mai mulți factori. A fost frica de a nu pierde, frica de a nu greși. În plus, fiind lideri în clasament, toate echipele își luau măsuri speciale împotriva noastră. Știți cum e zicala: e mai ușor să ajungi pe primul loc, decât să-l păstrezi. Adevărul e că nici n-am reușit să etalăm jocul bun din tur când „am venit" de pe locul 13 pe locul 1.

REP.: Cum de a reușit Bihorul, în timp ce voi pierdeați totul în deplasare, să aducă de „afară" 9 puncte?

M.Ț.: Eu cred că primele patru le-au adus pe puterea echipei. Atunci când au simțit că pot aspira la promovare, s-au implicat și alți factori. Dar, când ne-au întrecut cu 1 punct, a început și pentru ei să fie stresant.

A.G.: Pentru mine ascensiunea Bihorului rămâne o enigmă.

REP.: La U.T.A. am mai observat o treabă interesantă. În meciul cu Gloria Reșița, un meci vital pentru ambele echipe, după eliminarea lui Sinescu, ați făcut în 10, poate cel mai bun joc de acasă. Tot în 10 ați reușit singura victorie în deplasare din retur, la Cluj. Care e explicația?

A.G.: Cred că faptul de a juca în 10 oameni ne-a mobilizat. A fost paradoxal poate, dopingul moral necesar.

M.Ț.: Mai vreau să adaug ceva, apropo de finalul de retur bun. După primele trei înfrângeri în deplasare, presa arădeană a început să acuze unii jucători, să ceară chiar schimbarea antrenorilor. Și treaba asta ne-a ambiționat și ne-a unit. Bine, presa poate să scrie ce vrea...

A.G.: Fiecare vrea să-și vândă marfa!

M.Ț.: Când ziarul „Adevărul" făcea analize și cerea măsuri, noi, jucătorii și antrenorii, am fost singurii care am crezut în promovare! Și foarte puțini suporteri...

A consemnat DUKI POPOVICI

Nu-i vestiaru' seif de bancă

■ După cum era de prevăzut, interesul pentru jocul retur dintre C.P.L. Arad și Electrica, a fost enorm. Stadionul a fost luat cu asalt. Acest lucru a făcut ca agentul nostru, care a ajuns doar cu câteva minute înaintea începerii meciului, să nu mai găsească un loc în tribună. Foarte descurcăreț, el s-a amplasat pe acoperișul unui magazin din apropierea stadionului. La un moment dat însă, acoperișul a cedat; greutatea agentului fiind considerabilă, el lipsind de la ultimele antrenamente ale formației „Golumbul". Astfel, el s-a trezit în interiorul magazinului: „V-o spunem cu mâna pe inimă" nu a vrut să sustragă nimic de acolo, totul fiind o întâmplare nefericită.

■ În momentul în care Florin Bătrânu a marcat la Cluj, un jucător de pe banca de rezerve a „șepcilor roșii" a sărit în sus de bucurie! Lucru care l-a derutat puțin și pe agentul nostru. Nu era altul decât Eugen Voica, zis „Mielu", fostul jucător al timișorenilor. Faptul ne-a bucurat într-un fel, că Voica mai simte ceva pentru acest club, dar ne-a și întristat gândul că „Mielu" primit pe gratis (!) de la Bistrița, a fost cedat la Cluj. Suntem convinși că el ar fi vrut, cel puțin, să dea un randament mai bun decât mulți dintre aceia care îmbracă, acum, tricoul violet al lui Poli!

■ Dacă Ovidiu Sabău de la Brescia s-ar putea să evolueze, din sezonul viitor pe stadio San Paolo din Napoli, aflați de la agentul nostru că celălalt Sabău, cel de la F.C. Maramureș Baia Mare s-ar putea să joace la Poli. Foarte dibaci, omul nostru a pus mâna pe lista de posibile transferuri la clubul timișorean. A xeroxat-o, dar din păcate, xerox-ul, nefiind dintre cele mai bune, nu vă putem da și alte nume. Deocamdată

■ Mare agitație la vestiare, după meciul, de miercurea trecută, Poli — F.C. Selena. Ziariști, fotoreporteri, eronicari radio, suporteri înfocați și bineînțeles nelipsitul Romică. Cu acel microfon, deja arhi-cunoscut, introdus în buzunar, a încercat să-i la o declarație dlui Sechelariu. De data aceasta eforturile lui Romică au fost încununate de succes, el fiind recompensat de magnatul băcăuan cu 10.000 lei! Întrebare firească: „Cât a fost prima la egal și..., pentru cine, dacă și Romică...".

■ Alin Artimon a fost pur și simplu dat afară, zilele trecute, din căminul în care locuia. Ne-am obișnuit deja, cu astfel de „evacuări", dar, interesant a fost faptul că hainele i-au fost făcute pachet și introduse într-un dulap, în timp ce televizorul color a rămas pe loc, ca și cum ar fi făcut parte din mobilier!?

■ Anina merită felicitări și mulțumiri pentru felul în care a organizat, prin oamenii ei de sport, cele două partide ale C.S.M.R.-ului, din Divizia Națională. Nu prea am înțeles, însă, nervozitatea publicului, care în debutul partidei cu Sportul, a adresat tot felul de îndemnuri, mai puțin ortodoxe, la adresa arbitrului Salomir. Iată câteva dintre ele, surprinse de un microfon, subtil instalat, de agentul nostru, în tribună, înaintea începerii jocului...

„Fii atent cum fluieri, că de nu te scalpăm!" — aluzie la chelia fostului portar clujean.

„Noi te facem miner de onoare — post mortem!".

AGENTURA

GIGI BORUGĂ - antrenorul anului

„N-am nici mobilă în casă!"

(urmare din pag. 1)

G.B.: Da, este adevărat. De reacționat nu reacționează. Stilul ăsta îl am de când sunt antrenor, începând cu Vagonul, acum cinci ani, și nu am avut vreun jucător să reacționeze la pumnii și picioa ele pe care le-a primit de la mine.

R.S.: Dar, îi mai și pupi?

G.B.: Nu, fotbalistul nu-l pup niciodată.

OVIDIU PĂCURARIU: De Borugă mă leagă și unele amintiri mai neplăcute. Nu întotdeauna am fost de aceeași părere. Dar, pe parcurs, mi-am dat seama că e un băiat bun, doar puțin cam nebun!

G.B.:.....

O.P.: Primele pe care le obții din aceste promovări acoperă eforturile pe care le faci transformându-te în „one man band"?

G.B.: Îți răspund cu întrebarea lui Giury Vaczi, care s-a interesat, ieri, la domnul președinte Pop, ce primă are Borugă. Răspunsul a fost: „Nu l-am auzit pe acest om să ceară vreodată un leu.

D-TRU MISARAȘ (milionar din Șeitin): Cât ai muncit cu C.P.L.-ul pentru a ajunge aici.

G.B.: Sincer, vreo opt luni. Restul se datorează directorului tehnic Mișu Jivan care a făcut totul. Eu apăream, în acest campionat, doar la meci. Această promovare este mai mult meritul acestui om modest, cinstit, care este Mișu Jivan.

DUKI POPOVICI: Am auzit druckeri în Timișoara — n-are rost să desconspir echipa — care își exprimau dorința să vii la echipa lor. Ce-ai face dacă ai avea o ofertă de la o divizionară din Timișoara?

G.B.: Cinstit vă spun, că — în cazul în care m-aș ocupa de fotbal — aș veni doar la solicitarea doctorului Simcelescu cu care am avut relații foarte bune când am fost la Vagonul. Mâine aș veni. Dar, v-am spus, am intenția să mă las.

M.J.: Dacă te privatizezi, capitalul de pornire sunt primele de promovare?

G.B.: Eu am deja o firmă. Dar să nu credeți că o să câștig atât cât își închipuie lumea. Sunt un om foarte modest. Poate să o confirme colegul vostru Ovidiu Păcurariu. N-am nici mobilă în casă!

O.P.: Da e adevărat. În camera de la stradă!

I.P.: Știu că ai fost adus de Domide la U.T.A. Dar cu care antrenor ți-ar place să lucrezi?

G.B.: E o întrebare inutilă, din moment ce am spus că mă las, doi ani, de fotbal.

R.S.: Dacă peste doi ani te-ar lua Sava Simcelescu la C.F.R., l-ai băga în echipă pe Simcelescu junior?

G.B.: Nu.

O.P.: Atunci de ce l-ai folosit pe băiatul lui Pănescu, la Astra?

G.B.: Pentru că trebuia să joc cu un junior și aveam de ales între Merteș și Pănescu, și m-am gândit că decât să am junior în atac, mai bine în linia de mijloc.

D.P.: Gigi, de ce ești așa spurcat la gură când stai pe banca tehnică?

G.B.: Nu știu. Așa am fost și în teren ca jucător. Probabil că vreau să-i mobilizez pe băieți. Adevărul e că marii antrenori tac din gură.

D.P.: Dacă era Buggs Bunny pe bancă își făcea material de un an pentru „Urechea Ciulită"!

G.B.: Eu trăiesc intens meciurile, poate chiar prea intens. De aceea și vreau să fac o pauză mai lungă.

I.P.: Când am părăsit U.T.A. datorită suspendării dictată de federație ți-am spus că la U.T.A. vă fi greu. A fost greu?

G.B.: Foarte greu. La început am avut niște rezultate catastrofale și am crezut că n-o să facem nimic. Dar am stat și m-am gândit că e o perioadă de cădere firească după „întîmplările" de anul trecut. A venit victoria de la Hunedoara și am început să simt U.T.A. ca o adevărată echipă. Și am simțit U.T.A. ca o adevărată echipă.

R.S.: Ești un fel de antrenor-conducător. Cam în genul lui Ghiță Chimiuc de acum doi ani. Un fel de manager. Crezi că e o treabă apărută datorită conjuncturii fotbalului nostru sau ți-ar place să fii doar antrenor și să ai un conducător bun?

G.B.: Dacă această funcție de manager ar exista în mod real, nu m-aș lăsa de fotbal. Mi-ar place mai mult ca orice să fiu manager.

R.S.: De ce?

G.B.: Îmi fac mai multe relații. Cunosc oamenii...

D.P.: Te gândești la treburi fotbalistice sau... oculte?

G.B.: Treburi de prietenie. Pe bancă îți faci numai dușmani. Toți te înjură, te bârfesc... Mi s-a urât de această meserie!

O.P.: Îmi pare rău că la această discuție nu e prezent și antrenorul principal al U.T.A.-ei, Flavius Domide.

G.B.: Și mie. Am un respect deosebit pentru el. De fapt el m-a scos în față. Dacă nu mă alegea, nu mai stăteam acum la această masă!

I.P.: Cum de-ai acceptat solicitarea lui Domide să mergi secund la U.T.A.?

G.B.: Pentru mine Domide e idolul Aradului. Nu știu dacă acceptam solicitarea oricui altcuiva!

D.P.: Există o legătură sentimentală Gigi Borugă — Helmuth Duckadam?

G.B.: Există! Dacă nu era acest mare portar și mare om care a avut curajul să mă pună antrenor în acest Arad, azi Gigi Borugă era antrenor la copii și juniori.

M.J.: De ce crezi că fotbalul din vestul țării este foarte slab reprezentat — ca să nu zic catastrofal — în divizia națională?

G.B.: Eu vă dau în scris că U.T.A. nu va retrograda în viitorul sezon. Dar, referitor mai precis la întrebare, cred că nu creștem fotbaliști. Poate doar Baia Mare...

M.J.: Crezi că nu s-ar găsi și pe aici un milionar tip Sechelariu care să susțină o echipă?

G.B.: Trebuie să aibă ce să susțină. Când U.T.A. a fost în pasă neagră nimeni n-a vrut să dea bani. Dar cred că totul pleacă de fapt de la antrenorii de juniori și copii. Nu se pune suflet, nu există stimul material... De la Ungur încoace, ce jucător a crescut U.T.A.?

D.P.: Bine, dar munca lui Feri Tisza?

G.B.: Unul singur într-un județ cum e Aradul?!

O.P.: După un an la C.P.L., care sunt în acceptiunea ta primii trei arbitri din Arad?

G.B.: Cel mai bun este Victor Ciurescu. Ar mai fi Vlad și Roșca.

FOTBAL ➡➡➡ DIVIZIA B.IV

Lucian Popescu de neoprit

Venus Lugoj — Șoimii Lipova 6-0 (2-0)

Duminică, ora 11, stadionul „Tineretului" teren bun, timp înnorat, spectatori 300.

Arbitri: D. Cordoș (Caracal) — I. Popescu, I. Pârvulescu (ambii Slatina).

Cartonașe galbene: Diaconescu, Podean, Stoiu.

VENUS: Magearu — Stănescu (cpt.) — DIACONESCU, Niță (81, Ujhely), Blejan — BERCIU, Tarău, Podean, Niță — Bejan (66, Leață), L. POPESCU.

ȘOIMII: Lovasz — Bubela — Danci, Petrean (38, Trif), Dudaș — Stoiu (70, Pupăză), Văduva, Bulzan, Câmpian — Jurcă (cpt.), Vărșăndan.

Au marcat: TARĂU (42), lovitură liberă de la 18 m executată sub bară; BERCIU (45), șut din apropiere: NIȚU (59), la o lovitură de colț; L. POPESCU (62, 67, 87) primul cu o lovitură de cap, după excelenta centrare a lui Diaconescu, al doilea cu genunchiul la greșeala lui Lovasz ieșit neinspirat la o centrare iar cel de-al treilea la un corner precis executat de același Diaconescu.

Jucătorul meciului: L. POPESCU.

• Neașteptat de sever scorul final al partidei, mai ales după aspectul jocului în primele 40 de minute, perioadă de timp în care cei din Lipova s-au apărat destul de exact; presingul efectuat asupra jucătorilor lugojeni aducându-i pe aceștia doar de 2-3 ori în situația de finalizare din care cea mai periculoasă a fost cea din min. 15, când L. Popescu a expediat balonul în bara porții oaspeților. • Finalul primei reprize a aparținut gazdelor care în decursul a trei minute au marcat două goluri, cel al lui Tarău fiind de o rară frumusețe. • Oaspeții au cedat ritmul în repriza secundă, pe fondul prestației foarte bune a gazdelor, care l-au avut din nou pe L. Popescu în foarte bună formă. • Echipa din Lipova nu a contat deloc în faza de atac, personal așteptând o cu totul altă evoluție în special de la Jurcă. • Victorie clară și logică a Venusului care termină în forță acest retur de campionat.

RAUL SPILLER

Rezultatele etapei de miercuri, 9 iunie: Aris — Phoenix 1-0; Electromureș — Venus 2-0; Lipova — Dej 2-0; Motorul — Voivozi 2-0; Someșul S.M. — Clujana 4-3; Zalău — Aiud 0-1; U.M.T. — Ardudeana 6-1; Târnăveni — Astra 8-0; Vulturii — Reghin 3-1; Cavnic — Carei 0-0.

Rezultatele etapei de duminică, 13 iunie: Carei — Aris 2-0; Reghin — Cavnic 5-1; Astra — Vulturii 2-0; Ardudeana — Târnăveni 2-0; Aiud — U.M.T. 5-1; Clujana — Zalău 2-1; Voivozi — Someșul S.M. 3-0; Dej — Motorul 10-0; Venus — Lipova 6-0; Phoenix — Electromureș 6-1.

Etapa viitoare: Aris — Electromureș; Lipova — Phoenix; Motorul — Venus; Someșul — Dej; Zalău — Voivozi; U.M.T. — Clujana; Târnăveni — Aiud; Vulturii — Ardudeana; Cavnic — Astra; Carei — Reghin.

Phoenix	36	21	6	9	69-54	48	+12
Venus	36	20	0	16	77-54	40	+6
Vulturii*	36	20	4	12	58-41	40	+4
Aris	36	18	4	14	61-50	40	+4
Dej	36	18	3	15	68-43	39	+1
Reghin	36	16	6	14	58-37	38	+2
Carei	36	16	6	14	43-37	38	+2
El-mureș	36	16	5	15	57-55	37	+1
Someșul	36	15	7	14	59-58	37	+1
Motorul	36	18	1	17	59-76	37	+1
Voivozi	36	17	2	17	54-43	36	0
Târnăveni	36	16	4	16	73-63	36	0
Lipova	36	17	2	17	58-56	36	0
U.M.T.	36	16	4	16	53-51	36	0
Zalău	36	16	3	17	57-64	35	—1
Aiud	36	17	1	18	46-57	35	—1
Astra	36	15	4	17	41-52	34	—2
Cavnic	36	16	1	19	51-56	33	—3
Clujana	36	10	2	24	43-73	22	—14
Ardudeana*	36	9	1	26	33-94	15	—21

* Echipe penalizate cu 4 puncte.

FOTBAL ➡➡➡ DIVIZIA B.III

Rezultatele etapei de miercuri, 9 iunie: Lupeni — ROVA Roșiori 2-1; Gaz Metan — Slatina 2-0; Curtea de Argeș — Electrica Fieni 4-0; Șoimii Sibiu — Stoina 2-0; Arsenal — Alexandria 2-0; Cimentul Fieni — Caransebeș 1-1; C.S. Târgoviște — Anina 1-0; Mătăsari — Dacia Pitești 5-0; Uricani — A.S. Paroșeni 4-3. Sadu a stat.

Rezultatele etapei de duminică, 13 iunie: ROVA Roșiori — Uricani 4-3; Slatina — Lupeni 2-0; Electrica Fieni — Gaz metan 0-1; Stoina — Curtea de Argeș 3-2; Sadu — Șoimii Sibiu 1-0; Caransebeș — Arsenal 3-1; Anina — Cimentul Fieni 3-0; Dacia Pitești — C.S. Târgoviște 2-1; A.S. Paroșeni — Mătăsari 3-1. Alexandria a stat.

Etapa viitoare: ROVA — Slatina; Lupeni — Electrica Fieni; Gaz Metan — Stoina; Curtea de Argeș — Sadu; Șoimii — Alexandria; Arsenal — Anina; Cimentul Fieni — Dacia Pitești; C.S. Târgoviște — A.S. Paroșeni; Uricani — Mătăsari; Caransebeș stă.

Gaz metan	34	21	2	11	65-31	44	+10
Stoina	34	19	2	13	57-41	40	+6
Uricani	34	17	3	14	58-58	37	+3
Dacia Pitești	34	16	5	13	44-45	37	+3
Arsenal	34	17	2	15	57-44	36	+2
Anina	35	17	2	16	49-49	36	+2
Cim. Fieni	34	15	5	14	59-54	35	+1
Curtea de Arg	34	15	5	14	55-57	35	+1
Mătăsari	34	16	2	16	62-46	34	0
Târgoviște	34	15	3	16	57-40	33	—1
Șoimii Sibiu	34	16	1	17	51-54	33	—1
A.S. Paroșeni	34	16	1	17	53-59	33	—1
Sadu	34	14	5	15	48-54	33	—1
ROVA Roșiori	34	14	4	16	45-45	32	—2
Lupeni	34	15	2	17	53-58	32	—2
Caransebeș	35	15	2	18	50-69	32	—2
Slatina	34	13	5	16	39-49	31	—3
Alexandria	34	12	6	16	41-60	30	—4
Electr. Fieni	34	11	3	20	31-60	25	—9

• PASE CU BURTA •

În perioada 29.05 — 5.06, a fost prezentă în Timișoara echipa germană D.A.C.-TIM Rasstadt. Teamul patronat de Nikolaus Jost, a susținut două partide (în sală) cu Unirea Tomnatic și Auto-F.Z.B.

Șlagărul turneului a fost întâlnirea cu echipa Administrației Financiare Timișoara, încheiată cu 2-1 în favoarea gazdelor.

Citind componența lotului echipei germane — Hoffmann, Chitaru, Plăviț-iu, Gimpel, Jost jr., Helfrich, Vieru, Bordi, Rotehheffer, Altman — veți recunoaște desigur câțiva foști componenți ai Tomnaticului. Așa că nu trebuie să ne mire numele impresarului român al grupării germane: Pundichi...

ION CUPENE

P.S.: În meci amical, pe Electrica, celebrii „Golumbi" de la „Vest SPORT" au zdrobit echipa cotidianului „Timișoara" cu 11-2!! No coment...

EURO CHAMP

ITALIA

TUTTE LE STATISTICHE E LA CURIOSITA DI CAMPIONATO 1992-93

Așadar, marele spectacol fotbalistic peninsular s-a încheiat. Să încercăm, în continuare, să transpunem, piesa fotbalistică a lui „il calcio", 1992-93, în graiul sec al cifrelor.

GOLURI

• S-au înscris în total 858 goluri, ceea ce reprezintă o medie de 25,2 goluri pe etapă și 2,80 goluri pe meci, destul de departe, totuși de recordul absolut, stabilit în ediția 1929-30, când s-au înscris 969 goluri (media 3,16 goluri pe meci).

• Cele mai multe goluri s-au marcat în etapa a 5-a, 48 ceea ce reprezintă recordul absolut, în campionatul italian.

• Cele mai puține au fost realizate în etapa a 16-a, 15 goluri.

• Gazdele au înscris 526 goluri, cele mai multe în etapa a 5-a, 27, iar cele mai puține în etapa a 17-a, 9.

• Oaspeții au punctat de 332 de ori, de cele mai multe ori în etapa a 5-a, 21, iar în etapa a 19-a, doar de 4 ori.

• Singura etapă în care oaspeții au marcat mai multe goluri (15), decât gazdele (12), a fost a 28-a.

• Iată principalii realizatori : **Signori** (Lazio) — 26 goluri (7 din penalty) ; **R. Baggio** (Juventus) și **Balbo** (Udinese) — 21 goluri (3, respectiv 5 din penalty) ; **Sosa** (Inter) — 20 goluri (3 din penalty) ; **Batistuta** (Fiorentina) și **Fonseca** (Napoli) — 16 goluri (nici unul și respectiv 2 din penalty) ; **Ganz** (Atalanta) și **Mancini** (Sampdoria) — 15 goluri (1, respectiv 5 din penalty) ; **Răducioiu** (Brescia), **Papin** și **Van Basten** (Milan) — 13 goluri (3,1 respectiv 2 din penalty) ; **M. Agostini** (Ancona) **Zola** (Napoli), **Allegri** (Pescara) și **Aguilera** (Torino) — 12 goluri (1, 1, 1 și nici unul din penalty) ; **Melli** (Parma) — 11 goluri (nici unul din penalty) ; **Baiano** (Fiorentina), **Fuser** (Lazio), **Giannini** (Roma) — 10 goluri (2, nici unul, respectiv 2 din penalty).

Și ceilalți jucători români se află pe lista marcatorilor : Hagi (Brescia) — 6 goluri ; Sabău (Brescia) — 4 goluri și Dan Petrescu (Foggia) — 3 goluri.

AUTOGOLURI

• S-au marcat 39 autogoluri — cele mai multe Ancona și Genoa câte 5 ; cele mai puține Atalanta și Parma, nici unul.

VICTORII

• Cele mai multe victorii, pe teren propriu, le-a realizat Parma — 12, iar cele mai puține Pescara, Torino și Genoa, câte 5.

• Cele mai multe victorii în deplasare, le-a obținut Milan — 9 (recordul fiind 11, stabilit de Inter în edițiile 1963-64 și 1988-89 și Milan în ediția 1963-64), cele mai puține Ancona și Udinese, nici una.

• Milan a obținut 8 victorii externe consecutive, record al campionatului italian (recordul vechi era de 5 victorii, deținut de Juventus 1931-32 și 1959-60, Milan 1954-55, Bologna 1963-64 și Inter 1966-67).

• Milan în ultimele 12 etape, a obținut doar o singură victorie (3-1 la Ancona) !

EGALURI

• Cele mai multe remize au fost consemnate în etapa a 32-a, 7 (record egalat al etapelor 17 din ediția 1965-66 și 21 din ediția 1963-64), iar cele mai puține în etapa a 7-a, nici una.

• Cele mai multe remize, pe teren propriu le-a realizat Genoa — 10 (recordul îl dețin Pescara și Cesena cu 11 egaluri în edițiile 1988-89 și respectiv 1989-90).

• Cele mai multe egaluri „afară" le-a obținut Roma — 10 (recordul îl deține Mantova cu 13 ediția 1966-67).

• S-a înregistrat de 27 ori rezultatul 0-0, (recordul aparține ediției 1966-67, scorul alb fiind înregistrat de 60 de ori !).

PLURIMARCATORI

• 4 goluri într-un joc, au fost marcate de R. Baggio (Juventus) — în jocul cu Udinese (scor 5-1) și Van Basten (Milan) în partida cu Napoli (scor 5-1).

• câte 3 goluri într-un joc au marcat : M. Agostini (Ancona), de două ori în etapele 9 și 32 ; Van Basten (Milan) în etapa 2 ; Signori (Lazio) etapa a 5-a ; Balbo (Udinese) — etapa a 5-a ; Mancini (Sampdoria) etapa a 14-a ; R. Baggio (Juventus) — etapa a 30-a ; Branca (Udinese) — etapa a 18-a ; Aguilera (Torino) — etapa a 30-a.

PENALTY-URI

• Au fost dictate 96 penalty-uri (recordul, 100, stabilit în ediția 1957-58) din care 67 în favoarea gazdelor iar 29 pentru oaspeți.

• Au fost transformate 73 ; 23 fiind ratate (18 de gazde, 5 de oaspeți).

• Cele mai multe au fost acordate în etapa a 6-a, 7 penalty-uri, iar în etapele a 4-a și a 25-a, nici unul.

• De cele mai multe a beneficiat Foggia 9 (8 transformate), iar de cele mai puține Cagliari 2 (nici unul transformat).

• Cu cele mai multe au fost sancționate Lazio și Pescara (9) iar cu cele mai puține Inter (0).

• Portarul lui Milan, Rossi a apărat 3 lovituri de pedeapsă !

ELIMINĂRI

• Au văzut cartonașul roșu 114 jucători (38 de la gazde, 76 de la oaspeți).

• Cei mai mulți eliminați în etapa a 12-a — 8 jucători (!), iar cei mai puțini, nici unul, în etapa a 13-a.

• Echipele cele mai indisciplinate — Fiorentina și Brescia cu 11 jucători eliminați, la polul opus situându-se Milan, cu 2 eliminați.

• Jucătorii cei mai recalcitranți : Bonometti (Brescia), Caricola (Genoa) și Lanna (Sampdoria) fiecare cu 3 eliminări la activ.

• Câte un cartonaș roșu au văzut și Hagi, Sabău și Răducioiu în etapele 1, 15 și 16.

CLASAMENTUL BARELOR

• Udinese se află pe primul loc, albnegrii trimițând de 18 ori mingea în barele porții adverse. Urmează, în continuare Roma 15, Milan 14, Ancona 13, Lazio și Napoli 12.

ANTRENORI SCHIMBAȚI

• Luigi Radice, după etapa a 14-a cu Aldo Agroppi și apoi după etapa a 29-a cu Luciano Chiarugi, la Fiorentina.

• Bruno Giorgi, după etapa a 9-a cu Gigi Maifredi și apoi după etapa a 21-a cu Claudio Maselli, la Genoa.

• Claudio Ranieri, după etapa a 9-a cu Ottavio Bianchi, la Napoli.

• Giovanni Galeone, după etapa a 24-a cu Zucchini, la Pescara.

• Adriano Fedele, înainte de prima etapă cu Albertino Bigon la Udinese.

ALTE CURIOZITĂȚI

• Milan a realizat recordul de puncte, în tur, 31, depășind astfel cel deținut de Inter, 30, realizat în edițiile 1952-53 și 1964-65.

• Genoa nu a cunoscut înfrângerea în ultimele 8 etape.

• Inter a realizat o serie de 19 jocuri fără înfrângere.

• Juventus, învinsă 5-1 la Pescara, nu a mai primit 5 goluri de la 4 februarie 1968 când a fost întrecută cu 5-0 de Varese !

• Parma a încheiat returul pe primul loc. Iată cum arată primele locuri, în clasamentul returului : 1. Parma 24 p ; 2. Inter 23 p ; 3. Juve 20 p ; 4. Milan 19 p ; 5. Lazio 19 p ; 6. Cagliari 19 p.

• Juventus nu a mai primit 47 de goluri într-un campionat, din ediția 1961-62, încheiată de alb-negrii pe locul 12 cu următoarea linie de clasament : 34 10 9 15 48-56 29 p.

• Cagliari n-a mai înscris 45 de goluri într-o ediție, din anul 1969-70 (anul cuceririi singurului titlu).

• Fiorentina, deși a retrogradat, a marcat 53 de goluri, performanță realizată ultima dată în ediția 1966-67.

• Odată cu retrogradarea violeților din Firenze, după 55 de ani, cele mai vechi echipe din Serie A au rămas, după Juventus și Inter (care nu au retrogradat niciodată), Roma (41 ediții consecutive pe scena primei divizii, ultima și dealtfel, singura retrogradare a giallo-rossilor consemnându-se la sfârșitul sezonului 1950-51) și Napoli (28 prezențe consecutive în Serie A).

• Cel mai bun arbitrul sezonului 1992-93, este Fabio Baldas în vârstă de 43 ani (debutul în Serie A a avut loc în 1986, la 13 aprilie, la jocul Bari — Verona, scor 3-1).

P.S. În aceste date nu este cuprins jocul de baraj Brescia — Udinese.

SERIE B

ULTIMA ETAPĂ

CESENA — TARANTO 0-2 (0-1) ; COSENZA — PIACENZA 0-1 (0-1) ; CREMONESE — TERNANA 4-0 (2-0) ; ANDRIA — REGGIANA 1-0 (0-0) ; LECCE — LUCCHESE 2-1 (1-0) ; MODENA — BARI 2-1 (1-1) ; MONZA — BOLOGNA 1-2 (0-0) ; PADOVA — ASCOLI 3-2 (1-2) ; PISA — VENEZIA 3-2 (2-1) ; VERONA — SPAL 1-2 (0-1).

În urma acestor rezultate au promovat în Serie A : **Reggiana** și **Piacenza** (ambele pentru prima dată), **Cremonese** (revine după un an) și **Lecce** (după 2 ani).

Au retrogradat în serie C1 : Spal, Bologna (câștigătoare a șapte titluri și două Cupe ale Italiei ! !), Taranto și Ternana.

SANDU USUSAN

CALCIO Serie B

Reggiana	38	18	17	3	41-16	53
Cremonese	38	19	13	6	63-35	51
Piacenza	38	17	14	7	42-26	48
Lecce	38	15	18	5	45-38	48
Padova	38	17	13	8	45-35	47
Ascoli	38	16	14	8	57-35	46
Cosenza	38	14	15	9	37-27	43
Pisa	38	13	14	11	25-26	40
Cesena	38	12	14	12	37-35	38
Bari	38	14	10	14	43-44	38
Venezia	38	11	14	13	41-41	36
Verona	38	10	13	13	30-34	35
Lucchese	38	6	21	11	35-38	33
Monza	38	6	21	11	24-31	33
Modena	38	10	13	15	34-43	33
Andria	38	6	20	12	27-34	32
Spal	38	8	15	15	30-42	31
Bologna	38	9	12	17	38-55	30
Taranto	38	6	15	17	30-51	27
Ternana	38	4	10	21	25-63	18

SPANIA

DIN NOU TENERIFE VA DECIDE TITLUL

Sâmbătă seara pe un „Santiago Bernabeu" arhiplin, peste 100.000 spectatori (au avut loc și incidente), Realul a învins, la capătul unui meci mai puțin spectaculos, pe eterna rivală, sora vitregă, Atletico. Partida, deosebit de importantă, pentru ambele formații, a fost dominată copios de elevii lui Floro, în timp ce băieții lui Gil s-au apărat supranumeric, încercând să obțină o remiză. Apărarea alb-roșilor a cedat o singură dată, la splendidul șut, de la 18 metri, al lui Hierro. Oaspeții au evoluat în ultimele 12 minute, în inferioritate numerică, Juanito fiind eliminat.

Au jucat formațiile :

REAL : Buyo — Chendo, Lasa (46, M. Vasquez), Rocha, Sanchis, Hierro, Butragueño, Michel, Zamorano, Milla, Luis Enrique.

ATLETICO : Diego — Tomas, Fereira, Juanito, Lopez, Aquilera (65 Alfaro), Acosta, Toni, Donato, Pedro, Moya.

Barcelona a obținut o victorie la fel de prețioasă, la Osasuna, dar golul victoriei a fost destul de norocos, balonul fiind deviat de un apărător la șutul lui Stoichkov.

În ultima etapă, Realul se va deplasa la Tenerife, la fel ca anul trecut (atunci echipa lui Valdano a învins cu 3-2 titlul fiind cucerit de catalani), în timp ce Barça va evolua pe „Nou Camp" împotriva lui Sociedad. În cazul victoriei echipei lui Cruyff, madrilenii au și ei neapărată nevoie de cele două puncte puse în joc. Față de anul trecut, Tenerife este acum direct interesată, deoarece se află în lupta pentru un loc în U.E.F.A.

În restul etapei, am mai consemnat :

• Victorie prețioasă a lui Sociedad, scăpată acum de emoțiile retrogradării. După 15 ani la acest club Goriz s-a retras din activitatea competițională.

• Lăcătuș a jucat doar o repriză, la Oviedo, dar prin egalul obținut echipa poate privi liniștită ultima etapă.

• Dacă Logroñes va câștiga ultimul joc, atunci Albacete și Español vor juca barajul cu echipele clasate pe locurile 3-4 din „Segunda Division"

REAL — AT. MADRID 1-0. Hierro (52).

SOCIEDAD — TENERIFE 3-1. Kodro (14), Oceano (43 și 59) — Dertycia (48).

OSASUNA — BARCA 0-1. Stoichkov (58).

SEVILLA — BURGOS 1-1. Monchu (35) — Fenol (89).

CELTA — GIJON 0-0.

RAYO — ALBACETE 2-2. Argenta (70), Calderon (90) — Corero (35), Chesa (74).

OVIEDO — CORUNA 3-3. Carlos (18 și 71), Vinals (59) — Bebeto (26, 37 și 74).

CADIZ — VALENCIA 0-2. Arroyo (26), Leonardo (86).

ESPANOL — LOGRONES 0-1. Salenkov (85).

ZARAGOZA — ATH. BILBAO 0-3. Ciganda (3), Guerrero (21), Valverde (56). Eliminat : Nadin (79 — Zaragoza).

SEGUNDA DIVISION

SABADELL — SANTANDER 3-4. Golul victoriei a fost marcat de Sabou ; cu această victorie Santander are mari șanse de promovare în „Primera Division".

GHIȚĂ OCHIȘOR

Primera Division

Real	37	24	9	4	75-26	57
Barca	37	24	8	5	86-34	56
Coruna	37	22	9	6	66-32	53
Valencia	37	18	10	9	57-33	46
Tenerife	37	14	14	9	57-47	42
At. Madrid	37	16	10	11	50-40	42
Sevilla	37	16	9	12	43-43	41
Ath. Bilbao	37	16	6	15	51-49	38
Osasuna	37	12	10	15	42-40	34
Celta	37	9	16	12	25-31	34
Sociedad	37	13	8	16	46-58	34
Zaragoza	37	11	12	14	35-50	34
Gijon	37	11	12	14	37-54	34
Oviedo	37	11	10	16	42-49	32
Rayo	37	8	16	13	39-48	32
Logrones	37	10	11	16	31-48	31
Albacete	37	10	9	18	53-59	29
Espanol	37	9	11	17	40-54	29
Cadiz	37	5	12	20	30-69	22
Burgos	37	3	14	20	28-69	20

ADDIO AL SOGNO !

UDINESE — BRESCIA 3-1 (1-1)

Deci adio visului de a rămâne în Serie A, pentru combinata italo-română a Bresciei. Pierzând barajul cu Udinese, formația lombardă părăsește, astfel, scena primei divizii. Nu vom insista asupra cronicii acestei partide, ea fiind transmisă la radio și televiziune (întreruptă când era mai interesantă, dar ... ca la noi, la nimeni). Reamintim totuși autorii golurilor : **Balbo (13), Alessandro Orlando (58** — este primul gol marcat de tânărul de 23 de ani în acest sezon și al doilea din carieră, în Serie A, primul fiind înscris sub culorile Sampdoriei), **Dell' Anno (88),** respectiv **Domini (27).**

Deși a evoluat mai slab decât adversara sa din acest baraj, gafând nepermis în apărare, în timp ce la mijlocul terenului Hagi a pierdut duelul cu celălalt regizor, Francesco Dell'Anno, iar în atac, Răducioiu nu s-a mai dovedit la fel de inspirat ca în ultimele jocuri, retrogradarea Bresciei nu se datorează, doar acestui joc. Poate că, dacă diriguitorii alb-albastrilor nu i-ar fi cedat înaintea începerii sezonului pe fundașii **Daniele Carnasciali,** la Fiorentina, și pe **Luca Luzardi,** la Lazio, ca să nu mai pomenim de „il centroavanti" **Maurizio Ganz,** la Atalanta (15 goluri marcate în acest sezon), alta ar fi fost acum situația.

Oricum cei 3 români și-au făcut datoria, marcând împreună 23 din cele 37 de goluri realizate de „rîndunele". Am pomenit doar de cei 3 deoarece Mateuț nu a jucat decât în 2 partide. Lucescu are și el merite mari, reușind să se bată cu această formație de anonimi, cu marile valori din „il Calcio".

Interesant este că Brescia a reușit rezultate bune tocmai în compania experimentatelor Lazio, Sampdoria, Juventus, Napoli, Roma și a pierdut fără drept de apel în fața modestelor Pescara și Ancona.

Iată și formațiile care au evoluat în fața celor aprox. 20.000 spectatori, pe stadio Renato dall'Ara din Bologna.

UDINESE : Di Sarno — S. Pellegrini, A. Orlando, Sensini, Calori, Desideri, Kozminski, Rossitto, Balbo (Compagnon), Dell'Anno, Branca.

BRESCIA : Cusin — Giunta, M. Rossi, De Paola, Brunetti (Marangon), Paganin, Sabău, Domini, Saurini (Schenardi), Hagi, Răducioiu.

A arbitrat : Cesari (Bologna)

COPPA ITALIA

TORO, CON LE MANI SULLA COPPA !

TORINO — ROMA 3-0 (1-0)

Începută în anul 1922, cu 22 de formații participante (a câștigat, atunci, echipa Vado), Coppa Italia a ajuns la a 45-a ediție. După ediția inaugurală, au urmat 13 ani de pauză, în 1935 numărul participantelor a crescut la 98, ajungând în 1941 la 156, recordul de participare (a câștigat Venezia). Din 1982 participă 48 de echipe, fiind admise divizionarele A și B, cele 4 retrogradate din B în C1 și formațiile clasate pe locurile 3, 4, 5 și 6 din cele două grupe ale seriei C1.

Cele mai multe trofee le-au obținut : Juventus 8, urmată de Roma 7, Fiorentina, Milan și Torino câte 4, Inter, Sampdoria și Napoli câte 3.

Anul acesta au ajuns în finală Roma (după ce a eliminat pe rând cu 4-1 și 3-1 pe Taranto ; cu 4-2 și 1-1 pe Fiorentina ; cu 2-0 și 0-0 pe Napoli ; cu 2-0 și 0-1 pe Milan) și Torino (1-0 și 3-2 cu Monza ; 1-1 și 1-0 cu Bari ; 3-2 și 2-2 cu Lazio ; 1-1 și 2-2 cu Juventus).

Deci pentru a 4-a oară în finală giallo-rossi și „Toro", echipa din „Cetatea Eternă" impunându-se în celelalte trei.

De această dată, însă, se pare că trofeul va poposi la Torino, care și-a asigurat un avans destul de confortabil, 3-0 în partida disputată, sâmbătă, pe „Delle'Alpi".

Deși a pierdut la acest scor, Roma a jucat destul de bine, reușind să echilibreze în multe momente partida, ba chiar la 0-2 să și domine. Lipsită de primii doi portari, Cervone și Zinetti, ambii suspendați, romanii au fost nevoiți să evolueze cu necunoscutul Fimiani, în timp ce apărarea a gafat din nou, de câteva ori (așa cum s-a întâmplat și deseori, în campionat), pierzându-l și pe libero-ul Aldair, în ultimele 20 de minute, accidentat destul de grav și care probabil, nu va putea evolua nici în returul programat sâmbătă, pe Olimpico.

Golurile au fost marcate de **Benedetti,** min. 17, care a deviat în propria poartă șutul din careu al lui Silenzi, **Cois,** min. 52, după o excelentă așezare cu capul a lui Fortunato, la centrarea lui Aguilera, **Daniele Fortunato,** min. 77, volé dintr-un unghi dificil, după o neînțelegere dintre Garzya și Fimiani.

Arbitrul Angelo Amendolia din Messina, a condus în fața a 50.000 spectatori, echipele :

TORINO : Marchegini — Fusi — Bruno, Annoni (Cois), Mussi — D. Fortunato, Venturin, Sordo (Sergio), Scifo — Silenzi, Aguilera.

ROMA : Fimiani — Aldair (Comi) — Garzya, Petruzzi (Muzzi), Benedetti, Bonacina, Piacentini, Mihailovici, Giannini — Hässler, Rizzitelli.

Cartonase galbene : Annoni, Petruzzi, Fusi, Marchegiani, Sergio.

MONDO vest SPORT

FOTBAL

• În preliminariile „World Cup", 94, zona europeană :

— în grupa a 2-a : Olanda — Norvegia 3-0.

— în grupa a 3-a : Letonia — Irlanda 0-2.

• Rezultatele turneului U.S. Cup '93 : Brazilia — S.U.A. 2-0 ; Brazilia — Germania 3-3 (brazilienii au condus cu 3-0, în min. 39) ; S.U.A. — Anglia 2-0 ! ! ! ; Germania — S.U.A. 4-3 (hat-trick Riedle) ; Brazilia — Anglia 1-1. Sâmbătă, 19 iunie, Germania va avea nevoie de victorie în fața Angliei pentru câștigarea trofeului.

• Finale de Cupă :

— Portugalia : **Benfica** — Boavista 5-2.
— Franța : **Paris S.G.** — Nantes 3-0.
— Germania : **Bayer Leverkusen** — Hertha B.S.C. (amatori) 1-0.
— Cehia și Slovacia : **F.K. Kosice** — Sparta Praga 5-1 !

• Sefiminalele Cupei Spaniei (partidele tur) : Real Madrid — Barca 1-1 și Valencia — Zaragoza 1-1.

• Brazilianul **Junior** s-a retras din activitatea competițională. După ce a debutat acum 21 ani la Flamengo, el a evoluat de 87 de ori în echipa Braziliei, marcând 7 goluri și în Italia (la Torino și Pescara).

HOCHEI

• Ediția numărul 100 a N.H.L. a fost câștigată de Montreal Canadians (4-1 în finala cu Los Angeles Kings).

BASCHET

• Finala N.B.A. După trei jocuri, scorul finalei Chicago Bulls — Phoenix Suns este 2-1.

TENIS

• Luni va începe Wimbledon-ul. Acomodarea cu iarba s-a făcut la turneul Stella Artois de la Queen's (Londra). În finală : Michael Stich — Wayne Ferreira 6-3 ; 6-4.

CICLISM

• Spaniolul Miguel Indurain a câștigat, pentru a doua oară, consecutiv, Giro d'Italia.

■ Lazio a ajuns din nou în Cupele Europene, după 16 ani. Ultima participare a fost o amară experiență, în Cupa U.E.F.A., când în turul al II-lea, după un 2-0 pe Olimpico, biancazzurri s-au întors cu un dezastruos 0-6 de la Lens.

■ În timpul liber, jucătorii lui Lazio sunt mari pasionați de golf. Cel care le-a deschis apetitul pentru acest sport, este coechipierul lor, olandezul Winter.

■ Vârful Fiorentinei, „Ciccio" Baiano, a declarat, după golul lui Brunetti (Brescia) din jocul cu Milan : **„Golul Bresciei face rău fotbalului italian" !**

■ Despre același joc, care a produs numeroase suspiciuni, în întreaga peninsulă, Mario Cecchi Gori, boss-ul violeților, mai ponderat a declarat : **„Comportamentul lui Milan ? Prefer să nu comentez. Nu vreau să intru în polemică cu prieteni și persoane cu care colaborez".**

■ Fostul internațional german Schnellinger, fost component al echipei A.C. Milan, comenta, după jocul Milan — Brescia : **„S-a jucat ca într-o partidă a fostelor glorii".**

■ În emisiunea „Domenica Sportiva", un comentator italian a spus despre Asprilla, columbianul Parmei, că este un mare agricultor. De ce agricultor ? **„Pentru că seamănă panică în teren și culege aplauze din tribună" !**

■ Iată câteva declarații făcute de diriguitorii Milan-ului, la banchetul ce a avut loc, în cinstea cuceririi titlului național.

— Silvio Berlusconi : **„Piloții noștri de bază, în viitor vor fi Boban, Savicevici și Simone".**

— Silvio Berlusconi : **„Felicitări și mulțumiri Milan, Charro Mediolanum Rugby și Lion Hockey. Cred că nici o societate sportivă din lume nu a putut sărbători, într-un interval de timp atât de scurt, atâtea succese".** Desigur magnatul din Milano s-a referit la titlurile obținute, la finele sezonului, de echipele de fotbal, rugby și hochei, patronate de el.

— Fabio Capello : **„În America suntem lăudați, iar în Italia criticați. Ce ar trebui să facem în plus ? Ce au făcut alții ? Sunt decepționat de ceea ce s-a scris despre această echipă!".**

— Silvio Berlusconi : **„Milan-ul este echipa cea mai dificilă de condus. Cine a condus pe rosso-neri, poate să conducă orice echipă din lume".**

■ Angelo Peruzzi, portarul lui Juve, după catastrofala înfrângere suferită, la Pescara : **„Pentru a deveni într-adevăr o echipă mare, trebuie să învățăm să respectăm și echipele mici".**

■ Înaintea jocului Roma — Udinese, cele două squadre, conduceau în originalul clasament al barelor. Lidera, Udinese, a trimis de 17 ori balonul în barele porților adverse, în decursul celor 33 de partide disputate, în timp ce Roma a realizat această „performanță" doar de 15 ori. Acest lucru l-a determinat pe Marco Branca, atacantul albnegrilor să declare : **„Îmi doresc ca Roma să ne ajungă în clasament, iar eu să fiu cel care va introduce mingea în plasă, iar golul meu să fie cel al salvării de la retrogradare !".**

■ Promovată, pentru prima dată, în Serie A, Reggiana și-a asigurat serviciile internaționalului suedez Johnny Ekström, de la I.F.K. Göteborg. Ekström a mai evoluat în sezonul 1988-89, în peninsulă, îmbrăcând, atunci, tricoul lui Empoli.

SANDU USUSAN

NOTIZIE DALL' ITALIA

MAGNET

unic distribuitor în județul Timiș
vă oferă EN GROS cu A.C. 0%:

boxe auto

BLUESTAR

40 și 60 W
cele mai noi modele

începînd de astăzi ascultați muzică de calitate cu

BLUESTAR®
HEAR ALL THERE IS TO HEAR

Magazinul Magnet, str. Alba Iulia
Telefon: 096/191006

ÎNTOARCEREA LA IZVOARE...

A fost un sfârșit de săptămână început sub semnul iluziilor, așteptând transmisia directă de la Bologna ca o izbăvire pentru Lucescu... din păcate Brescia n-a ținut ritmul... era și greu, în condițiile în care în grupul brescian se vorbeau două limbi: româna de dicționar și italiana de cartier, adică foarte depărtată de „Serie A". De fapt, rândunelele lui Lucescu păreau mai degrabă niște ulii, gata să radă totul și astfel ne-am explicat desele eliminări și suspendări de la Brescia, după ce am fost dispuși etape de-a rândul să credem în coaliția arbitrilor împotriva alb-albaștrilor... Până și modul în care Hagi a căutat picioarele adversarului în prima repriză ne-a arătat că, la Brescia, poezia compartimentului defensiv se cere compensată... sigur că Hagi, Sabău și Răducioiu au fost cu mult „peste", dar, vorba celui mai antipatizat autor de tablete român, „sunt puțini"!

Mai trist este că de-o vreme încoace, nu știu cum se face, dar toate eșecurile noastre fotbalistice sunt însoțite de prezența unui adevărat „piază rea" cu ochelari... iar refugiul este greu de găsit, pentru că Divizia Națională merită cu siguranță premiul UNITER pentru cea mai reușită comedie a anului!

Așa se face că duminică am ales drumul Aradului, unde s-a jucat promovarea în divizia B, între CPL și Electrica Timișoara... A fost frumos la Arad, pentru că se înfruntau doi foști echipieri în magnifica Steaua, Iosif Rotariu-antrenor la Electrica și Helmuth Duckadam, în poarta CPL-ului, primul cu eleganța dintotdeauna, un veritabil filigran în contrast cu alura de închizător într-o echipă de fotbal american a celui de-al doilea. A fost frumos, pentru că s-a jucat curat, mult mai decis și mai ambițios decât la un Selena-Progresul, să zicem, deși exemple ar mai fi destule... și a mai fost frumos pentru că am văzut ce înseamnă trăirea unui astfel de meci de către Gigi Borugă, antrenorul care va realiza în acest sezon două promovări: cu UTA și cu CPL! Sigur că totul s-a rupt la 3-1 pentru CPL, moment în care pe brești creată s-au năpustit cu toții înscriind încă patru goluri în poarta lui Bajos, dar asta nu face decât să scoată în evidență, poate, pragmatismul lui Rotariu, care a înțeles că datorită unui regulament ciudat, în lipsa golaverajului, Electrica n-ar mai putea conta în clasamentul promovării. Și atunci ar fi absurd ca Aradul și Timișoara să fie date la o parte de cine știe ce scor ciudat înregistrat pe la Vadul Siretului sau Dâbulen!

Sigur că este o ipoteză... dar nu putem trece cu vederea primele mari de victorie, vehiculate de partea CPL-ului. Bravo lor! Dar e mai frumos la Arad, pentru că am stat mai aproape ca niciodată de „eroul de la Sevilla" prilej cu care am constatat că are privirea mai apropiată de a unui copil decât a vinxului, cu care-i hipnotizase pe barcelonezi în neuitata finală!

Am rămas contrariat doar de concluzia lui Gigi Borugă, într-un răstimp dedicat destăinuirilor... anume că timp de cinci ani de-acum încolo nu mai vrea să audă de fotbal! Stare de saturație, stare de oboseală? Sau, pur și simplu, dorința de-a răspândi regrete, într-un moment de adulație?

Poate că știința de-a renunța la momentul potrivit face și ea parte din arsenalul unui bun antrenor. De reținut!

CÎINII LATRĂ, CARAVANA TRECE...

de Miki Junea

• În ciuda asigurărilor venite din anturajul lui Poli, cum că echipa de pe Bega va învinge pe Selena fără discuție, cei mai mulți au fost sceptici, neîncrezători. S-a dovedit că au avut drptate. S-a jucat clar pe față la rezultatul egal. După meci conducerea păcea afectată de maniera de (ne)joc, avansând supoziția că unii jucători sfidează orice principii de cinste și corectitudine. Dacă este așa, atunci așteptăm măsurile, pentru că ar fi cazul să o vedem pe Poli jucând Fotbal și-n Timișoara. Deși sunt, în principiu, partizanul ideii că jucătorul trebuie să câștige, în scurta sa viață sportivă, suficient de mult pentru a-și asigura posibilitatea unei viitoare investiții rentabile, cred că el trebuie aspru sancționat când o face pe ele necinstite.

Mai am însă o nelămurire: cum se face că, prin minutul 80 al partidei, la scorul de 1-1, când, prin urmare, Poli trebuia nu-i așa, să forțeze victoria, o minge a ieșit în afara terenului, lângă banca suprapopulată a timișorenilor, și nimeni nu s-a grăbit să i-o dea lui O. Popescu. Așa că acesta s-a deplasat personal, lăsându-mă pradă nostalgiei etapelor trecute, când două-trei persoane de pe margine, se repezeau simultan să arunce balonul jucătorilor aflați în cursa contracronometru pentru obținerea victoriei.

• O declarație plină de sensuri, subsensuri și contrasensuri, a făcut cunoscutul președinte onorific (încă?) al FRF, Mircea Angelescu (în același timp și președintele ligii clubului). Acesta a zis, în rezumat, că nu va lăsa ca derbedeii să ajungă la fotoliile federale. Acuma problema e care sunt golanii lucru de care se-ntreabă și presa din București. Lucru neobișnuit, această chestiune este tratată relativ la fel de cele două cotidiene sportive rivale. Ambele sugerează că ar fi cazul să se schimbe ceva, pe ici, pe colo, prin părțile esențiale. „S.R." absolut surprinzător prezintă și o listă cu posibili conducători ai FRF în stare să defrișeze jungla corupției din fotbal.

Același „S.R." aflat în aspră bătălie cu „Evenimentul zilei", pe tema Cornel Dinu, emite ipoteze că unul din derbedeii lui M. Angelescu ar fi chiar Mihai Cîrciog, patronul trustului de presă Expres. Supoziția pare destul de fondată, dacă ținem seama că Mihai Cîrciog a ajuns în conducerea Ligii Cluburilor și că „Evenimentul zilei" nu se sfiește să pună în aceeași oală (Kosice) pe Dinu și FRF-ul.

• Cred că ne apropiem de momentul de vârf al conflictului dintre F.C. Dinamo, care-și spune independent, și conducerea Ministerului de Interne care patronează celelalte secții dinamoviste. Astfel, e de consemnat faptul că generalul Dănescu, ministrul de interne, petrolist din punct de vedere al microbului fotbal, a recomandat personal fotbaliștilor lui Ianul să învingă pe Progresul. El a zis el a auzit: Ianul nu primește ordine de la M.I., fiind cum ziceam, independent. Din aceleași motive de libertate absolută de acțiune, același Vasile Ianul a părăsit nunta fiicei lui Halagian cu fiul lui Oaidă, în momentul apariției colonelului (r) Becheru, un vehement critic al său, în „Tineretul Liber".

Dilema ar fi cum e mai bine: sub conducerea centralizată, departamentală, amintind de anumite procedee dictatoriale, abuzive, sau sub una mult prea independentă care a scăpat frâul afacerilor trecând de multișor în domeniul mafiot.

• Cred că așteptăm degeaba data de 25 iunie când Biroul Federal va discuta demisia pe care a înaintat-o Mircea Sandu, despre care se zice că n-ar fi totuși cel mai negru dintre conducătorii fotbalului nostru, ba dimpotrivă. Dacă e așa, cum scăpăm de ceilalți?

— MAX —

REPLAY

Formula 1

ALAIN CUCEREȘTE NOTRE-DAME-UL

Montreal, Canada. Etapa a 7-a a Formulei 1: Grand Prix Molson du Montreal, disputat pe circuitul Gilles Villeneuve.

69 tururi pe o pistă de 3,744 km (lungime totală: 258,363 km).

Câștigătorul anului 1992: Gerhard Berger.

„Primul tur va fi crucial"

Michael Schumacher dixit, înaintea cursei. Și într-adevăr a fost, pentru german. Căci startul „furios" al colegului său, Patrese (locul 4 la start) și al celor doi piloți de la Ferrari, Berger (4) și Alesi (6), l-au aruncat din poziția a 3-a la start pe a 6-a. Ce a urmat, a fost un pilotaj de mare maestru al lui Herr Schumacher, care a stabilit un nou record al pistei (1'21"500'") și a încheiat cursa la nici 15 secunde în urma învingătorului, același profesor francez Alain Prost. Care, la al 190-lea Grand Prix al carierei sale, a obținut a 48-a victorie. Una clară și logică, dacă remarcăm faptul că Alain a pornit din polé-position (al 27-lea în cariera sa și al 7-lea consecutiv, față de cele 6 reușite de Mansell în '92) și a avut un imens avantaj psihic față de rivalul său brazilian Ayrton Senna, doar al 8-lea la start datorită unui buf! cu Fittipaldi la antrenamentul de vineri. Dealtfel, Senna nu mai știe ce e acela un polé-position de la... Montreal '92!

It's O.K.!... It's O.K.?

Doar primele 7 tururi l-a lăsat Prost pe colegul său de la Williams, Damon Hill, să se bucure de primul loc sub soarele generos care a încălzit și mai mult incandescenta atmosferă a circuitului de pe insula Notre-Dame, din inima fluviului Sf. Laurențiu. Odată cu virajul de 180° din turul 7, Prost a pus definitiv cursa sub control.

În acest timp, Senna a reușit o depășire magică, pe exteriorul unei curbe a lui Alesi, și a urcat pe 3. Imediat pe aceeași linie dreaptă pe care în '92 Mansell a încercat și... n-a reușit să-l depășească pe Senna, Schumacher i-a luat pe Berger și pe Alesi și a urcat pe 4. Apoi Jean Alesi și-a făcut cadou un abandon pentru cei 29 de ani împliniți vineri imitându-i pe Alliot, Barrichello și Blundell iar cei rămași în cursă au început să frecventeze boxele pentru schimbarea cauciucurilor. O mișcare ghinionistă pentru locul 2 Hill, căci, probabil, staff-ul tehnic al Williams-ului încă nu-l așteptă și „încălțarea" lentă pe dreapta-față l-a costat două locuri!

Aici a fost punctul-cheie al sezonului?

Sîntem în turul 61: Senna aflat la 14 sec. în urma liderului Prost și presat din spate de Schumacher, forțează și motorul Ford al McLaren-ului său... moare subit. Astfel, abandon Senna la Montreal, pe un circuit foarte sinuos pe care majoritatea protagoniștilor sunt fericiți dacă reușesc să-l încheie deoarece astfel, evident în opinia lor, obțin sigur puncte. De ce? Datorită numeroaselor abandonuri... anul acesta doar o sperietoare. Au fost doar 9, dar unul foarte important: Senna.

Și cum combustibilul nu i-a jucat festa lui Prost, ca și lui Mansell în ultimul tur în '91 în favoarea lui Piquet, francezul a cucerit Notre-Dame-ul și ale sale 10 puncte cu care se întoarce plin de optimism acasă, unde-l va aștepta peste 3 săptămâni pe Senna. Locul exact: Magny-Cours. Un circuit ca o mănușă pentru mâna profesorului și caii putere ai motorului Renault...

CLASAMENT FINAL: 1. Alain Prost (F) — Wiliams-Renault în 1h36'41"822'"; 2. Michael Schumacher (D) — Benetton-Ford la 14"527'"; 3. Damon Hill (GB) — Williams-Renault la 52"; 4. Berger (AUT) — Ferrari; 5. Brundle (GB) — Ligier-Renault; 6. Wendlinger (AUT) — Sauber-Ilmor.

CLASAMENT GENERAL: PILOȚI: 1. Prost (F) — Williams-Renault 47 p; 2. Senna (BRA) — McLaren-Ford 42 p; 3. Hill (GB) — Williams-Renault 22 p; 4. Schumacher (D) — Benetton-Ford 20 p; 5. Brundle (GB) — Ligier-Renault 7 p; 6. Blundell (GB) — Ligier-Renault și Herbert (GB) — Lotus-Ford 6 p.

CONSTRUCTORI: 1. Williams-Renault 69 p; 2. McLaren-Ford 44 p; 3. Benetton-Ford 25 p; 4. Ligier-Renault 13 p; 5. Ferrari 9 p; 6. Lotus-Ford și Minard-Ford 7 p.

P.S.: La Magny-Cours (Franța), la 4 iulie, conform noilor reglementări F.I.S.A., toate cele 14 echipe trebuie să se prezinte la start cu modificări... tuate la motoarele lor. Conform cerințelor se prezintă momentan doar Ferrari. Mai mult la Grand ul francez vom vedea și noii bolizi ai echipei Tyrrell-Yamaha, testați (cu succes?) acasă, la Silverstone.

REPLAY

MAGNET S R I
GENERAL MANAGER
RICHARD ANDRESS

Tiparul executat la S.C. „HELICON" BANAT S.A

Vest Sport — Timișoara str. Paris nr. 2 A, tel. 096/13 63 11 int. 174. Director onorific: MARCEL TOLCEA

COLECTIVUL REDACȚIONAL: Duki Popovici — redactor șef, Radu Suciu — șef departament fotbal intern, Sandu Ususan — șef departament fotbal extern, Ovidiu Păcurariu, Petru Fuchs, Mihai Comșulea.
COLABORATORI PERMANENȚI: C-tin Grigore, Ștefan Marton, Vlad Siniteanu, Marius Dura, Dan Bârcă Grama, Ghiță Ochișor, Horst Szeibert, Mircea Cosma, Raul Spiller, Dan Gârlea, Silviu Florescu.
REPORTERI SPECIALI: Lucian Gheorghiu, Ioan Doria Voinea, Nelu Sera.

DIRECTOR COMERCIAL: Marian Popovici; ȘEF COMPARTIMENT DIFUZARE: Cristian Simedrea.
PAGINARE ȘI TEHNOREDACTARE: Nicu Berechet; CLINOTYP: Mircea Gui și Tiberiu Lazăr.

Pe malul Mureşului se poartă... alb-roşu!
RENAŞTE ECHIPA BARONULUI NEUMAN!

SPORT vest

Anul III • Nr. 24 (78) • 22-28 iunie 1993
Apare marţi • 8 pag. 30 lei •
Publicaţia se difuzează în judeţele Arad, Bihor, Caraş-Severin, Hunedoara, Alba, Timiş

MAGNET • MAGNET • MAGNET • MAGNET

Vocea Porumbelului Driblat

(nu iese fum fără zvon, nici meci cinstit pe la noi)

„Bă Ionică", zice duminică seara un drucker, cu mustaţă, către mine „voi în foaia aia nu scrieţi nimic de sfidarea naţională ?" „Care sfidare, a lu' Dinu" zic eu, că aia a lu' Toffler îi «Sfidarea Mondială» şi nu-s librar !" „Lasă-l mă pe Toffler, că-i mic", se repede druckeru' „zi dă-l mare, Jean Pădureanu, că ce-o făcut la Cluj îi peste OPEC şi arabi. A sfidat nu numa' lumea ci şi... Patagonia !" „Haida-de", replichez eu sfătos, da ce Patagonia nu-i pă Terra ?" „O fi", urlă el „da' ăia nu merg în U.E.F.A. pă brânză, carne, pălincă şi alte chestii verzi !!" „Ce verzi ? „Washingtoni, Lincolni, Franklini şi alte valute. Nimic nu ştii. Bine că s-o dus şefu' vostru la radio ! S-o luat el cu Junea după Ioaniţoaia şi Graur !" „Auzi", răspund eu nervos „nu te lua dă şefu" că-ţi zic si eu una să te doară ! Ce, Poli o jucat, în repriza a doua pă bune la Craiova ? Zi bă' că eşti polist ! Nu ştii ? Las că-ţi spun eu. N-au jucat vreo şase. D-aţi zic, tot eu, că-i sare rându' la anu' Îi am pă listă pă toţi. N-am lista, da-s şase sau şapte. E bine ? !". N-am nimic împotrivă" rânjeşte el calm, „mă, da' dovezi, dovezi ai ?" „Nu-mi trebe", urlu eu de această dată „mi-am hârşâit ciocu' pă stadion şi văd când se dă unu' la o parte !" „Auzi", încheie el calm „tot nu ştii nimic ! Sâmbătă puneai pariu că Dinamo dă meciu' lu' Sportu': Băi guşatule ! N-a dat c-a tras cu nea Jenică. Ăla-i boss-u' ! Şi-ţi zic transferu' anului ! Pădureanu la Dinamo ! !". Eu n-am mai zis nimic, da' dacă-i aşa simt de pe acum că la toamnă o să zbier de-mi ies din... Voce.

ION GOLUMBU

ADI CUZMANOVICI
„CSM Reşiţa nu se va dezintegra !"

COSTICĂ NEAGU
„Gherghel are ceva cu mine"

RĂZBOIUL CHISI — PAIN,
CAPĂTĂ ACCENTE DE
violenţă, verbală, deocamdată

NUMAI ÎN vest SPORT PUTEŢI CITI

20 DE ECHIPE ÎN LIGA NAŢIONALĂ ?

...SAU 7 RETROGRADATE ?!?

• De ce a fost CFR, 60 de minute-n B ? •

• Sorin Cîrţu îşi retrage echipa din campionat ! •

Fotbal Divizia A II

FIESTA LA ARAD!

U.T.A. — JIUL CRAIOVA 3-1 (1-1)

Duminică, ora 11, stadion U.T.A., spectatori circa 9.000, teren foarte bun, timp canicular.

Arbitri : Corneliu Sorescu (Piteşti) — Gabi Stelian, Viorel Badea (Ploieşti).
Observator : Mircea Stoenescu (Bucureşti).

Cartonaşe galbene : Dronca.

U.T.A. : Sinescu — Grad (61, Gaica) — RADU GEORGE (cpt.) Dronca — Szell, UNGUR, Riviş (46, Ţucudean), ŢÂRLEA, Stupar — MITU, Târţău.

JIUL CRAIOVA : RINDER — MOHORA — Bucur, Micilă, Chimoiu (69, Niţu) — Mitroi, Naicu, FIRĂNESCU, ANDREI, — Năstăsie (cpt.), Zaharia (82, Gheorghe Vasile).

Au marcat : ŢÂRLEA (min. 11) — cu capul la o centrare a lui Ungur, ANDREI (min. 28) — după o pasă precisă a lui Firănescu ; SINESCU (min. 46) din penalty, acordat în urma faultului în careu al lui Micilă asupra lui Ţucudean ; UNGUR (min. 68) — care a împins mingea în poartă în urma unui corner executat de Mitu.

JUCĂTORUL MECIULUI : RINDER.

• De această dată pe stadionul U.T.A. a avut loc de fapt un spectacol care a inclus şi meciul propriu-zis. Înaintea partidei s-au produs fanfara S.C. U.T.A. S.A. şi o trupă de balerine ale Complexului Astoria, care au încălzit spectatorii şi aşa expuşi unui soare arzător. Deputatul de Arad, poetul Ion Alexandru a recitat Tatăl Nostru şi s-a păstrat un moment de reculegere în memoria lui Ioan Reinhardt, fostul jucător şi mai apoi antrenor al echipei U.T.A., care decedase chiar în acea dimineaţă la Reşiţa • Partida propriu-zisă a debutat neasteptat, sub semnul echilibrului, oaspeţii dorind să demonstreze că victoria lor asupra bihorenilor nu a fost o întâmplare. Ei au prezentat o echipă tânără, care a lăsat o bună impresie, mai ales prin portarul Rinder şi libero-ul Mohora • În min. 8 Naicu scapă spre poartă, dar este oprit în mod eronat din cursă, tuşierul indicând ofsaid. În replică Radu George şutează în bară

OVIDIU PĂCURARIU

Continuare în pagina 4)

IPOTEZE de Jackie Ionescu

Să ne bucurăm cu Domide!

Pentru un Antrenor de fotbal, Afirmarea unui alt Antrenor de fotbal declanşează fel de fel de intime şi delicate întrebări! Ceea ce interesează cel mai mult este **Cum s-a Afirmat** acest Antrenor, **care este Valoarea rezultatelor sale**, care sunt **perspectivele sale de creştere? Această Curiozitate motivează rândurile care urmează!**

Promovarea Aradului în Divizia Naţională poate fi un **Semn** şi-un **Semnal** al revenirii fotbalului de performanţă. Aici, la noi, în Vestul extrem al Ţării, **Promovarea UTA-ei este frumoasă şi pentru că ea se face printr-un Antrenor care a fost Jucător — Simbol al Aradului. Domide**, personal, promovează poate târziu în Divizia Naţională. El are acum patru zeci Şi de ani. Dar ceea ce conferă Performanţei sale un Plus de Merit, îl reprezintă faptul **că promovează prin propria-i Valoare şi prin propriul, foarte tenace, Efort.** El intră în Divizia Mare împreună cu Echipa pe care-a promovat-o! Aceasta este o Adevărată promovare de Antrenor!

Domide n-a fost Secundul, rămas Principal după plecarea fostului Principal! El nu este un Antrenor de conjunctură! El nu este un Principal provizoriu până se găseşte un alt Principal! Într-un Moment în care posturile de Antrenor Principal se cumpără, se fură, se şantajează sau se numesc de cei Mari şi Tari, **Domide, urmând Calea dreaptă, devine Antrenor de Divizie Naţională prin rezultatele Echipei sale! Şi-n asta se relevă de fapt Capacitatea pe care el o are! Prin asta** Domide se verifică şi se validează ca Antrenor! **Pentru că nici o Performanţă nu Confirmă şi nu autentifică, Antrenorul, mai mult decât o Promovare!** Mai ales o promovare în Prima Ligă! Titlul cu Steaua câştigat de Puiu Iordănescu, care este un profesionist de clasă, nu are valoarea profesională, a promovării lui Domide cu UTA! Promovarea UTA-ei a fost mai grea!

Apariţia lui Domide în fotbalul Diviziei Naţionale este reconfortantă! Cu atât mai mult cu cât el şi-a realizat Ascensiunea **Contra Valului!** Contra Sensului şi Contra Acţiunii pe care o exercită un Oraş cu **Povara** unui trecut glorios în fotbal, în care Sutele de Specialişti cred cu naivitate şi agresivitate că ei pot oricând fi Antrenori la UTA, că pot face cea mai bună Formaţie, cele mai bune tactici.

Apariţia lui Gigi Domide în Divizia Naţională mai poate fi interesantă pentru că s-ar putea ca el să aducă **Ceva Nou** în din ce în ce mai monotonul fotbal al nostru!

Poate **metode noi de antrenament!** Poate un **Sistem nou de joc!** Poate **relaţii tactice surprinzătoare!** Aceste Speranţe nu sunt de complezenţă! Semnele acestor posibile noutăţi eu, personal, i le-am întrezărit lui Domide odată cu revenirea sa la UTA. Domide este într-adevăr **obsedat de propria-i profesionalizare**, având o chinuitoare tentaţie de-a lucra bine!

Şi mai e Ceva!

Această Renaştere a UTA-ei, la care au contribuit substanţial şi **Conducerea de Club** a domnului **Ioan Pop**, precum şi echipa de colaboratori ai Antrenorului Principal, în special **Secundul, Medicul** şi **Maseurul, devine Marcantă** şi pentru că a fost realizată cu un Antrenor de mare Personalitate şi Rezonanţă Publică! E ceva ca tu, UTA, faimă a fotbalului românesc, care-ai Scos Feyenoord-ul, să promovezi cu distinsul şi civilizatul Flavius Domide şi nu cu Bumbuţ Todor, pitorescul personaj popular al lui nea Cibi Braun!

Iar la Banchetul Promovării sunt sigur că vor fi invitaţi toţi acei din generaţia lui Gigi. Vor veni desigur, **Gică Gornea, Vidac, Jivan, Duckadam, Iorgulescu, Gabi Biro, Pojoni, Lereter, Scheep, Giurgiu, Popovici, Gaşpar, Ologeanu, Mircea Petescu, Mircea Axente, Sima, Kalinin, Attila Kuhn, Gabi Both, Bubu Dumitrescu, Coraş, Leac**, atâţia alţii! Vor absenta **Cucu** şi cu Gioni! **Kukla** şi **Broşovschi!**

Cu siguranţă prin ei, Banchetul avea un farmec aparte! Şi Gigi, tu, personal, să-l inviţi şi pe nea Nicu Dumitrescu! Te asigur că Trebuie! Iar nea Nicu să vină! Şi asta trebuie! Am sau n-am dreptate dom' Florea?!

Astfel, Timişoara se bucură pentru U.T.A. şi pentru Domide şi-i aşteaptă!!

DIVIZIA NAŢIONALĂ

Rezultatele etapei de miercuri, 16 iunie: Sportul — Electroputere 1-0; Univ. Craiova — Dinamo 2-1; F.C. Braşov — Oţelul 4-1; F.C. Farul — „U" Cluj 3-1; Gloria Bistriţa — Petrolul 2-1; Inter Sibiu — F.C. Selena 2-1; Dacia Brăila — Progresul 2-2; Poli Tmş. — C.S.M. Reşiţa 5-0; Rapid — Steaua 1-1.

Rezultatele etapei de duminică, 20 iunie: Dinamo — Sportul 4-2; C.S.M. Reşiţa — Dacia Brăila 2-0; Electroputere — Poli Tmş. 3-0; Steaua — Univ. Craiova 3-1; Petrolul — F.C. Braşov 2-0; Oţelul — Rapid 2-1; „U" Cluj — Gloria Bistriţa 1-5 (!!); F.C. Selena — F.C. Farul 0-2; Progresul — Inter Sibiu 4-2.

Steaua a cucerit al 15-lea titlu de campioană în timp ce F.C. Selena şi C.S.M. Reşiţa au retrogradat în Divizia A.

Sâmbătă se va disputa finala Cupei României, între Univ. Craiova şi Dacia Brăila.

CLASAMENT D.N.

Steaua	34	25	7	2	84-22	57	+23
Dinamo	34	23	7	4	81-24	53	+19
Univ. Craiova	34	16	10	8	50-36	42	+ 8
Rapid	34	15	9	10	40-33	39	+ 5
Gloria Bistriţa	34	15	5	14	45-41	35	+ 1
Electroputere	34	13	9	12	35-32	35	+ 1
Sportul	34	13	8	13	40-43	34	0
Inter Sibiu	34	11	11	12	41-47	33	— 1
F.C. Farul	34	14	4	16	57-66	32	— 2
Oţelul	34	13	6	15	40-49	32	— 2
„U" Cluj	34	14	2	18	43-51	30	— 4
F.C. Braşov	34	12	6	16	36-45	30	— 4
Poli Tmş.	34	8	13	13	34-46	29	— 5
Progresul	31	9	11	14	38-53	29	— 5
Dacia Brăila	34	10	9	15	36-51	29	— 5
Petrolul	34	12	3	19	47-50	27	— 7
F.C. Selena	34	8	9	17	24-44	25	— 9
C.S.M. Reşiţa	34	9	3	22	34-72	21	—13

FOTBAL ➡ DIVIZIA NATIONALA

CRAIOVENII, DE LA EXTAZ LA AGONIE

Electroputere — Poli 3-0 (1-0)

Duminică, ora 18, stadion Valea Roşie, teren bun, timp călduros, spectatori 1.000.

Arbitri: M. Salomir (Cluj-Napoca), — B. Caţoraş (Călăraşi), C. Corocan (Reşiţa).

Observator federal: D. Ionescu.

ELECTROPUTERE: Preduţ 6 — Dudan 7, Matei 6, S. Zamfir 7, Nanu 7,5 — Luţă 6, G. Popescu 6 (20, V. Popescu 7), Ştefănică 6,5, Ad. Ilie 7,5 — Albeanu 7,5, Biţă 7,5.

POLI: Urai 7 — Macavei 7 (70, Ov. Lazăr 5) — Varga 5, Crăciun 5, Bătrânu 5,5, O. Popescu 5 — Solomon 6, Uleşan 6,5, Gligorovici 5 — Kovacs 5 (46, Rosenblun 5,5), Baban 5,5.

Cartonaşe galbene: Varga, O. Popescu, Rosenblum, Ştefănică.

Au marcat: ALBEANU (min. 36), scăpat singur, în poziţie de ofsaid; Luţă (min. 76) — cu un şut de la 10 m în urma unei bâlbâieli a oaspeţilor; AD ILIE (min. 81) cu capul, în urma centrării lui Albeanu.

JUCĂTORUL MECIULUI: ALBEANU.

Pentru Poli, partida nu prezenta o miză deosebită, timişorenii avându-şi asigurat locul pe prima scenă, craiovenii, în schimb, erau puternic motivaţi, de acest meci depinzând participarea lor în Cupa U.E.F.A.

Lipsit de aportul a 2 titulari, Andreaş (accidentat) şi Vlaicu (deces în familie), Gh. Chimiuc l-a retras pe Bătrânu ca al doilea fundaş central la marcaj, iar pe Macavei l-a investit liberо. În atac, alături de Baban, Kovacs funcţiona ca al doilea vârf, el urcând mereu din linia a doua. Tactica a dat roade numai o jumătate de oră, în care Poli s-a apărat bine, creându-şi şi două situaţii de gol, prin Solomon în minutul 9, care a şutat de la 14 m, dar Preduţ a reţinut, şi Bătrânu în minutul 20, care a trimis o „ghiulea" de puţin pe lângă poartă. După minutul 30, craiovenii îşi vor da drumul la joc, năpustindu-se în atac şi îşi vor crea numeroase ocazii de gol, în faţa unei apărări a oaspeţilor complet dezorientate. După deschiderea scorului, dintr-o poziţie clară de ofsaid, arbitrul M. Salomir n-a acordat, în compensaţie, un penalty pentru gazde în minutul 45, la un henţ în careu, scăpând realmente meciul din mână, mai ales în repriza a II-a când deciziile sale au stârnit proteste în ambele tabere. În această a doua parte, cu Sorin Cârţu în tribună din cauza protestelor, gazdele vor asedia poarta lui Urai, încercând să înscrie cât mai multe goluri, în tentativa lor de a accede în Cupa U.E.F.A.

Vor rata pe rând Ad. Ilie în minutele 59 şi 77 (ultima dată şutând în bară), Biţă în minutul 68, Luţă în minutul 71 şi Albeanu în minutul 73. Poli n-a avut în această repriză decât o singură tresărire, în minutul 88, când Gligorovici a şutat din careu, dar Preduţ a respins cu piciorul. Totuşi, oaspeţii şi-au apărat sportiv şansele, nefăcând, cum poate s-ar crede, simplă figuraţie în teren.

La fluierul final al arbitrului M. Salomir, craiovenii se sărutau şi se îmbrăţişau, crezând că sunt calificaţi în Cupa U.E.F.A. Supărarea avea însă să le fie pricinuită de anunţarea rezultatului final de la Cluj...

SILVIU FLORESCU

DESPĂRŢIRE DUREROASĂ

C.S.M. Reşiţa — Dacia Unirea Brăila 2-0 (2-0)

Duminică, ora 18, stadion Valea Domanului, spectatori cca. 1500, teren foarte bun, timp frumos, canicular.

Arbitri: Ion Velea (Craiova) — Dan Ologeanu (Arad), Valeriu Banu (Ploieşti).

Observator: Valeriu Ioniţă (Bucureşti)

C.S.M.R.: Boşca — R. SANDU — COJOCARU II, LUPU (cpt.), PANESCU — Calofir (61, Proşteanu), Stroia, IANU I, Marcă — Szijj, Petrescu (55, Doană).

DACIA: NICOLOFF — NEGOIŢĂ (cpt.) — Ciucaşu, Baldovin, Brăguţă — Cujbă (80, Cristea), M. Lazăr, ZAINEA, JICA — Mardale (86, Ciocea), Măstăcan.

Au marcat: MARCĂ (min. 9) din penalty, după ce Cojocaru a fost „cosit" în careu de Brăguţă; PANESCU (min. 38) cu un şut de la 16 metri, lateral, el beneficiind de un excelent „pas" al lui Cojocaru.

JUCĂTORUL MECIULUI: COJOCARU II

Şi a fost să se termine frumos cu o victorie această meteorică apariţie pe scena primei divizii a echipei reşiţene cu certe posibilităţi de revenire după numai un an dacă...

Dar, încă de la acest ultim meci de pe stadionul din Valea Domanului în compania Daciei Unirea Brăila s-au ridicat o serie de întrebări legate în primul rând de „dispariţia" antrenorului principal Silviu Stănescu, motivat ca învoit de conducerea CSMR dar care se pare nu se va întoarce la echipa cu care a obţinut în retur dublul punctelor acumulate în acel tur catastrofal şi determinant în retrogradare. Deasemenea „cărţile de vizită" dobândite de Potocianu şi Puşcaş selecţionaţi în loturi naţionale face să credem că dacă nu se iau nişte măsuri de reţinere a lor la Reşiţa încă de pe acum, Reşiţa poate să aştepte din nou 10-15 ani pentru a reveni acolo unde, odată, acel care nu mai trăieşte — Ioan Reinhardt — a dus-o şi a păstrat-o ani buni, galonând-o cu un renume de echipă a sportivităţii şi a cinstei pe care Aradul său de baştină i-a impus-o.

Revenim la meciul de duminică, în care oaspeţii în genul lui F.C. Maramureş la Boeşa, au prezentat o echipă încropită la repezeală, cu şase debutanţi.

În aceste condiţii meciul a fost de vacanţă, reşiţenii dorind să facă scor, au atacat haotic, reuşind totuşi două goluri în prima repriză, dar apoi s-au lăsat molesiţi de căldura şi de spectrul acestui final nedorit de ei.

Ianu şi Szijj au avut nenorocul de a nimeri bara porţii brăilene şi astfel diferenţa de numai două goluri de pe tabela de scor nu reflectă realitatea din teren.

Şi astfel CSMR părăseşte cu fruntea sus divizia naţională unde a lăsat o impresie deosebită tuturor celor care au văzut-o, „urmele" lăsate unor echipe ca Steaua, Selena, Petrolul, dar mai ales „eliminatelor" din Cupa UEFA, Electroputere şi Sportul nu se pot şterge aşa de uşor.

PETRU FUCHS

Flash Flash

COSTICĂ NEAGU

„Gherghel are ceva cu mine”

Campionatul de fotbal a luat sfârşit. Fotbaliştii au intrat — excepţie divizia B şi finalistele Cupei României — în vacanţă. Druckerii deja vorbesc despre sigure şi posibile transferări care firesc, sunt sarea şi piperul verii fotbalistice. Şi pentru a nu rămâne în urmă, ne-am gândit să abordăm un caz mai aparte al unui fotbalist care locuieşte şi se antrenează la Reşiţa, joacă la C.F.R. Timişoara şi din iarnă, aparţine UTA-ei Arad : Costică Neagu.

REP. : Costică, la iarnă expiră cei trei ani ai contractului prin care ai fost dat de la U.T.A. la C.F.R. Ai acum 25 de ani. Deci timp de fotbal ar mai fi. Dar unde ?

C.N. : Şi eu zic că mai pot să fac ceva pentru mine în fotbal. Adică, franc să fiu, visul meu este să joc în divizia naţională. Zic eu că nu e târziu...

REP. : Asta înseamnă U.T.A. ?

C.N. : E greu să spun acum ceva. Să văd ce vor spune şi ei, deoarece sunt bun de joc la U.T.A. din iarnă.

REP. : Deci n-ai discutat încă cu nimeni. Te întreb atunci altceva. Te-ai dus de la Reşiţa la U.T.A. în '90. L-ai prins antrenor şi pe Gigi Domide. De ce a intervenit divorţul de U.T.A. ?

C.N. : Am mai greşit şi eu. Am vrut să mă duc în Germania deoarece părinţii soţiei mele sunt plecaţi acolo de 20 de ani şi am crezut că o să reuşesc şi eu ceva pe acolo. Cu fotbalul bineînţeles. Dar acolo nu-i aşa simplu cum se crede. Şi i-am telefonat lui nea Gigi Domide care mi-a spus să revin că mă ajută. Eu, când am plecat, mi-am lichidat totul, aşa că am cerut o sumă de bani. De la U.T.A. mi s-a promis şi, când m-am întors din Germania, mi-au dat într-adevăr un apartament. Dar nu şi bani aşa că n-aveam decât un pat. N-aveam cum să stau cu soţia şi doi copii în aceste condiţii aşa că am încercat să mă transfer la Constanţa. Acolo am fost doar câteva zile pentru că U.T.A. a cerut pentru mine 1 milion pentru 1 an. Atunci dl. Buduru a spus că e mult şi avea dreptate pentru că în '90 un milion era încă o sumă.

REP. : Cine era preşedinte la U.T.A. ?

C.N. : Dl. Gherghel... Aşa că treaba a căzut. Venind eu spre casă spre Reşiţa, am trecut pe la Timişoara unde **m-am întâlnit cu dl. prof. Dembrovski...**

REP. : Fostul tău antrenor de la Reşiţa...

C.N. : Da. I-am povestit necazul meu şi m-a dus la C.F.R. Vreau să spun că **am fost cedat de la U.T.A. la C.F.R. pe interese personale. Cum se face că de la Farul dl. Gherghel a cerut 1 milion pentru 1 an şi apoi m-a dat la C.F.R., pe trei ani, cu 350.000 ?**

REP. : Revenind la U.T.A., ai mai luat legătura cu Domide ?

C.N. : Doar în iarnă. Nea Gigi m-a chemat să vin, dar iar s-a amestecat acest domn Gherghel care a intervenit în defavoarea mea.

REP. : Dar dl. Gherghel nu mai e preşedinte la U.T.A. !

C.N. : Nu, dar astă iarnă, când toate cluburile arădene s-au hotărât să ajute U.T.A., s-a făcut o listă de posibile transferuri, pe care eram şi eu. Dl. Gherghel a fost împotrivă...

D. P.

Fotbal C TIMIS

SE PREGĂTEŞTE CAMPIONATUL VIITOR

Azi EL-BA: „TICĂ” GORDUNA

„Sunt un antrenor statornic”

Într-un fel, promovarea echipei „EL-BA“ în divizia C înseamnă o revenire. Meritată dacă e să ne luăm după linia de clasament, în care a devansat principala contracandidată, Victoria Lugoj...

26 20 3 3 76-19 43 p

...şi realizată, în primul rând, datorită venirii în iarnă a prof. „Tică“ Gorduna.

REP. : Înainte de a aborda momentul EL-BA, spune-ne care a fost motivul despărţirii de Tomnatic ?

T.G. Am fost schimbat după acel 1-1 cu Şoimii-Textila din ultima etapă. Acum încerc un uşor regret pentru că echipa mai avea şanse de a prinde barajul. Dar nu sunt un ranchiunos şi am păstrat aceleaşi relaţii bune cu conducerea din Tomnatic

REP. : În activitatea ta de antrenor n-ai schimbat prea multe echipe...

T.G. : Totul a început acum 14 ani când încă eram jucător activ la Electromotor. Am stat acolo 4 ani după care au urmat câte un an la Constructorul şi Vulturii Lugoj, 6 ani la Sânmartin şi 3 la Tomnatic. Ca antrenor, şi ca jucător, mi-a plăcut să fiu statornic, să formez echipe, să le cresc.

REP. : EL-BA ai peluat-o din mers...

T.G. : Da, în condiţii precare : lipsă de echipament, de mingi şi cu un lot subţire. Dar, chiar dacă terminase turul pe locul doi toţi doreau promovarea. Şi m-a sprijinit conducerea, dnii : D. Crăciunescu, N. Bochie, M. Fotlo, I. Stoica, cărora li s-au alăturat B. Vuia şi I. Rotaru. Să nu uit şi meritul fostului antrenor K. Kohonitz, care a făcut tot ce a putut în acele momente.

REP. : Acum, bănuiesc, eşti satisfăcut...

T.G. : Orice promovare, la orice nivel, îţi aduce satisfacţii. Şi Ghiţă Chimiuc, fostul meu coechipier de la C.F.R., care acum e la Poli, a început cu promovarea din judeţ a echipei Progresul...

REP. : Cum veţi suporta impactul cu C-ul ?

T.G. : Va trebui să ne întărim puţin. Există o variantă de conlucrare cu Poli, cu jucători care termină junioratul. Obiectivul nostru în sezonul viitor este să ne menţinem în divizie şi să ne rodăm echipa.

REP. : Cu ce lot de jucători ai trecut pragul spre C ?

T.G. : Steiner, Pârvănel, Tufiş, Cârjan, Stoicov, Hălmăgean, Bordiciuc, Chitigă, Gagea, Prodan, Bota, Tutunariu, Popescu cărora li s-au adăugat experimentaţii : Horvath, Franiov, Vătămanu şi Filip.

REP. : Deci, să înţeleg că EL-BA e un teren propice pentru... statornicia ta ?

T.G. : Vreau să continui aici în ciuda altor oferte. Sigur, aceasta nu depinde numai de mine. Dacă cei ce ne-au ajutat până acum se vor implica şi mai mult, aliniindu-se lor şi sindicatul, voi rămâne atâta timp cât voi fi dorit...

A consemnat
DAN GÂRLEA

COPA AMERICA

Se află în plină desfăşurare, cea de a 36-a ediţie a Copei Americii, competiţie fanion a continentului latin. Anul acesta, sunt prezente în premieră şi două reprezentative ale vecinilor de la Nord, echipele Statelor Unite şi Mexicului, clasate pe primele locuri la „Gold-Cup“-ul desfăşurat în anul 1991. Turneul final este găzduit de Ecuador. Vă prezentăm în continuare câştigătoarele de până acum :

Argentina, 13 victorii, în ediţiile 1921, 1925, 1927, 1929, 1937, 1941, 1945, 1946, 1947, 1955, 1957, 1958, 1991. **Uruguay**, 13 victorii, în anii : 1916, 1917 1920, 1923, 1924, 1926, 1935, 1942 1956, 1959, 1967, 1983, 1987 ; **Paraguay**, 2 victorii, în anii : 1953, 1979 ; **Peru**, 2 victorii, în ediţiile : 1939, 1975 şi **Bolivia**, o victorie, în anul 1963.

Iată cum se prezintă clasamentul general al tuturor ediţiilor :

	jocuri	victorii	egaluri	înfrângeri	golaveraj	puncte
1 Argentina	143	95	23	25	366-135	213
2 Uruguay	147	89	18	40	335-162	196
3 Brazilia	129	69	23	37	299-164	161
4 Paraguay	126	51	22	53	209-233	124
5 Chile	135	48	22	65	221-247	118
6 Peru	103	37	23	43	159-171	97
7 Columbia	64	18	13	33	73-135	49
8 Bolivia	77	13	15	49	73-226	41
9 Ecuador	83	6	17	60	79-259	29
10 Venezuela	27	1	4	22	16- 98	6

Clasamentul general al golgeterilor este următorul :

Norberto „Tucho“ Mendez (Argentina) — 17 goluri
Zizinho (Brazilia) — 17 goluri
Teodoro „Lolo“ Fernandez (Peru) — 15 goluri
Severino Varela (Uruguay) — 15 goluri
Ademir (Brazilia) — 13 goluri
Jair Rosa Pinto (Brazilia) — 13 goluri
Jose Manuel Moreno (Argentina) — 13 goluri
Hector Scarone (Uruguay) — 13 goluri

Revenind la această ediţie, vă prezentăm componenţa celor 3 grupe, precum şi programul şi rezultatele înregistrate până în prezent.

GRUPA A

Meciurile se dispută la Quito (capacitate 45.000 locuri) şi Ambato (capacitate 18 000 locuri).

ECUADOR

Culori : galben-albastru ; **Palmares** : nesemnificativ ; **Antrenor** : Dusan Draskovici.

URUGUAY

Culori : albastru deschis-negru ; **Palmares** : campioană mondială 1930 şi 1950, câştigătoare a Copei Americii de 13 ori, campioană olimpică 1924 şi 1928, câştigătoare a Jocurilor Panamericane în 1983. **Antrenor** : Luis Cubilla.

VENEZUELA

Culori : alb-roşu ; **Palmares** : nesemnificativ ; **Antrenor** : Ratomir Dujkovici

S.U.A.

Culori : alb-roşu-albastru ; **Palmares** : participări în turneul final al C.M., 1930, 1934, 1950 şi 1990, câştigătoare a „U.S. Cup“ în anul 1992. **Antrenor** : Bora Milutinovici.

Partide disputate : Ecuador-Venezuela 6-1 ; Uruguay-S.U.A. 1-0 ; Uruguay-Venezuela 2-2 ! ; Ecuador-S.U.A. 2-0.

Au mai rămas de jucat : 22 VI S.U.A.-Venezuela şi Ecuador-Uruguay.

GRUPA B

Meciurile se joacă la Cuenca (capacitate 28.000 locuri)

BRAZILIA

Culori : galben-albastru ; **Palmares** : campioană mondială, 1958, 1962 şi 1970 ; de 4 ori câştigătoare a Copei Americii, vicecampioană Olimpică, 1984 şi 1988 ; câştigătoare a Jocurilor Panamericane 1963, 1975, 1979 şi 1987 ; **Antrenor** : Carlos Alberto.

PARAGUAY

Culori : alb-roşu-albastru ; **Palmares** : 4 participări la turneul final al C.M. 1930, 1950, 1958 şi 1986 ; câştigătoare a Copei Americii, 1953 şi 1979 ; **Antrenor** : Sergio Markarian.

CHILE

Culori : roşu-albastru ; **Palmares** : semifinalistă a C.M. în 1962, vicecampioană a Americii în 1955, 1979 şi 1987 ; vicecampioană a Jocurilor Panamericane în 1987 ; **Antrenor** : Arturo Salah.

PERU

Culori : alb-roşu ; **Palmares** : 4 participări la turneul final al C.M. 1930, 1970, 1978, 1982 ; câştigătoare a Copei Americii în 1939 şi 1955 ; **Antrenor** : Vladimir Popovici.

Partide disputate : Paraguay-Chile 1-0; Brazilia-Peru 0-0.

Au mai rămas de disputat : Paraguay-Peru şi Brazilia-Chile (disputate aseară, târziu); 24 VI Chile-Peru şi Brazilia-Paraguay.

GRUPA C

Partidele se dispută la Machala (capacitate, 17.000 locuri), Guayaquil (capacitate 55.000 locuri) şi Portoviejo (capacitate 18.000 locuri).

ARGENTINA

Culori : alb-albastru-negru ; **Palmares** : campioană mondială 1978 şi 1986 ; câştigătoare de 13 ori, a Copei Americii vicecampioană olimpică în 1926, câştigătoare a Jocurilor Panamericane în 1951, 1955, 1959 şi 1971 ; **Antrenor** : Coco Basile.

COLUMBIA

Culori : galben-albastru ; **Palmares** : 2 participări la turneul final al C.M., 1962 şi 1990 ; vicecampioană a Americii în 1975, vicecampioană a Jocurilor Panamericane în 1971 ; **Antrenor** : Francisco Maturana.

MEXIC

Culori : alb-verde ; **Palmares** : prezenţa în sferturile de finală la C.M. din 1970 şi 1986, campioană a Americii de Nord şi Centrale în anii 1935, 1938, 1959 1966, 1971 şi 1977 ; **Antrenor** : Meja Baron.

BOLIVIA

Culori : verde-alb ; **Palmares** : 2 participări la turneul final al C.M., 1930 şi 1950, câştigătoare a Copei Americii în 1963 ; **Antrenor** : Javier Ascargorta.

În această grupă s-au jucat : Columbia-Mexic 2-1 ; Argentina-Bolivia 1-0 ; Argentina-Mexic 1-1 şi Columbia-Bolivia 1-1.

Mai sunt de disputat : 23 VI Mexic-Bolivia şi Argentina-Columbia.

Sferturile de finală sunt programate la 26 şi 27 iunie la Quito şi Guayaquil.

Semifinalele se vor disputa la 30 iunie şi 1 iulie în aceleaşi localităţi.

Meciul pentru locul 3 se va desfăşura la 3 iulie, la Guayaquil.

Finala va avea loc la 4 iulie, tot la Guayaquil.

SANDU USUSAN

MEA CULPA

Ocolit de toţi, chiar şi de „Vest Sport“, considerat un fel de paria al fotbalului arădean, Emanoil Gherghel, directorul tehnic al Astrei, a reuşit cu o echipă care cuprinde 8 (opt ! !) juniori, o victorie **în extremis la Cavnic, cu 3-1, care înseamnă evitarea retrogradării în ceasul al... 13-lea.**

Chiar dacă nici pe departe nu se poate compara cu reuşita echipei U.T.A., performanţa celor de la C.S. Astra rămâne notabilă !

O. PĂCURARIU

FOTBAL ➡➡ DIVIZIA A.II

FIESTA LA ARAD!

(urmare din pag. 1)

el dovedindu-se și mai târziu un periculos șuteur la poarta adversă • Rinder se remarcă din nou la șutul lui Țârlea. Mitu are o acțiune frumoasă, când îl pierde pe drum pe Chimoiu, dar centrarea lui nu este interceptată de Târțău • Oaspeții egalează într-un moment în care nimeni nu se aștepta la așa ceva • La o lovitură liberă a lui Stupar, Riviș șutează puternic și precis, dar același Rinder are o intervenție foarte bună. Mohora, de la oaspeți, scapă singur din terenul său, ajunge față în față cu Sinescu, dar trage în acesta • Repriza a doua debutează cu un penalty în urma unui fault asupra lui Țucudean, abia intrat în teren. Ungur stabilește scorul final și ultimele douăzeci de minute de joc se scurg greu atât pentru jucătorii aflați în teren, cât și pentru mult prea încercații suporteri arădeni • Într-un târziu se aude fluierul izbăvitor al lui C. Sorescu, care anunță sfârșitul partidei. Ceea ce a urmat este greu de descris. Entuziasmul n-a cunoscut margini. Spectatorii arădeni i-au aplaudat cu multă generozitate pe oaspeți, ca apoi să pătrundă pe teren pentru a-și îmbrățișa idolii, care în sfârșit au transformat visul în realitate. Oameni în toată firea, tineri și copii s-au înghesuit în apropierea jucătorilor pentru a-și manifesta bucuria. Fostele glorii ale echipei, aflate pe marginea terenului aveau lacrimi în ochi. La ora când am scris aceste rânduri, un grup de tineri înfășurați în steaguri alb-roșii, scandează numele echipei U.T.A. pe străzile orașului...

LA UȘA VESTIARULUI

R.: D-le Tilihoi cum vă simțiți în postura în care echipa dumneavoastră a decis practic promovata din seria a doua a diviziei A ?

N.T.: De fapt nu noi am hotărât aceasta. Soarta a fost de așa natură, nouă nerămânându-ne decât să ne apărăm corect șansele.

R.: S-a vehiculat faptul că, la partida — Jiul Craiova — F.C. Oradea, oaspeții au contestat dreptul de joc al unui jucător de-al Jiului Craiova. Care este de fapt realitatea ?

N.T.: ROAF-ul este clar: o substituire de jucător se contestă la pauză sau la sfârșitul jocului. Cum orădenii nu au făcut acest lucru, consider că restul sunt simple speculații.

R.: Acum la sfârșit de sezon, o întrebare firească: Ce gânduri de viitor aveți ca antrenor ?

N.T.: Rămân la Jiul Craiova ! Vreau să consolidez o echipă tânără, care de fapt există, să aibă forță de muncă și caracter și, ușor, să urcăm în clasament, fără... să simtă nimeni.

O. P.

DUPĂ 65 DE MINUTE DE „B"...

C.F.R. Timișoara — Metalurgistul Cugir 1-1 (0-1)

Duminică, ora 11, stadion C.F.R., vreme caniculară, teren bun, spectatori 1.500.

Arbitri: I. Danciu (Petroșani) — I. Ianoș (Deva), N. Lixandru (Petroșani).

Observator: Iordan Angelescu (București).

Cartonașe galbene: Teodorescu, Otiman, Stănescu, Ursu, Balea și Preda.
Cartonașe roșii: Ursu.

C.F.R.: Băluță — Ivan — CONTESCU, Himcinschi, Sârb (46, Ianoșev) — Simcelescu, Neagu (46, STOICOVICI), Otiman (cpt.), Kocsișan — Teodorescu, Petre Narcis.

METALURGISTUL: GROZA — STĂNESCU (cpt.) — Robuțiu, Ohâi, Balea — PREDA, Cristea (69, Ursu), Achim, I. Moldovan (8, Schadi) — HEGYI, Sălăjan.

Au marcat: PREDA (min. 16) cu un șut pe jos, reluând în plasă o centrare a lui Hegyi; CONTESCU (min. 81) care a aruncat stadionul în aer, cu un șut plasat, la colțul lung.

JUCĂTORUL MECIULUI: CONTESCU.

• Timișoara rămâne prezentă în divizia „A", după ce duminică dimineață, la capătul unui meci interzis bolnavilor coronarieni, C.F.R.-iștii lui nea' Tavi Foale reușesc să nu piardă în fața unor cugireni veniți să joace, la Timișoara, cu „cuțitele pe masă" • Nemaiavând ce pierde, oaspeții au început meciul în forță dominând prima repriză, prin incursiunile lui Hegyi și Preda și beneficiind de siguranța apărării conduse de Stănescu • Situația devine dramatică, în minutul 16, când Preda înscrie pe lângă un Băluță paralizat în poartă și după ce Hegyi trecuse ca prin gară pe lângă un Sârb crispat de miza jocului • Pe bulevardul fundașului stânga timișorean, Hegyi va scăpat cu regularitate, creând panică în tribune • În minutul 40, meciul se putea încheia pentru că Cristea șutează în transversală, la o centrare a aceluiași Hegyi • Timișorenii ies mult schimbați în bine, de la vestiare. Sârb și Neagu sunt înlocuiți de către Ianoșev, respectiv de Stoicovici. Ivan revine pe postul său de fundaș dreapta, Kocsișan este retras în apărare, pe partea stângă, iar Contescu urcă în linia de mijloc. A fost o mutare salutară pentru că Contescu și Stoicovici își vor împinge echipa în atac, pe durata întregii reprize a doua • Teodorescu și Petre Narcis, vor rata enorm, vor fi două bare, dar până la urmă... totul e bine când se termină cu bine • Ar fi și mai bine să nu se uite, că, duminică, C.F.R.-ul a jucat 65 de minute în divizia B și nu ne rămâne decât să sperăm că la anu' pe vremea aceasta, ne va fi mai ușor.

IOAN DORIN VOINEA

Rezultatele ultimei etape: Corvinul — Unirea A.I. 2-1; I.C.I.M. Brașov — C.F.R. Cluj 2-0; Bocșa — F.C. Drobeta 4-0; F.C. Bihor — Gloria Reșița 4-2; Metrom — Tractorul 2-0; Olimpia S.M. — Jiul Petroșani 3-1; U.T.A. — Jiul Craiova 3-1; C.F.R. Tms — Cugir 1-1; F.C. Maramureș — Zalău 6-3.

U.T.A.	34	20	4	10	64-33	44	+10
F.C. Bihor	34	18	7	9	54-38	43	+ 9
Jiul Petroșani	34	18	3	13	68-40	39	+ 5
Gloria Reșița	34	18	3	13	42-35	39	+ 5
Metrom	34	15	7	12	36-31	37	+ 3
F.C. Maramureș	34	16	3	15	70-51	35	+ 1
Tractorul	34	15	4	15	52-50	34	0
I.C.I.M. Brașov	34	14	6	14	45-44	34	0
Unirea A.I.	34	15	3	16	49-52	33	— 1
Jiul Craiova	34	14	4	16	42-54	32	— 2
Bocșa	34	13	5	16	45-53	31	— 3
Corvinul	34	12	7	15	48-61	31	— 3
F.C. Drobeta	34	13	5	16	33-46	31	— 3
Zalău	34	14	2	18	47-54	30	— 4
C.F.R. Cluj	34	13	3	18	56-68	29	— 5
C.F.R. Tms.	34	13	3	18	37-55	29	— 5
Cugir	34	12	5	17	44-65	29	— 5
Olimpia S.M. *	34	14	4	16	55-57	28	— 6

* Echipă penalizată cu 4 puncte.

U.T.A. a promovat în Divizia Națională iar formațiile METALURGISTUL CUGIR și OLIMPIA SATU MARE au retrogradat în Divizia B.

ochi in ochi

ADI CUZMANOVICI

„CSM Reșița nu se va dezintegra!"

REP.: Dle Cuzmanovici, un campionat s-a încheiat, urmează altul. Din păcate pentru C.S.M. acesta va fi în cadrul diviziei secunde. Se vorbește, mai bine zis, se presupune că această frumoasă echipă a Reșiței se va dezintegra...

A.C.: Nu vom permite așa ceva. Suntem hotărâți să păstrăm acest fond de jucători pentru o promovare, la anul, din nou în divizia națională!

REP.: În acest fond de jucători, de care pomeniți, îi includeți și pe Popa și pe Cristi Alexandru, pentru că am semne că ei vor încerca să-și caute ceva în străinătate.

A.C.: Vreau să spun că Popa și Cristi Alexandru sunt la noi considerați jucători de bază. Dacă ei, la vârsta lor, găsesc vreo echipă, afară, unde pot să se realizeze ca oameni, le voi da drumul. Cu condiția ca și clubul să fie mulțumit din aceste eventuale tranzacții!

REP.: C.S.M.R.-ul este un club care a cam suferit din punct de vedere financiar. Băieții aceștia au jucat pe foarte puțini bani. După părerea multora, în această formă, această echipă poate chiar... defila prin divizia A. Va fi însă nevoie de un suport financiar mult mai serios...

A.C.: După jocurile pe care le-am realizat în retur, când am învins o seamă de echipe puternice și foarte puternice, eu zic că putem tinde la promovare. Referitor la suportul financiar, sper în ajutorul orașului, al celor două uzine mari din Reșița, al primăriei și conducerii județului.

REP.: Rămân sceptic la această afirmație, știind că în acest sezon v-au ajutat prea puțin, chiar deloc. De aceea vă întreb, dacă ați avea oferte pentru jucători ca Potocianu și Pușcaș, care să vă permită să trăiți câteva luni bune, ce răspuns ar da clubul ?

A.C.: Noi am dori ca ambii jucători amintiți să rămână să joace la noi. Spun asta pentru că s-ar putea să fie transferați la alte echipe dar, datorită tinereții lor, să rămână să joace la noi.

REP.: Eu zic că Potocianu poate juca oricând la orice echipă de divizia națională!

A.C.: Dacă vom avea certitudinea că acest jucător va fi titular la o altă echipă, nu să facă tușe — și aici mă refer la cazul lui Csik de la Poli care nu prea joacă la Steaua — și C.S.M.-ul va câștiga ceva la acest transfer...

REP.: Riscați atunci să rămâneți o echipă-rampă de lansare pentru jucători de primă ligă, cum ar fi Iovan, Dorinel Munteanu, Panduru, Cojocaru... Exemple ar mai fi...

A.C.: Sigur că dacă toți jucătorii exreșițeni ar fi acum la noi n-am avea probleme cu nici o echipă din divizia națională. Eu mă bucur însă că acești jucători joacă la echipe mari și mi-ar place să lansăm tot timpul astfel de valori.

REP.: Bine, dvs. vă bucurați ca om pentru realizările foștilor jucători reșițeni. Dar pentru Reșița, ca centru fotbalistic, aceasta este o perpetuă, mare pierdere! Chiar dacă pentru Panduru s-au luat niște bani, din care s-a trăit o perioadă, iar pe Dorinel și pe Iovan aproape nimic! Dar să revenim la perspective. Cum va arăta conducerea tehnică în sezonul viitor ?

A.C.: Conducerea tehnică nu va fi schimbată. Ilie Pătruică și cu mine am adus acest cuplu de antrenori și el nu va fi schimbat. Cred că fotbalul reșițean se va ridica cu acest cuplu care are contract cu noi pe doi ani.

REP.: Deci aveți contract cu Stănescu și Crainiciuc ?

A.C.: Doar cu Stănescu.

REP.: Și ați onorat clauzele acestui contract, că tot aud altfel de zvonuri ?

A.C.: Tot ce mai avem de onorat este o locuință. Aceasta se va realiza în cel mult o lună, apartamentul dlui Stănescu, dintr-un bloc ce va fi dat în folosință zilele acestea, este deja finisat.

REP.: De ce nu a condus atunci Silviu Stănescu echipa în partida de la Timișoara ?

A.C.: Nu a plecat de la echipă, a fost învoit trei zile și sub conducerea lui vom ținti, anul viitor, promovarea.

REP.: Dl. Pătruică ?

A.C.: Este tot la echipă și va rămâne la echipă. Nu s-a putut deplasa la Timișoară din motive de afaceri particulare.

REP.: Deci formula rămâne! Și totuși, echipa care a terminat turul la -9, a „mai făcut" un minus 4 și-n retur. Deci un mare pas înainte nu s-a făcut. Mergeți în continuare pe mâna lui Silviu Stănescu ?

A.C.: Silviu Stănescu a luat echipa după perioada de pregătiri din iarnă. Eu cred că n-a avut timp să-și facă echipa.

REP.: Silviu Stănescu a jucat cu echipa pe care a pus-o Firițeanu în teren!

A.C.: Eu nu-i contest meritele lui Firițeanu.

REP.: Credeți că el ar fi salvat echipa ?

A.C.: Nu. Nu cred. Datorită multor aranjamente care au fost în retur, ne trebuiau cel puțin 8 puncte de afară.

REP.: Chiar dacă băteați Farul ?

A.C.: Dacă băteam Farul, poate nu băteam Steaua. Au fost puncte pe care, sincer, nu le-am luat în calcul.

REP.: Lunea trecută Costică Rădulescu a fost văzut prin Reșița!

A.C.: A fost în Reșița. Ar vrea să ia echipa C.S.M. Reșița.

REP.: Cum adică ar vrea să o ia ? Cu cine a discutat ?

A.C.: Cu patronul firmei „VEGA" din Caransebeș, care, împreună cu Costică, vrea să ia echipa. Nu s-a perfectat absolut nimic. Rămânem cu cuplul Stănescu — Crainiciuc. Eu n-am nimic cu Costică Rădulescu, este un antrenor mare, dar când am avut nevoie de el, în noiembrie, la -7, nu a vrut să vină. Un antrenor mare vine și la bine și la rău. Silviu Stănescu a venit la -9!

REP.: Concluzionând, dle Cuzmanovici, ca să promovați la anul vă trebuie echipă, relații și bani. Dacă pleacă Cristi Alexandru, Popa, Pușcaș și Potocianu, echipă n-aveți. Bani aveți? Relații aveți ?

A.C.: Eu zic că vă contraziceți. Dacă pleacă acești jucători bani vom avea. Suficienți ca să cumpărăm alți jucători. Chiar dacă pleacă numai doi o să avem bani să menținem echipa.

REP.: E vorba de bani de promovare! Dacă-l exceptăm pe dl. Pătruică — care se pare că este singurul cu un sprijin financiar consistent — nu v-a ajutat nimeni...

A.C.: Așa este. Din 1 noiembrie 1992 până la ora actuală, nimeni în afară de dl. Pătruică n-a dat bani la echipă. Nu cred că va renunța acum. Dumnealui rămâne principalul suport financiar al C.S.M.R.-ului.

A consemnat

DUKI POPOVICI

BUGGS BUNNY MARTOR LA

RĂZBOIUL CHISI — PAIN,

care capătă accent de violenţă verbală deocamdată . . .

PAIN : Nu v-am povestit cum l-a dat Heller afară pe Chisi de la Poli pentru că a uitat să-i dea banii. Că doar Chisi a lucrat pe bani. Heller l-a luat pe Chisi de guler şi l-a întrebat unde sunt banii. Şi a doua zi el cu Cojereanu au zis **„Afară cu ăsta !"**.

B.B. : Heller cu Cojereanu l-au dat afară pe Chisi de la Poli ?

PAIN : Da, deoarece Chisi a uitat să le predea banii pe care i-a luat de la întreprinderi . . . El spunea că eu am câştigat la C.A.P. Am câştigat, da' şi el a câştigat la Poli, cu Heller împreună.

CHISI : De ce nu spune cum n-a primit viză ? N-a primit la Bucureşti şi i-am făcut-o aici.

B.B. : Pentru America ?

CHISI : Nu, pentru R.F.G. După ce s-a dus degeaba la Bucureşti şi nici bilet de tren nu şi-a luat ! . . . Şi să vă mai spună cum a mituit toată miliţia ungară şi cehoslovacă, cu 25 de sticle de rom, pentru greşeli de circulaţie.

B.B. : Da' romul al cui era ?

CHISI : Al meu ! L-am luat să fac şi eu un ban în Cehoslovacia !

PAIN : Romu' oricum era din . . . valoarea adăugată ! N-a rămas Chisi în pierdere. A pus el acolo procentu' din tehnica valorii.

B.B. : Dar cu tricoul cum a fost ?

CHISI : Mi-a dat un tricou uzat din America şi, după o săptămână, a venit şi mi-a spus : **„Bă, ce bine îţi stă !"** şi mi-a cerut bani sau produse !

PAIN : Vă întreb eu de ce stă Chisi acum în conducere ? Dacă n-ar câştiga, n-ar sta. Orice funcţie, la el, e valoare adăugată ! El şi la Poli aşteaptă adaosul comercial !

CHISI : De ce nu spune Pain cum a fost când a fost el în conducere ? Când veneau de la Craiova, a vândut pachetul cu hrană rece al contabilului şef, Olaru, şi după o săptămână l-au dat afară!

PAIN : Nu l-am vândut ! I l-am dat lui Chisi, că venea de la Craiova flămând. Era sărac ! Acum nu se mai uită la mine !

CHISI : Când era Pain în conducere s-au dus şapte inşi la Bucureşti să aranjeze un meci nul. Rector, prorector, doi contabili şi trei ceapişti . . . şi au luat 7-0 ! . . .. Şi când a fost portar a luat un gol de la 120 de metri! Şi nu se ştie dacă nu a fost vânzare . . . Aşa că să nu vorbească de bani că mie nu-mi plac banii. Eu sunt curat şi cinstit. Dumnezeu mi-e martor.

PAIN: Ştie că Dumnezeu nu există, de aia vorbeşte !

CHISI : El vorbeşte aşa, că-i al lui Miloşevici. Dacă ar fi acum conducător ar împărţi stadionul în şapte ! A fost în America şi nimic n-a înţeles . . . Dacă ar şti ăia de la firma Mercedes că duce ouă cu maşina i-ar cere-o înapoi . . . Nu băga asta că poate aud ăia . . .

BUGGS BUNNY

Nu-i vestiaru' seif de bancă

■ Cum Reşiţa a retrogradat şi agentul nostru de acolo simte că-şi pierde prima de Divizie Naţională, a început să fie foarte activ, trimiţându-ne următoarea telegramă necodificată : **Nu-l credeţi pe Cuzmanovici. Stop. Silviu Stănescu a şters-o. Stop. N-a primit nici bani, nici apartament. Stop. Aliniat. Puşcaş şi Potocianu nu-s la trial la Poli. Sunt cu naţionala în Coreea. Stop. La ei nu-i vorba de trial, ci de bani. Stop. Aliniat. Ilie Pătruică, zguduit de exemplul tragic al lui Ioan Reinhardt, s-a hotărât să nu se mai îngrijească de C.S.M.R. Stop. Se va îngriji de propria-i inimă. Stop. Costică Rădulescu stă la pândă. Stop.**

■ Auzim şi nu ne vine să credem. Agentul de Reşiţa s-ar putea să nu piardă indemnizaţia de D.N. Ne-a venit un semnal ultrasecret de la F.R.F. că se face prima ligă de 20 de echipe ! Agentul nostru bahic, specializat în urmărirea conducătorilor, antrenorilor şi jucătorilor în restaurante, birturi şi cârciumi, ne asigură că se mai bea un whisky cu sifon, un Riesling la spriţ, dar să diluezi o diluare e şi în fotbal un pleonasm. Sorry Reşiţa.

■ Lucian Gheorghiu, colaborând cu „Agentura", fără acoperire, pe faţă, ne transmite cu semnătură : **După finalul scandalos de campionat, se pare că vom asista, zilele următoare, la un scandal tip „Cannelas '71" din Germania. Se zvoneşte că Sechelariu, patronul Selenei, este în posesia unei casete audio, pe care este înregistrată întâlnirea mai multor preşedinţi de club, la care s-a hotărât cine trebuie să retrogradeze. Se presupune că, dacă va fi dată publicităţii, vor cădea mai multe capete şi 7-8 echipe vor retrograda.**

■ Florea Văetuş, antrenor la Metalurgistul Sadu, l-a tras de urechi (!?!) pe tuşierul Victor Ciurescu, în timpul partidei Metalurgistul cu Şoimii Sibiu, din divizia B, seria a III-a. Oare nu se găseşte nimeni, la Comisia de disciplină, care să-l „urecheze" puţin pe acest, cam de mult, recalcitrant element, din fotbalul nostru ?

■ Că-i poamă sau pom, adevărul îl supără pe . . . om. Mai ales dacă se simte cu musca pe căciulă. Am aflat de la agentul nostru, de la Arad că după interviul acordat de Francisc Tisza, săptămânalului nostru, conducătorii clubului l-au criticat, care mai de care. Acest fapt însă, nu i-a împiedicat pe cei în cauză să se înghesuie, bineînţeles, în autocarul care a plecat la Bratislava cu echipa de cadeţi a clubului F.C. Aris.

AGENTURA

URECHEA CIULITĂ

ADRIAN CHISELIŢĂ : **„Când Mircea Sandu şi-a depus mandatul eu am înţeles că l-a depus pentru încă patru ani . . . Dacă vă închipuiţi altceva sunteţi naivi !"**

LAZA KNEJEVICI, în timpul partidei Poli-C.S.M.R. : **„Când o să se termine şi la Timişoara cu meciurile astea amicale".**

SORIN CÎRŢU : **„E o ruşine ce se întâmplă în ţara asta ! Dacă nu se iau măsuri drastice după meciul de la Cluj, ne vom retrage echipa din campionat !"**

UN „MUCALIT", din tribună, în timpul meciului Electroputere — Poli, când scorul era 0-0 : **„Ce faceţi măi Varga, veniraţi aci să nu ne lăsaţi în Cupa U.E.F.A. ?!"**

V. BANU, tuşier la meciul C.S.M. — Dacia Brăila, când a semnalizat cinci reşiţeni în ofsaid : **„Mă, voi nu ştiţi că nu sunteţi voi fundaşii ?!"**

MIRCEA STOENESCU, observator la U.T.A. — Jiul Craiova : **„Deşi ar trebui să fiu imparţial, nu pot să nu mă bucur de reuşita U.T.A.-ei, că prea de mult se aşteaptă asta !"**

GIGI BORUGĂ : **„Sunt foarte fericit şi tot Aradul este, dar, îmi pare rău, au fost ultimele 90 de minute alături de aceşti băieţi".**

CORNELIU SORESCU, arbitrul partidei U.T.A. — Jiul Craiova : **„Am văzut U.T.A. de trei ori şi fără să flatez pe nimeni, vă spun cu mâna pe inimă că a promovat cea mai bună echipă. Vă spun sigur, U.T.A. se va menţine în divizia naţională".**

BUGGS BUNNY

FOTBAL ➡➡➡ DIVIZIA B.IV

O SIMPLĂ FORMALITATE

Vulturii Lugoj — Ardudeana Ardud 4-0 (2-0)

Duminică, ora 11, stadionul „Tineretului", teren bun, timp frumos, spectatori 200.

Arbitri : M. Ghiberdel — A. Petrescu, M. Mâncă (toţi din Piteşti).

Cartonaşe galbene : Dragomir.

VULTURII : Micloş — Oancea — Popeţ, Aioanei, Hodoneanţu (50, Ladany) — Cical, Bungău, Haţegan (46, Olteanu), Ghiţă — Craiu, Ilcu.

ARDUDEANA : Câmpan — Steigher — Beltechi, Foitoş, Rusz — Socaci, Turtureanu, Costea — Petcas, Dragomir (65, Horvath).

Au marcat : ILCU (25) cu un şut în colţul lung de la 6 m, după o pasă primită de la Oancea ; GHIŢĂ (30) cu un şut puternic din interiorul careului mare ; POPEŢ (58) care a reluat cu capul, mingea respinsă de Câmpan, la şutul lui Ilcu ; ILCU (64) care a trimis tot cu capul, în colţul porţii, după o excelentă centrare a lui Aioanei.

JUCĂTORUL MECIULUI : ILCU.

● A fost o partidă fără istoric, jocul curgând doar spre poarta lui Câmpan ● Oaspeţii s-au limitat la o apărare supraaglomerată, cu marcaj strict la piesele de bază, Ilcu şi Ghiţă ● Dacă meciul s-a încheiat doar cu acest 4-0 este şi datorită intervenţiilor excelente ale portarului din Ardud, precum şi impreciziei şuturilor jucătorilor lugojeni, Ilcu ratînd chiar şi un penalty (min. 54). ● De la gazde am reţinut forma bună a lui Ilcu, în timp ce de la Ardudeana, echipă de mult retrogradată, în afara lui Câmpan, o bună impresie a lăsat doar mijlocaşul Rusz.

MIRCEA VÂNTU

Rezultatele etapei : Aris — Electromureş 2-0 ; Lipova — Phoenix 4-2 ; Motorul — Venus Lugoj 2-1 ; Someşul S.M. — Dej 4-1 ; Zalău — Voivozi 2-0 ; U.M.T. Clujana 8-0 ; Târnăveni — Aiud 4-3 ; Vulturii Lugoj — Ardudeana 4-0 ; Cavnic — Astra 1-3 ; Carei — Reghin 3-1.

Phoenix	37	21	6	10	71- 58	48	+12
Vulturii*	37	21	4	12	62- 41	42	+4
Aris	37	19	4	14	63- 50	42	+4
Venus	37	20	0	17	78- 56	40	+4
Carei	37	17	6	14	45- 38	40	+2
Dej	37	18	3	16	69- 47	39	+1
Someşul	37	16	7	14	63- 59	39	+1
Zalău	37	18	3	16	61- 62	39	+1
Motorul	37	19	1	17	61- 77	39	+1
Reghin	37	16	6	15	59- 39	38	+2
Târnăveni	37	17	4	16	77- 66	38	0
U.M.T.	37	17	4	16	61- 51	38	0
Lipova	37	18	2	17	62- 58	38	0
El-mureş	37	16	5	16	57- 57	37	+1
Voivozi	37	17	2	18	54- 45	36	0
Astra	37	16	4	17	44- 53	36	0
Aiud	37	17	1	19	49- 61	35	—1
Cavnic	37	16	1	20	52- 59	33	—5
Clujana	37	10	2	25	43- 81	22	—14
Ardudeana*	37	8	1	28	31-105	13	—23

* Echipe penalizate cu 4 puncte.

Etapa viitoare (ultima, miercuri, 23 iunie) : Reghin — Aris ; Astra — Carei ; Ardudeana — Cavnic ; Aiud — Vulturii ; Clujana — Târnăveni ; Voivozi — U.M.T. ; Dej — Zalău ; Venus — Someşul ; Phoenix — Motorul ; Electromureş — Lipova.

FOTBAL ➡➡➡ DIVIZIA B.III

RĂU A FOST DOAR... PEREŞ

ARSENAL REŞIŢA — MINERUL ANINA 3-2 (1-1)

Duminică, ora 11, stadion I.M.R., spectatori 600, teren foarte bun, timp excelent pentru fotbal.

Arbitri : Andone Vişan — Stelian Bogaciu, Gheorghe Gălbează (toţi Bucureşti).

Cartonaş galben : Pereş.

ARSENAL : Balaci — SOLA — Vlădia (cpt.), Pereş, CĂPRARIU — Stănescu, Marinescu, Boltaşiu, Stan (35, BANA) — Vasiu (75, Tănăsie), CIOCAN.

MINERUL : STEINER (cpt.) — Lazăr — Cârjan, Ghideu, Hanciuc — MALIŢA, CIUREA, Büle I (46, Marişescu), Iorga — M. Marcel (66, Arnăut), MATHE.

Au marcat : HANCIUC (min. 14) cu un şut ce s-a vrut „centrare" mingea trecând peste un Balaci „impietrit", CIOCAN (min. 31) după ce Vasiu a şutat în bară ; CĂPRARIU (min. 47) cu un şut din interiorul careului mingea lovind transversala şi ricoşând apoi în plasă ; CIOCAN (min. 52) de la punctul de la 11 metri dar . . . nu din penalty ; CIUREA (min. 90) din lovitură de pedeapsă acordată la faultul lui Căprariu asupra lui Maliţa.

JUCĂTORUL MECIULUI : MATHE

● Partidă eliberată de orice miză, combatantele aflându-se în postura de a nu mai avea emoţii până-n final nici în ceea ce priveşte promovarea (unde erai Anina după etapa a 16-a a turului ?) nici în ceea ce priveşte zona retrogradării ● Vestea încetării din viaţă a „maestrului" Ioan Reinhard, adusă la cunoştinţa celor prezenţi de prof. Ilie Pătruică, i-a îndurerat pe toţi cei de faţă, în memoria lui Jancsi bacsi ţinându-se un moment de reculegere înaintea începerii meciului ● Meciul a plăcut, fiind alert, cu foarte multe faze de poartă, gazdele, cu toate cele trei goluri înscrise, se mai pot „văita" de alte 3 „bare" în care mingea expediată pe rând de Vasiu (min. 31), Bană (min. 41) şi Ciocan (min. 71) a „troznit" din plin cea de a „treia mână" a portarului . . . ● Arbitrul Vişan care a condus excelent această partidă nu a avut „probleme" disciplinare deosebite, jucătorii ambelor echipe preocupându-se exclusiv de joc, oaspeţii arătând că au învăţat ceva din meciurile de naţională disputate de C.S.M.R. în „exmatricularea" de la Anina ● La meci a fost prezent şi Mircea Chivu, întors temporar din Germania pentru a-şi lua carnet de conducere, şi care aflat în imediata apropiere a băncii tehnice a fostei sale echipe nu s-a putut abţine să nu dea „nişte indicaţii" foştilor săi elevi ● Singurul „depăşit" de miza inexistentă a jocului a fost Pereş care n-a vrut să rămână dator pentru nişte poliţe de la Anina pe care le-a „rambursat" alegându-se cu unicul cartonaş galben al meciului ● Rezultatul final prin care gazdele au învins doar la un gol diferenţă nu reflectă cvasitotalitatea cu care în cea mai mare parte a meciului au atacat „tunarii", singurul care a pus probleme apărării gazdelor fiind Mathe, cu un dribling debordant, dar insuficient sprijinit de coechipierii săi foarte lenţi . . .

PETRU FUCHS

Rezultatele etapei : ROVA Roşiori — Slatina 2-2 ; Lupeni — Electrica Fieni 3-0 (neprezentare) ; Gaz Metan Mediaş — Stoina 3-0 ; Curtea de Argeş — Sadu 1-1 ; Şoimii Sibiu — Alexandria 0-1 ; Arsenal — Anina 3-2 ; Cimentul Fieni — Dacia Piteşti 2-1 ; C.S. Târgovişte — A.S. Paroşeni 4-1 ; Uricani — Mătăsari 4-1 ; Caransebeş a stat.

Gaz Metan	35	22	2	11	68-31	46	+10
Stoina	35	19	2	14	57-44	40	+6
Uricani	35	18	3	14	62-59	39	+3
Arsenal	35	18	2	15	60-46	38	+2
Cim. Fieni	35	16	5	14	61-55	37	+1
Dacia Piteşti	35	16	5	14	45-47	37	+3
Anina	36	17	2	17	51-52	36	0
Curtea de Ag.	35	15	6	14	56-58	36	0
Târgovişte	35	16	3	16	61-41	35	—1
Mătăsari	35	16	2	17	63-50	34	0
Lupeni	35	16	2	17	56-58	34	—2
Sadu	35	14	6	15	49-55	34	0
ROVA Roşiori	35	14	5	16	47-47	33	—3
Şoimii Sibiu	35	16	1	18	51-55	33	—3
Paroşeni	35	16	1	18	54-63	33	—1
Slatina	35	13	6	15	41-51	32	—2
Alexandria	35	13	6	15	42-60	32	—2
Caransebeş	35	15	2	18	50-69	32	—2
Electr. Fieni	35	11	3	21	31-63	25	—9

Etapa viitoare (ultima, miercuri, 23 iunie) : Slatina — Uricani ; Electrica Fieni — ROVA Roşiori ; Stoina — Lupeni ; Sadu — Gaz Metan ; Alexandria — Curtea de Argeş ; Caransebeş — Şoimii ; Dacia Piteşti — Arsenal Reşiţa ; Mătăsari — C.S. Târgovişte.

PLANETA FOTBAL

COPPA ITALIA

GRAZIE ROMA!

CHE MEMORABILE FINALE!

ROMA — TORINO 5-2 (1-1)!

În pofida acelui 0-3 din tur, 70.000 spectatori (încasări 2,5 miliarde de lire) au venit pe „Olimpico", sperând într-o minune şi transformând stadionul într-un adevărat infern. Focuri roş-galbene (culorile Romei), fum, bubuituri. „Forza Roma" irump tribunele.

Absenţe notabile în cele două formaţii. Aldair (accidentat în tur, operat duminică) de la gazde şi Annoni de la Torino şi el accidentat.

Gazdele au început în forţă şi în primele 10 minute Carnevale ratează 3 situaţii de gol! În min. 22, giallo-rossi au deschis scorul, dintr-un penalty, transformat de Giannini, acordat cu destulă uşurinţă, pentru un fault al lui Cois asupra lui Carnevale, de arbitrul veronez, Sguizzato. În prelungirile primei reprize, după o pasă primită de la Scifo, Silenzi a şutat pe jos, în colţul lung de la 14 metri, învingându-l pe tânărul Fimiani.

Repriza secundă este într-adevăr una interzisă cardiacilor. În numai 4 minute, Roma a înscris două goluri (cap Rizzitelli în urma unei lovituri de colţ, min. 47 şi Giannini min. 49, tot din penalty, după un fault clar al lui Mussi asupra lui Hässler). După doar două minute, acelaşi Silenzi (născut tocmai în cetatea Eternă!) a înscris din nou, cu o lovitură de cap. Dar elevii lui Boşkov nu au renunţat şi au mai marcat alte două goluri! „Vulpoiul" Carnevale a mai obţinut un penalty, min. 55, transformat de acelaşi Giannini, pentru ca apoi Mihailovici să transforme impecabil, o lovitură liberă de la 25 metri, min. 65 aruncând practic stadionul în aer!

Incredibil, dar adevărat. Roma mai avea nevoie de un singur gol, pentru a intra în posesia trofeului. Partida ajunge la paroxism în momentul în care Marchegiani a intervenit miraculos la şutul lui Rizzitelli şi la „capul" lui Benedetti, pentru ca apoi „principele" Giannini să trimită în bară! Golul de „aur" însă nu a mai venit şi astfel după 103 minute (timpul total de joc, cel efectiv fiind doar de 44 minute, datorită numeroaselor întreruperi), Roma şi-a văzut spulberat visul, dar pentru felul în care a luptat, merită toate felicitările. Mihailovici s-a prăbuşit pe gazon, Giannini avea ochii înecaţi în lacrimi, iar soţia fostului „presidente" Dino Viola (decedat acum doi ani) privea în gol. Iar încercaţii suporteri romani asistau pentru a treia oară la pierderea unei cupe pe Olimpico, după finala C.C.E., cu Liverpool în 1984 şi finala Cupei U.E.F.A., cu Inter, în 1991.

După 22 de ani, Torino a cucerit Coppa Italia (va participa alături de Parma, în Cupa Cupelor), o frumoasă performanţă, obţinută acum, când vor spune adio culorilor granata, antrenorul Mondonico şi portarul Marchegiani (ambii vor pleca la Lazio). Scifo (va evolua probabil, la Monaco) şi Casagrande (se va întoarce în Brazilia, la Flamengo).

Fiindcă a venit vorba de despărţiri, să notăm că şi Vujadin Boşkov s-a aflat pentru ultima oară pe banca tehnică a giallo rossi-lor, locul lui urmând a fi luat de Carlo Mazzone fostul antrenor al lui Cagliari.

Şi o ultimă informaţie, primele pentru această finală au fost de 4 miliarde de lire pentru Roma şi 2 miliarde de lire pentru Torino, fireşte, per echipă.

Arbitrul veronez, Carlo Sguizzato, de profesie director de bancă, în vârstă de 45 ani, 100 jocuri, la centru, în Serie A, a condus echipele:

ROMA: Fimiani — Comi, Garzya, Benedetti, Bonacina (88, Muzzi) — Piacentini (89, Salsano), Mihailovici, Giannini, Hässler — Rizzitelli, Carnevale.

TORINO: Marchegiani — Fusi — Bruno, Cois, Mussi — D. Fortunato, Venturin, Sordo (89, Falcone), Scifo — Aguilera (76, Casagrande), Silenzi.

Cartonaşe galbene: Bonacina, Piacentini, Carnevale, Giannini, Sordo.

SANDU USUSAN

● POVEŞTI ENGLEZEŞTI ●

MANDY, OSSIE, ZAHĂRUL ŞI GRAHAMUL

Să începem cu ultimul. Cu managerul Graham Taylor, care sâmbătă, în Silverdome din Detroit, sub privirile a 62.126 oameni veniţi să asiste la ultimul meci din U.S. Cup '93 şi la primul meci indoor din istoria fotbalului, ne-a propus o ghicitoare: „Martin — Barrett, Pallister, Keown, Winterburn — Sinton, Platt, Ince, Barnes — Ferdinand, Merson".

(naţionala Angliei)

Şi iată-le isprava: 1-2 cu Germania (Effenberg — 26, Platt — 30, Klinsmann — 53). Dacă sediul F.A. de la 16 Lancaster Gate n-a roşit după acest periplu american de 1 pct. (sau ca un pumn?), cel al lui Tottenham Hotspur din nordul Londrei, de la White Hart Lane, s-a clătinat sigur. Dar să recapitulăm: la 14 mai, Alan Sugar (sugar= zahăr, patronul firmei Amstrad si al lui Spurs din care deţine 47,8% acţiuni = 15 milioane lire sterline) l-a demis pe directorul executiv al echipei, renumitul Terry Venables (22% acţiuni la Spurs), iubit deopotrivă de jucători şi fani. Reinstalat ulterior în funcţie prin hotărârea tribunalului, Venables a pierdut săptămâna trecută procesul contra lui Sugar. Asul din mâneca nemeritatului debarcat este recursul procesului, de la toamnă, şi (posibil) banii bussinessman-ului Robert Earle cu care Venables încearcă să cumpere partea lui Sugar şi, implicit, să-l înlăture de la conducerea lui Spurs.

Până atunci însă, Sugar a şi făcut o mutare măiastră, potolind fanii şi vedetele echipei (Sheringham, Durie, Thorstvedt, Allen, Barmby, Anderton şi căpitanul Mabbutt), mai puţin una (fundaşul de două milioane lire Neil Ruddock): l-a angajat pe postul de manager pe Osvaldo Ardiles! Campion mondial cu Argentina în 1978, adus în toamna aceluiaşi an în Anglia, la Tottenham, de boss-ul de atunci, Keith Burkinshaw, „Ossie" a evoluat 10 ani (!) la Tottenham, câştigând chiar şi Cupa Angliei în '81 (3-2 la rejucare, după 1-1, în finala cu Man' City). Cariera de manager a început-o în 1988 la Swindon Town, cu care a promovat în prima ligă în premieră pentru acest club, reuşită nevalidată de F.A. datorită unor plăţi neachitate. A continuat cu Newcastle (demis în februarie '92), iar oferta lui Sugar l-a găsit tocmai promovat în liga a doua cu celebra West Bromwich Albion Birmingham. Al cărei boss, Trevor Summers, s-a arătat foarte supărat de plecarea lui Ossie la Spurs, nou-promovata încăpând acum pe mâinile secundului... Keith Burkinshaw.

Ei bine, sâmbătă, în ziua întoarcerii lui Ossie la Spurs, celebrul fundaş dreapta al aceleiaşi Tottenham şi al Tării Galilor, Pat Vandenhauwe, s-a cununat. Cu Mandy Smith (22 ani, manechin, ex-soţia starului Bill Wyman de la Rolling Stones).

■ Ttransfer market: EDDIE McGOLDRICK (int. irlandez), mijlocaş, de la Crystal Palace la Arsenal (4 ani, 1 milion lire sterline);

ANDY PEARCE, fundaş, de la Coventry la Sheff' Wednesday (500.000 lire);

COLIN COOPER, fundaş, de la Millwall la Nott'n Forest (1,3 milioane lire).

MIHAI COMŞULEA

MONDO vest SPORT

FOTBAL

● Întrecând Anglia cu scorul de 2-1 echipa Germaniei a câştigat ediţia din acest an a U.S. Cup. Clasamentul final: 1. Germania 5 puncte; 2. Brazilia 4 puncte; 3. S.U.A. 2 puncte; 4. Anglia 1 punct.

● În Semifinalele Cupei Spaniei (partide retur):

— C.F. Barcelona — Real Madrid 1-2 (Laudrup — Michel din penalty şi Zamorano) — Realul nu a mai câştigat pe Nou Camp de 10 ani!

— Real Zaragoza — Valencia 3-2.

— în finală vor juca Real Madrid şi Zaragoza.

● Conducătorii clubului F.C. Sevilla au hotărât să rezilieze contractul lui Diego Maradona, datorită injuriilor pe care „El Pibe" le-a adresat antrenorului Carlos Bilardo, în momentul în care acesta l-a înlocuit, în partida cu Cadiz.

BASCHET

● Chicago „Bulls" a câştigat, pentru a doua oară consecutiv, campionatul N.B.A. învingând în partida a 6-a, pe Phoenix „Suns", cu scorul de 99-98. La scorul de 4-2, a 7-a partidă din play-off nu se mai dispută.

Q.P.R.

SPANIA

MUCHAS GRACIAS TENERIFE...

...au spus catalanii duminică seara! Deci, istoria s-a repetat. Tenerife a învins, pentru a doua oară, consecutiv, Realul, în ultima etapă!

Stadionul „Heliodoro Rodriguez Lopez" s-a dovedit neîncăpător (capacitate 22.000 locuri), pentru un asemenea derby. Jocul a debutat furtunos, cu atacuri la ambele porţi, dar cei care au fructificat au fost alb-albaştrii, prin argentinianul Dertycia, min. 11. După o bară a gazdelor (Felipe) şi o ratare mare a lui Castillo, prima ocazie clară a oaspeţilor o irosit-o Butragueno. Până la finele reprizei, arbitrul Garcia Redondo refuză madrilenilor două penalty-uri, în timp ce elevii lui Valdano au reuşit să înscrie al doilea gol, prin Chano. În repriza secundă, deşi Floro l-a aruncat în luptă şi pe Prosinecki, în locul fundaşului Cendo, Realul n-a putut nici măcar să reducă din handicap, toate atacurile izbindu-se de o apărare fermă şi bine organizată. În această repriză a fost rândul insularilor să li se refuze un penalty, la un fault dur al lui Sanchis, care ar fi meritat şi cartonaşul roşu. Dar totul se termină cu bine pentru gazde, care prin această victorie şi-au asigurat pentru prima oară un loc în Cupa U.E.F.A.

Pe Nou Camp, 90.000 spectatori, au venit să-şi aclame favoriţii, dar cu urechile la aparatele de radio, la transmisia de la Tenerife. Suporterii barcelonezi au venit chiar la stadion, cu un imens steag alb-albastru, culorile clubului din Tenerife. Golul lui Stoichkov s-a dovedit, în cele din urmă suficient, el asigurând elevilor lui Cruyff al treilea titlu consecutiv. În acest joc au evoluat pentru ultima oară, în tricoul bleu-grana, olandezul Witsche, care va părăsi clubul şi Alesanco care s-a retras din activitatea competiţională.

Din această ultima etapă, mai spicuim:

● Burgos-ul a obţinut prima victorie, pe teren propriu, de la 7 noiembrie, anul trecut!

● Logrones s-a salvat miraculos, de la retrogradare, în ultimul minut de joc.

● Atletico Madrid a pierdut un punct uriaş, pe teren propriu, în faţa lui Real Zaragoza şi va trebui, să aştepte ea Real Madrid să câştige Copa del Rey, pentru a juca în U.E.F.A.

● Au retrogradat Burgos şi Cadiz, iar pe 23 şi 30 iunie (jocuri tur-retur) vor avea loc partidele de baraj, pentru rămânerea în „Primera Division": Espanol — Santander (echipa lui Sabou, care a marcat un gol şi în ultima etapă) şi Albacete — Mallorca.

● Au promovat Llerida, după 36 de ani şi Real Valladolid.

● Bebeto (Coruna) cu 29 de goluri marcate, a câştigat titlul de golgeter.

● Portarul Liano (Coruna), a obţinut trofeul „Zamorano", pentru cele mai puţine goluri primite.

TENERIFE — REAL 2-0. Dertycia (11), Chano (42). Eliminaţi: Zamorano (Real — min. 80) şi Gomez (Tenerife — min. 81).

BARCA — SOCIEDAD 1-0. Stoichkov (12).

BURGOS — OSASUNA 1-0. Loren (14).

GIJON — SEVILLA 1-3. Ivan (81 — penalty) — Monchu (25), Conte (61 şi 72). Eliminat: Manjarin (Gijon — min. 32).

ALBACETE — CELTA 1-0. Antonio (50).

CORUNA — RAYO 1-1. Nando (5) — Garcia Cortes (81).

VALENCIA — OVIEDO 3-0. Ibanez (47), Tomas (70), Sanchez (85).

LOGRONES — CADIZ 1-0. Iturrino (90). Eliminaţi: Javi şi Francis (ambii de la Cadiz — min. 80 şi 87).

ATH. BILBAO — ESPANOL 2-0. Valverde (21), Estibariz (32).

AT. MADRID — ZARAGOZA 2-2. Juanito (75 şi 81) — Lizarralde (40), Moises (73).

GHIŢĂ OCHIŞOR

Primera Division

Barca	**38**	**25**	**8**	**5**	**87-34**	**58**
Real	**38**	**24**	**9**	**5**	**75-28**	**57**
Coruna	**38**	**22**	**10**	**6**	**67-33**	**54**
Valencia	**38**	**19**	**10**	**9**	**60-33**	**48**
Tenerife	**38**	**15**	**14**	**9**	**59-47**	**44**
At. Madrid	**38**	**16**	**11**	**11**	**52-42**	**43**
Sevilla	**38**	**17**	**9**	**12**	**46-44**	**43**
Ath. Bilbao	**38**	**17**	**6**	**15**	**53-49**	**40**
Zaragoza	**38**	**11**	**13**	**14**	**37-52**	**35**
Osasuna	**38**	**12**	**10**	**16**	**42-41**	**34**
Celta	**38**	**9**	**16**	**13**	**25-32**	**34**
Sociedad	**38**	**13**	**8**	**17**	**46-59**	**34**
Gijon	**38**	**11**	**12**	**15**	**38-57**	**34**
Rayo	**38**	**8**	**17**	**13**	**40-49**	**33**
Logrones	**38**	**11**	**11**	**16**	**32-48**	**33**
Oviedo	**38**	**11**	**10**	**17**	**42-52**	**32**
Albacete	**38**	**11**	**9**	**18**	**54-59**	**31**
Espanol	**38**	**9**	**11**	**18**	**40-56**	**29**
Cadiz	**38**	**5**	**12**	**21**	**30-70**	**22**
Burgos	**38**	**4**	**14**	**20**	**29-69**	**22**

HANDBAL

LA BANI MĂRUNȚI CU OTTO HEEL,

antrenorul Universității Timișoara și al echipei naționale

Evoluția echipei masculine Univ. Timișoara în recent încheiatul campionat poate fi reprezentată schematic în felul următor :

22 10 2 10 524-523 44

Pentru o bună analiză a handbalului masculin timișorean și cel românesc l-am abordat săptămâna trecută pe domnul Otto Heel care, deși foarte ocupat, a răspuns câtorva întrebări :

Rep. : Ce părere aveți în legătură cu valoarea de ansamblu a ultimei ediții a campionatului intern ?

O.H. : A fost o ediție slabă din punct de vedere valoric. Au depășit această mediocritate Univ. Craiova, H.C. Minaur Baia Mare, Steaua și Dinamo, care au și încheiat competiția în această ordine, dar departe de pretențiile handbalului internațional. Au urmat, pe scară valorică Univ. Timișoara și Univ. Cluj, cu loturi destul de omogene, dar cu evoluții inconstante, celelalte șase echipe ar fi avut, într-o competiție internă puternică, o bună valoare în eșalonul secund. A surprins neplăcut Dinamo Brașov, reprezentanta unui puternic centru de juniori unde există însă o mare lipsă de interes.

Rep. : Care ar fi motivele acestei stări cu implicații dezastruoase în reprezentarea internațională a handbalului masculin românesc ?

O.H. : Prin plecarea masivă de jucători în străinătate se simte lipsa unor valori autentice. Un lucru îngrijorător, la care se adaugă și lipsa lor de experiență, mulți fiind promovați imediat după abandonarea activității competiționale. De aici slaba pregătire tehnico-tactică a majorității echipelor, multe dintre ele beneficiind de jucători de certă valoare, dar cu o pregătire precară.

Rep. : Domnule Heel, echipa Universitatea a ocupat locul cinci. Vă mulțumește poziția în clasament și prestația de ansamblu ?

O.H. : Locul cinci obținut este nesperat, depășind așteptările mele. A fost un an de tranziție. Am folosit trei generații de jucători. Generația celor mai în vârstă (Basaraba, Dan, Matei și Deacu), pentru generația tânără (Știot, Cicu, Sîrbu și Feier) și generația foarte tânără (Billi, Negovan, Gicovan, Eremia, Bota și Iorgovan).

Returul a fost mai slab, dominat de multe accidentări (Basaraba, Știot, Dan, Mitrea, Cicu), care au dereglat sistemul de joc. Astfel am pierdut puncte importante ce ne-au îndepărtat de cupele europene.

Rep. : Cu ce greutăți v-ați mai confruntat ?

O.H. : Suma alocată de ministerul învățământului a fost depășită de ritmul inflației. Multe din problemele sociale ale jucătorilor (salarii, locuri de muncă, locuințe, studii) s-au rezolvat parțial, iar unele au rămas nerezolvate. Jucătorii au fost angajați, dar salariile au fost mici (25.000-30.000) față de exemplu, de colegii lor de la Minerul Cavnic, care au beneficiat de salarii mult mai stimulative : 80.000-90.000 lei !!

Rep. : Cu ce gânduri veți aborda campionatul viitor ?

O.H. : Baza echipei o va constitui generația tânără. Doresc transferarea câtorva jucători de valoare, dar cum pentru un junior bun se cer două milioane de lei, lucrurile se complică. Începem pregătirile pe 1 iulie. Campionatul începe pe 26 sept. și, datorită calendarului competițional internațional, turul va avea patru întreruperi. Ca obiectiv ne-am propus participarea într-o cupă europeană.

Rep. : Domnule Heel, marea dezamăgire a iubitorilor de handbal a fost echipa națională, care la C.M. a ocupat un loc dezonorant. Ce explicații puteți da în legătură cu evoluția penibilă a majorității jucătorilor ?

O.H. : Slaba instruire a jucătorilor, începând cu junioratul, prelungită și pe perioada activității de mare performanță, nu poate fi eliminată în scurtele etape de pregătire a loturilor naționale. Lipsesc tocmai acele personalități care, în momente cheie, să impună coechipierilor din teren respectarea celei mai bune tactici de joc. Indisciplina tactică s-a manifestat prin nerespectarea indicațiilor venite de pe banca tehnică deși, de exemplu, când conduci, în final, cu un număr de goluri avans „trasul de timp" este cea mai bună tactică. Apărările 5+1, de care ne-am lovit în câteva jocuri, au dezorganizat atacul tocmai datorită faptului că în campionatul intern acest sistem de apărare se folosește foarte, foarte rar. S-a simțit și lipsa jucătorilor din străinătate, care au apărut pe lista inițială a lotului. Ghimeș și Zaharia au fost accidentați, iar despre Berbece și Dumitru n-am avut informații legate de evoluțiile lor în cadrul cluburilor în care activează.

Rep. : Ce noutăți ați remarcat la echipele fruntașe din handbalul mondial ?

O.H. : Au apărut jucători care, datorită tehnicității ridicate, s-au descurcat foarte bine în atac în relația „unu la unu" finalizând din orice poziție : Abdelwaress (Egipt), Baumgartner (Elveția), Richardson (Franța), dar mai ales toți jucătorii de 9 m din reprezentativa Rusiei, finalizările s-au realizat prin pase foarte exacte, aruncările la poartă fiind efectuate din poziții ideale. Disciplina tactică și dorința de victorie au reprezentat atu-urile majorității echipelor, tocmai ce a lipsit echipei noastre.

Rep. : Echipa națională are un program foarte încărcat. Ce ne puteți spune despre lotul de jucători și obiective ?

O.H. : Lotul va fi remaniat, fiind convocați câțiva jucători din străinătate : Dumitru (Spania), Săftescu, Ghimeș (Portugalia) și Zaharia (Franța). Din țară vom apela la Stanciu (Iași) și D. Dobrescu (Steaua) care, împreună cu o parte din participanții la ultimul C.M., sper să formeze o echipă puternică cu care să obținem calificarea în turneul final al campionatului Europei, unde să ocupăm unul din primele patru locuri, care ne pot readuce în prima grupă valorică a următoarelor campionate mondiale. Dacă învingem în 10 oct. Danemarca (acasă) și 17 oct. Ucraina (în deplasare) calificarea la turneul final al campionatului Europei este asigurată ...

A consemnat
C-TIN GRIGORE

Cluburile universitare în pericol !

LA ORDINEA ZILEI

Leonida Nedelcu atrage atenția !

De mai multă vreme prof. Leonida Nedelcu — mai cunoscut cititorilor noștri ca „Lone" metodist în cadrul C.S. Universitatea - Timișoara, ne atrăgea atenția asupra greutăților în care se zbate sportul universitar în general. Acum, la încheierea sezonului, când pe sportivi — după o scurtă vacanță — îi așteaptă pregătirea viitorului an competițional, perioada cantonamentelor, este bine să aflăm ceva despre greutățile cu care se confruntă și care pe mulți, probabil, îi vor face să renunțe.

LEONIDA NEDELCU: Ce să vă spun? Că se desființează cluburile universitare ? Că nu mai sunt fonduri la minister ? Că echipa de volei dă faliment, că au 2.500 lei indemnizație de efort pe lună ? Fără masă ! Zilele trecute au venit la club 5-6 sportivi de mare performanță. Pîslaru, de la volei, pleacă la Zalău pentru un milion și o casă. Mader, tot de la volei, pleacă la Baia Mare pe 5.000 de dolari. Știot, de la handbal, și-a vândut casa și a plecat la Iași. Antrenorul Negovan, de la handbal, nu mai vine că nu sînt condiții. Toți vor să plece. E și firesc când prima la victorie în divizia A la handbal și superligă la volei este de 5.000 lei. Ce e 5.000 în ziua de azi.

Ministerul Învățământului ne-a anunțat că nu mai poate da bani. S-au sistat pentru că echipa universitară a României pleacă la Campionatele Mondiale din America, e nevoie de fonduri și au început să taie câte trei milioane de la Timișoara, trei milioane de la Cluj etc.

Ministerul Învățământului ne-a anunțat că este falimentar și suntem nevoiți să-i anunțăm pe sportivi că va fi un fel de... „Daciadă" !

Deci, faci un antrenament, două pe săptămână, joci, mănânci ce poți pe acasă dacă-ți pregătește mama ...

D. R.

RUGBY

Divizia A 1

UNA CALDĂ, UNA RECE

Univ. Remin Baia Mare — Univ. Eltim Timișoara 23-9 (17-6)

Sâmbătă, ora 10, stadion „REMIN", teren sub orice critică, timp frumos, spectatori 100.

Arbitru : Vasile Chirondojan (Constanța)

Au marcat : Nichitean (min. 5, 50, 58) lov. de ped. Duma (min. 21), Cocăreă (min. 37) încercări transf. de Nichitean, pentru gazde, iar pentru oaspeți Domocoș (min. 12, 18, 52) lov. de ped.

Jucătorul meciului : Nichitean.

După splendida victorie de miercuri, în fața rugbyștilor de la Dinamo București, sâmbătă, 19 iunie, studenții timișoreni au capotat la Baia-Mare. S-a pierdut, nefiind, e adevărat, susținut, iar această lipsă de susținere nu le-a dat posibilitatea continuării lui după momentul contactului cu apărarea agresivă băimăreană. Dar și pentru că la rândul lor n-au exercitat o apărare agresivă în urma căreia să poată recupera balonul și să declanșeze contraatacul. Astfel nu de puține ori baloanele câștigate la momente fixe și, foarte rar, la cele spontane au fost, dacă nu șutate în cel mai bun caz pasate până la primul centru unde lipsa de adâncime a avut ca rezultat blocarea atacului, pierderea balonului și declanșarea unor contraatacuri adverse.

Jocul s-a bucurat de un arbitraj corect și un public obiectiv.

MIRCEA COSMA

Celelalte rezultate : Lupeni — Farul 23-8 ; Dinamo — Sibiu 18-16 ; Steaua — Griviția 16-21 ; C.F.R. — Petroșani 30-15. Sportul — Suceava 17-26.

Steaua	**18**	**12**	**0**	**6**	**392-287 42**
Griviția	**17**	**12**	**0**	**5**	**352-239 41**
„U" Eltim	**18**	**11**	**0**	**7**	**441-245 40**
Baia Mare	**17**	**10**	**1**	**6**	**269-239 38**
Farul	**17**	**10**	**1**	**6**	**381-237 38**
Lupeni	**18**	**9**	**0**	**9**	**332-326 36**
Sibiu	**18**	**8**	**1**	**9**	**317-284 35**
Dinamo *	**18**	**8**	**1**	**9**	**306-258 34**
Suceava *	**18**	**8**	**1**	**9**	**225-299 34**
Petroșani	**18**	**7**	**1**	**10**	**223-285 33**
C.F.R. C-ța	**17**	**6**	**2**	**9**	**271-261 31**
Sportul	**18**	**2**	**0**	**16**	**184-711 22**

* Echipe penalizate cu 1 punct.

Etapa viitoare, 26 iunie : „U" ELTIM — Farul, Sibiu — Baia Mare, Griviția — Dinamo, Petroșani — Steaua, Suceava — C.F.R. C-ța, Sportul — Lupeni.

INFO

HANDBAL

• F.R.H. a hotărât prelungirea perioadei de juniorat de la 18 la 19 ani. Transferul de la cluburile sportive școlare se fac pe bază de dezlegare.

• Handbalul internațional va beneficia de două federații : I.H.F., care va conduce handbalul mondial, și E.H.F. pe cel european.

• Divizia B va avea, din campionatul viitor, trei serii de 11 echipe, echipele ce vor ocupa locul întîi vor promova în divizia A, cele de pe ultimul loc vor retrograda. Din divizia A vor retrograda trei echipe.

• Federația internațională a adus câteva modificări regulamentului de joc :

— pe foaia de arbitraj nu vor mai exista rubrici speciale pentru portari. Foaia va cuprinde 12 jucători, portarii putînd purta pe tricou orice număr.

— Dacă un oficial de pe banca de rezervă (antrenori, delegat, medic) primește cartonaș roșu, automat unul din jucătorii echipei sale va fi eliminat două minute.

— „Mingea de arbitru" se va executa numai de la centrul terenului.

AȘTEPTĂM JUNIORII

Cu puțin timp în urmă handbalul juvenil și-a desemnat campionii. La juniori I, băieți și fete titlurile au revenit echipelor din Baia Mare ; C.S.Ș. Constructorul Baia Mare la fete și C.S.Ș. Minaur Baia Mare la băieți. La juniori II campioni sînt C.S.Ș. București la fete și C.S.Ș. Bacău la băieți.

La turneul de juniori I au participat și „spioni" timișoreni pentru eventuale transferuri de tineri și tinere pentru echipele noastre divizionare. Este un lucru extrem de costisitor, iar în ograda noastră ... !?

Rețineți numele antrenorilor echipelor campioane, „recidiviști" notorii în domeniul titlurilor de campioni, Ioan Boban (F) și Nicolae Tegzes (B) de la Baia Mare, Grigore Niță (F) — București și Marcel Păunică (B) — Bacău.

Timișoara, oraș de mare tradiție în handbalul românesc, a cucerit ultimul titlu la juniori în 1974 cu o generație extraordinară, modelată de domnul Constantin Popa, Basaraba, Folker, Funk, Schuket, Bucătea, Păsulă și alții au fost preluați imediat de domnul G. Jude la echipa divizionară A, „Poli", unde au devenit oameni de bază, fiind selecționați de multe ori, în diferite reprezentative.

De ani mulți echipele timișorene de juniori, și junioare, au prezențe foarte rare în turneele finale, iar când are copii talentați, sau ?... Deocamdată ...

C. GRIGORE

C.P.L.-ul și Cupa ...

În deschiderea meciului U.T.A. — Jiul Craiova (aviz A.J.F. Timiș, care a programat Dacia — Electrica în Mehala, când stadionul C.F.R. era liber și nu mai era în respectivul week-end nici un meci în Timișoara), a avut loc partida C.P.D. Arad — C.F.R. Arad, contând ca finală a fazei județene a Cupei României, ediția 1993-94.

A câștigat C.P.D., cu 1-0, prin golul lui Vânătoru.

La fluierul tinerei brigăzi remarcate în aces sezon, Victor Ciurescu, Eugen Arsa și Doru Herțeg, s-au aliniat formațiile :

C.P.L. : Duckadam — Csordas (Pall) — I. Petcuț M. Petcuț, Dronca — Dănciulescu, Coraș II, Labu, Vânătoru — Uzum, Șule (Baliță).

C.F.R. : Ștefănescu — Kimak — Vămaș, Pap, Speth — Drida, Moț, Barb, Măruster — Micula, Hidiș.

CAPRA LU' SECHELARIU...

Așadar, a picat Sechelariu ! I s-a înfundat și ăstuia, așa-i trebuie, a luat, a dat, a plătit în stânga, a mituit în dreapta... până și la Dinamo, ca să vezi, dom-le, în bârlogul lupilor... i-a învățat pe grădinari să vândă castraveți !... aaaa, dar la POLI ?... ia mai cercetați-l puțin, unde se crede domnia sa, că doar n-o să-i meargă la nesfârșit cu noi, cinstea întruchipată, noi incoruptibilii, noi... noi... dar uite că s-a făcut dreptate și milogii ăia de la Bacău s-au dus de-a învârtita acolo unde meritau !

I-a murit capra lu' Sechelariu !!!...

... Cam ăsta devenise leit-motivul finalului de campionat, în care soarta lui Sechelariu devenise mai importantă decât desemnarea participantelor în Cupa UEFA, iar următorul pas al băcăuanilor era studiat cu un interes mai mare decât cel suscitat de numele viitorului antrenor al echipei naționale !...

În fond, ce a dat, cât a dat și mai ales, cui a dat acest... hai să nu-i spunem magnat ci doar un om bogat și asta pentru că e foarte ușor să proclami magnații în condițiile unui salar mediu tradus în valută cu o valoare derizorie, demn de o economie subdezvoltată ! Din acest punct de vedere, viața de fotbalist a fost întotdeauna la noi apanajul privilegiaților, lucru recunoscut chiar de Belodedici după ce a făcut pasul numit Steaua Roșie !

A dat dolari. Profitul i-a permis; și, probabil că-i va mai permite. Nici nu avea ce să dea altceva, din moment ce locuințele se închiriază în valută, mașinile se vând și se cumpără în valută... în sfârșit, cam totul se judecă în funcție de cursul valutar, leul fiind folosit ca mărunțiș, pentru țigări sau la piață... Sumele au fost destul de mari în raport cu sumele câștigate de un venit mediu autohton... o mie, două mii de dolari făcându-ne să amețim de cele mai multe ori, atunci când se apreciau rezultatele de etapă ! Sigur că de cele mai multe ori sumele nu și-au găsit justificarea, dar poate că tocmai asta vine să întărească faptul că banii s-au oferit doar propriilor săi jucători, adică o echipă deloc dată afară din casă de mari performanțe, ba chiar clientă consacrată a evitării retrogradării pe muchie de cuțit în trecutele ediții ale campionatului, deci o echipă supralicitată de ambițiile patronului...

Și totuși, Sechelariu a reușit în box. Cu banii lui sau, ca să fiu mai exact, cu stimulul oferit de banii lui s-a cucerit un titlu mondial, ceea ce nu-i de ici de colea, dacă ne amintim că la începerea pregătirilor, lotul național de box n-avea nici măcar încălțări ca lumea ! Sigur că materialul uman folosit în acest caz a fost altul, dar poate că la box, fiind vorba de o ieșire în arena internațională, toate interesele au fost ordonate într-o singură direcție, fără coaliții, fără culise oculte, fără... fără...

Iată de ce, personal mă îndoiesc că Sechelariu a dat și altcuiva, decât propriei echipe. Dacă ar fi fost așa, ar fi câștigat și cu Sportul Studențesc și cu Brăila. Ce să mai vorbim de Timișoara, ca să amintim doar ultimele etape ale campionatului ! Sigur că ar fi fost frumos ca o formație susținută puternic de un om de afaceri prosper, din punct de vedere al câștigului contra performanță, să urce în clasament, nu numai să scape de retrogradare, dar diferența dintre posibilități și pretenții a fost decisivă iar experimentul a fost ratat.

Ceea ce ne dă posibilitatea de-a vă oferi în continuare pe Progresul și Petrolul contra mormântului caprei lu' Sechelariu. O dată, de două ori, de trei ori...

Adjudecat.

CÎINII LATRĂ, CARAVANA TRECE...

de Miki Junea

LINIȘTEA DINAINTEA FURTUNII !

Odată cu disputarea ultimelor cinci jocuri, săptămâna trecută, s-a încheiat sezonul de primăvară, în preliminariile C.M. '94, zona europeană. Urmează o binemeritată odihnă, înaintea intrării în ultima turnantă, cea decisivă, după care vom cunoaște echipele care vor traversa Oceanul.

Vă prezentăm, în continuare, situația la zi, în cele șase grupe și meciurile care au mai rămas de disputat.

GRUPA I

Portugalia — Malta 4-0.

CLASAMENT

1. Elveția	7	5	2	0	18- 4	12	(+4)
2. Italia	7	4	2	1	15- 6	10	(+4)
3. Portugalia	6	3	2	1	12- 4	8	(+2)
4. Scoția	7	3	2	2	10- 9	8	(0)
5. Malta	9	1	1	7	3-21	3	(—5)
6. Estonia	6	0	1	5	1-15	1	(—5)

Au mai rămas de jucat : 5 IX Estonia — Portugalia ; 8 IX Scoția — Elveția ; 22 IX Estonia — Italia ; 13 X Portugalia — Elveția și Italia — Scoția; 10 XI Portugalia — Estonia ; 17 XI Italia — Portugalia, Malta — Scoția și Elveția — Estonia.

GRUPA A 2-A

CLASAMENT

1. Norvegia	7	5	2	0	20- 3	12	(+4)
2. Anglia	7	3	3	1	16- 6	9	(+1)
3. Olanda	7	3	3	1	17- 8	9	(+1)
4. Polonia	5	3	2	0	8- 3	8	(+2)
5. Turcia	8	1	1	6	7-17	3	(—3)
6. San Marino	8	0	1	7	1-32	1	(—5)

Mai sunt de disputat : 8 IX Anglia — Polonia ; 22 IX San Marino — Olanda și Norvegia — Polonia ; 13 X Olanda — Anglia și Polonia — Norvegia ; 27 X Turcia — Polonia ; 10 XI Turcia — Norvegia ; 16 XI San Marino — Anglia ; 17 XI Polonia — Olanda.

GRUPA A 3-A

Lituania — Irlanda 0-1.

CLASAMENT

1. Irlanda	9	6	3	0	15- 2	15	(+7)
2. Spania	9	5	3	1	18- 2	13	(+3)
3. Danemarca	8	4	4	0	9- 1	12	(+4)
4. Irlanda de N	9	4	2	3	11-11	10	(+2)
5. Lituania	10	2	3	5	8-15	7	(—5)
6. Letonia	11	0	5	6	4-19	5	(—7)
7. Albania	10	1	2	7	5-20	4	(—4)

Au mai rămas de jucat : 25 VIII Danemarca — Lituania ; 8 IX Albania — Danemarca ; Irlanda de Nord — Letonia și Irlanda — Lituania ; 22 IX Albania — Spania ; 13 X Irlanda — Spania și Danemarca — Irlanda de Nord ; 17 XI Irlanda de Nord — Irlanda și Spania — Danemarca.

GRUPA A 4-A

I-le Feroe — Ceho-Slovacia 0-3.

CLASAMENT

1. Belgia	8	7	0	1	15- 3	14	(+6)
2. România	7	4	1	2	21-10	9	(+1)
3. Ceho-Slovacia	7	3	3	1	16- 7	9	(+1)
4. Țara Galilor	7	4	1	2	14- 8	9	(+5)
5. Cipru	8	2	1	5	8-13	5	(—5)
6. I-le Feroe	9	0	0	9	1-34	0	(—8)

Au mai rămas de disputat : 8 IX Țara Galilor — Ceho-Slovacia și I-le Feroe — România ; 13 X România — Belgia și Țara Galilor — Cipru ; 27 X Ceho-Slovacia — Cipru ; 17 XI Țara Galilor — România și Belgia — Ceho-Slovacia.

GRUPA A 5-A

Islanda — Ungaria 2-0.

CLASAMENT

1. Rusia	6	4	2	0	12- 2	10	(+2)
2. Grecia	6	4	2	0	6- 1	10	(+4)
3. Islanda	7	2	2	3	6- 6	6	(0)
4. Ungaria	6	1	1	4	4- 8	3	(—1)
5. Luxemburg	5	0	1	4	1-12	1	(—5)

Mai sunt de jucat : 8 IX Ungaria — Rusia și Islanda — Luxemburg ; 12 X Luxemburg — Grecia ; 27 X Ungaria — Luxemburg ; 17 XI Grecia — Rusia Din această grupă s-au calificat, deja, în turneul final echipele **Rusiei** și **Greciei**.

GRUPA A 6-A

Finlanda — Israel 0-0.

CLASAMENT

1. Suedia	6	5	0	1	13- 3	10	(+4)
2. Franța	6	5	0	1	11- 4	10	(+4)
3. Bulgaria	7	4	1	2	12- 7	9	(+3)
4. Austria	6	2	0	4	9-10	4	(—2)
5. Finlanda	6	1	1	4	4- 9	3	(—5)
6. Israel	7	0	2	5	5-21	2	(—4)

Ultimele partide de jucat : 25 VIII Suedia — Franța și Austria — Finlanda; 8 IX Finlanda — Franța și Bulgaria — Suedia ; 13 X Franța — Israel, Bulgaria — Austria și Suedia — Finlanda ; 27 X Israel — Austria ; 10 XI Austria — Suedia și Israel — Finlanda ; 17 XI Franța — Bulgaria.

REPLAY

■ Ultima etapă a campionatului conta, practic, prin doar două meciuri, cele pentru stabilirea locului 5, care în cazul câștigării Cupei de către craioveni, va asigura un loc în C 3. Contrar multor previziuni, Sportul a pierdut la Dinamo, ceea ce ar putea fi un indiciu că echipa din Regie, deși l-a luat pe Andone, antrenor, nu a intrat încă în filiera dinamovistă. Mai este timp. Dar la fel de posibil este ca manieră clară în care a evoluat scorul la Cluj, unde Bistrița a câștigat — conform previziunilor — să fi modificat din mers planul de la București. Cam cum s-a modificat cel de la Petroșani, în ultimele minute ale meciului de acum o săptămână, dintre Jiul și F.C. Bihor.

● Da, Jiul și F.C. Bihor, două vechi prietene. V-amintiți, nu-i așa, celebrul meci de acum vreo 2-3 ani, când orădenii le-au cedat minerilor două puncte la Oradea, în final de campionat. Meci în care crainicul Nicolae Secoșan a pus căștile jos, refuzând să mai comenteze, iar tusierul Crăciunescu făcea exerciții de încălzire, fiind și el pe punctul de a abandona bățul.

Așadar, auzind la radio că la Cugir se profilează 0-0, băieții pe-o-mână-cu-Bihorul au schimbat macazul și-a ieșit un 3-3 de mai mare hazul. Președintele Drăgoescu a făcut mare scandal, a zis că dă de pământ cu vânzătorii (că nu era toată echipa în schemă), ba chiar i-a suspendat, numai că vânzătorii au pus, și ei, o întrebare : unde-s cele 10.000 DM primite pentru ca Jiul să nu piardă cu Bihorul, că normal era să fie promise și date jucătorilor. Să fie vorba de zicala cu hoț pe hoț se suspectează ?

■ Redactorul nostru șef a comis o gafă radiofonică, duminică la terminarea transmisiilor ultimei etape a Diviziei A, când a recunoscut public că se bucură că C.F.R.-ul a scăpat de retrogradare. N-avea voie să-și transmită simpatiile în eter. Pentru că, să vă mai spun ceva : când noi ceilalți vroiam să mai dăm un pic și-n conducerea cheferelului (că merită), dom' redactor șef ne zicea nu, că-s așa de mici și năcăjiți și pe deasupra și taică-meu (al lui, adică) mă face praf dacă zicem ceva rău de-ai noștri. Că la el în familie toți sînt druckeri cheferiști, microb transmis din tată-n fiu.

Eh, acum că C.F.R.-ul s-a salvat nu se mai poate spune că stricăm atmosfera de lucru, așa că-l așteptăm pe dom-redactor șef să-i la la întrebări pe cei care au adus echipa la numai 7 minute de divizia B. Să vedem și cât sânge are-n pix, acum după ce s-aude că președintele Simcelescu, zis doctoru' s-a supărat pe el că a lăsat să apară în numărul trecut răspunsul negativ al lui Gigi Borugă la întrebarea dacă l-ar băga pe Simcelescu junior în echipă în caz c-ar fi antrenor la C.F.R. Personal nu-nțeleg de unde atâta supărare. În fond era doar o opțiune a lui Borugă, Cum și faptul că Angelo Niculescu scria întâi Radu Nunweiller și după aceea restul jucătorilor, era tot o opțiune personală.

● În revista „Fotbal", atât L. Dumitrescu cât și R. Urziceanu se-ngrijorează de soarta lui Mircea Sandu, asigurându-ne că el este cel mai nimerit om în fruntea federației, că a făcut atâtea lucruri bune pentru fotbalul nostru, că nu el este răspunzător pentru eșecul de la Kosice. Am o singură obiecție : cred că nu M. Sandu conduce F.R.F.-ul, ci, din umbră, Mircea Angelescu. Ba mai am încă o obiecție de fapt o nedumerire : nu e vorba de același M. Sandu despre care se spunea, pe vremea când juca la Sportul, că face și desface rezultate că vinde meciuri ?

Așa că mai degrabă îl citez pe S. Satmari, din aceeași revistă „Fotbal".

„Această depunere de mandat nu e nici cal, nici măgar, nici demisie nici agățare de scaun precum în cazul M. Angelescu. E o idee parșivă, prin care se aruncă praf în ochii lumii ; adică, vezi Doamne, eu am vrut să plec, dar nu m-au lăsat cei mulți, care m-au revotat de bun ce sunt ! Iar prin mine, înseamnă că l-au votat și pe ceilalți federali. Cu alte cuvinte, mai suntem buni încă niște ani !

— MAX —

REPLAY

MAGNET S.R.L.
GENERAL MANAGER
RICHARD ANDRESS

Tiparul executat la S.C. „HELICON" BANAT S.A.

Vest Sport — Timișoara str. Paris nr. 2 A tel. 096/13 63 11. int. 174. Director onorific : MARCEL TOLCEA

COLECTIVUL REDACȚIONAL : Duki Popovici — redactor șef, Radu Suciu — șef departament fotbal intern, Sandu Ususan — șef departament fotbal extern, Ovidiu Păcurariu, Petru Fuchs, Mihai Comșulea.
COLABORATORI PERMANENȚI : C-tin Grigore, Ștefan Marton, Vlad Siniteanu, Marius Dura, Dan Bârcă Grama, Ghiță Ochișor, Horst Szeibert, Mircea Cosma, Raul Spiller, Dan Gârlea, Silviu Florescu.
REPORTERI SPECIALI : Lucian Gheorghiu, Ioan Dorin Voinea, Nelu Sere.

DIRECTOR COMERCIAL : Marian Popovici ; ȘEF COMPARTIMENT DIFUZARE : Cristian Simedrea.
PAGINARE ȘI TEHNOREDACTARE : Nicu Berechet ; LINOTYP : Mircea Gui și Tiberiu Lazăr.

Ghiță Chimiuc începe să se destăinuie.
POLI A FOST VICTIMA MAFIEI JUCĂTORILOR !

SPORT vest

Anul III ● Nr. 25 (79) ● 29 iunie - 5 iulie 1993
Apare marți ● 8 pag. 30 lei ●
Publicația se difuzează în județele Arad, Bihor. Caraș-Severin, Hunedoara, Alba, Timiș

MAGNET MAGNET MAGNET MAGNET

100 DE PREMII

OFERĂ „VEST SPORT" ȘI ALȚI SPONSORI, CÂȘTIGĂTORILOR CONCURSULUI FOTBAL TOTAL, ALE CĂRUI CUPOANE ȘI REGULAMENTE DE PARTICIPARE LE VEȚI GĂSI ÎNCEPÂND CU NUMĂRUL VIITOR. CONCURSUL ESTE ACCESIBIL TUTUROR CARE AU CÂT DE CÂT TANGENȚE CU LUMEA FOTBALULUI. PRINTRE PREMII AMINTIM UN TELEVIZOR COLOR, RADIO-CASETOFOANE ȘI WALK-MAN-URI, CASETE VIDEO, ABONAMENTE LA MECIURILE LUI POLI, U.T.A., C.S.M.R., C.F.R., GLORIA (LA LATITUDINEA CÂȘTIGĂTORILOR) ȘI ALTE SURPRIZE. PRACTIC SINGURA CONDIȚIE SĂ VĂ AFLAȚI PRINTRE CÂȘTIGĂTORI ESTE SĂ NU PIERDEȚI NICI UN CUPON !

COSTICĂ RĂDULESCU

„Dacă Adi Cuzmanovici nu vinde 2-3 jucători să mă scuipați în față!"

Vocea Porumbelului Incognito

(nu iese fum fără zvon, nici măcar la Golumbi)

Cum agentura a intrat în concediu, m-am făcut șmecher și am pus gheruța pe un minireportofon și m-am dus la ceasu' de la Operă cu gândul să vă ofer ceva „life". Am avut baftă. Ceartă mare între un tânăr și înfocat polist (mai sunt și d-aștia) și un, bineînțeles, venerabil cheferist. „Bă, io în locu' tău n-aș mai vorbi dă fotbal", îl mustruluia cheferistu' „ați făcut orașu' de râs. Numa mașinații și aranjamente !" „Degeaba te enervezi", **replică junele.** „Am ocupat ăl mai bun loc : 13. U.M.T.-ul îi pe 14 și Chefereul pe 16 !" „U.T.A. îi pe primul !" **sare și singurul utist din oraș, cu ochii lucind de la banchetele de care se ține-ntr-una.** „Lasă bă, că voi o să cântați la anu' ABBA, dacă nu aduceți pe nimeni", **i-o repede cheferistu'.** „Tu nu vorbi, că voi nici stadion n-aveți", **udlă utistu' în replică.** „Cum n-avem", **suspină bătrânul în pragul infarctului.** „Aia-i fermă de animale", **completează și polistul rânjind,** „dacă stai la a-ntâia îți trebe mască de gaze si nici n-auzi când fluieră arbitru' de grohăitu' porcilor. Dacă mergi la a doua calci numa' în căcăreze de oaie !" **Cheferistu', trist, nu mai zice nimic. Da' utistu' vrea să-i dea lovitura de grație :** „Am auzit că se va turna, la voi, o nouă versiune a cărții lui Orwell, «Ferma animalelor» !" **Cheferistu' părăsește scena. Un reșițean, rătăcit din Valea Domanului, remarcă cu compasiune :** „Ați întrecut măsura, bă !" „Tu să taci, că voi nici echipă nu mai aveți !" **sar înfrățiți polistu' și utistu'.** „Lasă bă că vine Costică la noi și mai vorbim !" „Ce Costică, bă naivule. Costică merge la U.T.A. !" **zice polistu' convins.** „Minți mă !" **sare utistu' la bătaie.** „Nu vă bateți bă, aveți timp la toamnă pe stadion !" **se aruncă reșițeanu' să-i despartă. În busculada creată mi s-a închis microfonu' și n-am înregistrat replici și mai și.**

Dar poate în numărul viitor...

ION GOLUMBU

NUMAI ÎN vest SPORT PUTEȚI CITI

● Neagu a luat de la Arad și cuiele de la tablouri ●

● Jackie ne spune ce mai face domnu' Mandu ●

● Enică Matache a jucat contra lui Matthäus ●

● La Anina, Timnfte a redevenit... Neluțu ●

OVIDIU CUC ÎN AMERICA !

După cum probabil știți, Ovidiu Cuc — valorificând astfel golul înscris în poarta lui Real Madrid — a fost transferat pe perioada returului de la Poli la echipa spaniolă Merida, din segunda division. Cum campionatul s-a încheiat și clubul spaniol nu și-a exprimat dorința de a-i prelungi contractul, Cuc era așteptat, pentru viitorul sezon, în centrul liniei de atac a Politehnicii.

Surpriză însă ! Cuc n-a mai revenit din Spania urmând să plece, direct în S.U.A., la o echipă de fotbal în 7, cu care a semnat un contract pe doi ani pentru suma de 35.000 de dolari pe sezon.

Cum fotbalul de sală nu este sub jurisdicția F.I.F.A. Poli nu poate avea nici o pretenție după această tranzacție !

La Poli bate un vânt de înnoire

VĂ PROPUNEM SPRE MEDITAȚIE FORMULA

URAI

CEPOI POTOCIANU MACAVEI GANEA

SABĂU BĂTRÎNU SOLOMON EM. MARIAN

PUȘCAȘ ALBEANU

IPOTEZE de Jackie Ionescu

O juma' de zi din viața domnului Mandu

E ora 10,30. Deschizând cu scârbă-un ochi **domnul Mandu** tocmai constată acest lucru. Îl închise la loc și-o clipă recăzu'n fericirea Somnului de-dimineață. Dar obsedanta prezență la Club îi deschise celălalt ochi. Încercă să-l închidă și p-ăsta. Și-aminti însă de **Meci** și i-se deschiseră brusc amândoi ! Încercă de data asta să-i închidă deodată, dar i se înțepeniseră, ireversibil, deschiși ! Se perpeli câteva minute suspendat între fericirea Patului natal și Soarta echipei ! Apoi cu gândul la Joc, se-ndreaptă spre Frigider. Trase două Beri aburinde și-o râgâitură adâncă. „Mai dă-i-n morții mă-sii dă papagali, că n-or fi Zmei, dacă trebe, forțez puțin cu Greerii și tot îi bat" !! Și astfel, autoreglat, în cămășuța albă, cravată cu floricele și Diplomat cu cifru, demară nervos Beamveul-Coppa del Mondo — 90.

Și își începu Ziua...

— 'Neața... !! Da' Masile unde-i ?!! N-a veniiit ?!! Dă-i Carolino-un telefon și scoală-l ! Să vie imediat ! Da' imediat ! Păi se poate una ca asta ?! Ce-i aici Alimentară sau **Club de Fotbal** ?! Și-auzi, Moache... ! ... da' ce mă-ta-n cur, m-aștepți pă mine ca să strângi Sticlele d-aseară ?!! **Stai ca bou'** !

Hai repede ! Și cheamă să mături... ! Mersi pentru Cafea, Carolino, și fă-mi tu mie, dacă ești drăguță, legătura cu **Neferația** și dă-mi-l pă nea **Bircea Caius Iulius Cezar**... Bine... mersi... ești o dulce... !!

— Alo... !! Nea **Birceo**,... te pup... ia zii ai primit alea... ? Da ? Mă bucur ! Sînt bune... ? **Bravo** ! Când mai ai nevoie, să-mi spui ! Auzi, bre **nea Birceo**,... zi-mi și mie dom'le **Greerii** dă-duminică... **Cuuuum ? Colonelu**...? Și ăilalți doi ? **Deva** și **Slatina** ? **Ahaaa**...! **Buuuun**... E-n regulă... ! Ce să fac ?! **Treburi peste cap**... cu meciul ăsta... ! **Cuuuum** ?... **Matale vii SuPra-Moderator**...?! Hai, că ești mare, nea **Birceo** ! Poftiiiim...? Vii de vineri...? Cu doamna... ? Și-ți trebui un-Apartament ?! Nici-o problemă nea Birceo... ! Notează, **Moache** nu te uita ca Vita ! Am înțeles ! O. Kapa ! Am înțeles ! Una 39 roșii cu tocu mic... Cuuuum...? Și-încă una d-aia cu Cifru ?! Neagră ?! Nici-o problemă, **nea Birceo**, pentru matale orice ! Buuuun ! Te-așteptăm... ! Te sărut ! Bine, bine, fără grijă, noi și-atât ! Te pup ! Pa !

— **Mandule**, te caută Unul !

— Cine, bă ?! Nu-s aici... !

— A zis că știi tu...

— Cheamă-l !

— Oooo ! **Ifrime**, da' ce-i cu tine...?!

— **Mandule**, stai ușor ! Mai întâi la Asta, vezi că-i d-Aia întoarsă ! Medicament ! Și mai uite Asta... da bagă-l repede la Rece ! Șalău, Mandule, Șalău... ! Ai ?? Ce zici...?!

— **Moache** ia-le !! Și tu Ifrime zii bă iute ce vrei...?!

— Bă, **Mandule**, vin la tine bă, ca la-un Frate...

— Zii, bă !

— Bă, dă-mi-l, bă, pă trei luni pă **Vițălu** ! Dă-mi-l, bă, că n-am Vârf și mă curăț ! Dă-mi-l și ne-nțelegem noi... !

— Lasă Vraja, **Ifrime** ! Cu **Vulpe** mi-ai dat țeapă ! Ieși cu Materialu' 'nainte și ți-l dau ! Da' totul 'nainte !!

— Bă, **Mandule**, tot ce pot eu acu', că nici noi n-avem, c-a fugit Casieru cu banii, e... Atâta ! Atâta pot, bă ! E bine ?!

— **Asta Oficial ! Și mandezu'**... ?!

— **Bă ție ți-am adus o Boșoalcă ?** E afară-n mașină, ambalată, sigilată... E bine bă...?

— E bine, bă !! E bine ! Numai pentru tine-o fac **Ifrime**... să știi... !!

— Mersi, **Mandule**... știam eu că nu mă lași...

— **Hai, gata, liber, c-am treburi, du-te... te pup...**

— **Domnu Mandu**...

— Zii Carolino, zii, mâncați-aș eu ție...

— **Dom' Mandu, vă caută Cineva de la „Asociația pentru joeul pe extrema dreaptă" ! Zice că e ceva urgent...**

— **Bine Carolino... să intre... da-i Ultimul... pentru astăzi..** , !! Vă salut... Domnul...?!

— **Pișu**

— **Pișu** ??!

— **Pișu** !!

— Mă rog ! Vă ascult **domnu Pișu** ! În ce problemă ?

— **Dom' Președinte**, zâce-ță-i, dom'le la **Antrenoru'** ăsta să joace **dom'le mai mult pă Extrema dreaptă, că noi d-aia plătim Abonamentu' și dumnealui numa' și numa' pă Centru !! Da nu să mai poate dom'le așa ceva** ..! **Unu dă la Noi o zâs că intră-n Greva foamel... altu o zâs că el nu mai Cântă**... ăla cu Toba bate invers... or bolânzât toți **dom' Mandu**, așa nu se mai poate... !

— **Bine, domnule Pișu ! Bine !! Așa e ! Și noi tot asta-i spunem !** Să joace pă Extremă... ! Da' El nu !! Nu și Nu... ! E ceva dă groază... !

— Că noi d-aia venim la Stadion...

— Mi se pare corect !! O să-i spun ! Și-acum lăsa-ți-mă c-aștept o Delegație de la **Consiliul Europei**... Am să-i spun...

— Da să le zâceți și la Astia că nu vrea să joace pă dreapta că noi avem și Carnet dă membru, dă zece ani...

— **Bine bine, domnu Pișu.** O să le spun, cum să nu le spun... dar acum lăsa-ți-mă... la revedere... vă salut... vă salut...

— **Carolino**, nu mai intră nimeni !! Gata tragem jaluzelele ! Da ce-s eu câștigat la Belciuge ? **Moacheee**... !! Vezi, bă, dacă mai e Ceva-n **Frigideru ăla**... Adu, bă, și niște Parizăr... și mustar... bă ! Bă, da să fie Reci bă ! Reci, tu-te-n Mustața aia proastă... Și nu mai intră nimeni... ! Gata ! Mâine... ! Mai repede **Moache**, c-am niște arsuri... nenorocire... !

Era-ora 12,30 trecute fix !

ION TIMOFTE, CETĂȚEAN DE ONOARE AL ANINEI

TIM A REDEVENIT NELUȚU !

Iată că, luând exemplul Lugojului (Lavinia Milosovici) și Reșiței (Francisc Vastag) și Anina știe să-și răsplătească, măcar moral, eroii, cei care duc imaginea locurilor natale pe meridiane îndepărtate ale pământului.

Astfel, lui **Neluțu Timofte**, dublu campion la fotbal al Portugaliei, cu F.C. Porto, i s-a decernat titlul de Cetățean de Onoare al Aninei. Ceremonialul oficiat de primarul orașului, dl. Bela Balasz, a fost emoționant, consilierul Ioan Iorga expunând motivele care au dus la decernarea acestui titlu onorific tânărului fotbalist care s-a format timp de 15 ani (a „încălțat ghetele" la 7 ani) pe stadionul dintre Ceic-nic și Steierdorf. Lansat pe orbita marii performanțe de Costică Rădulescu, care a cizelat ce alții au șlefuit, Ion Timofte — Tim a răsplătit într-un fel munca începută de Cornel Copăceanu, Ioan Boniș și continuată de Iuliu Uțu, Ioan Lenghel și Gigi Tătaru.

În cadrul manifestărilor organizate cu acest prilej a urmat și nelipsitul fotbal, onorat de un meci între veterani — generațiile '70-'80 — și echipa actuală. Partida a fost deosebit de echilibrată, rezultatul de 1-1 excluzând orice... trucaj. Săcui a apărat ca la 20 de ani, Vrânceanu și Șchiopu au fost depășiți doar din penalty, iar Olariu, Ion Copăceanu, viceprimarul Neicu și Drăgănicea parcă erau coechipieri portughezi ai lui Timofte, care a fost aplaudat la orice atingere a balonului.

A urmat obișnuita relaxare de la „maialul" aninean, amintirile începând să curgă proporțional cu țuica bănățeană. Ion Cristoi s-a dovedit un amfitrion de o rară ospitalitate.

Inginerul bozovician Jura (unul din mijlocitorii transferului lui Timofte la Poli) a propus o investire de Cetățean de Onoare al Bozoviciului pentru... Iosif Rotariu.

PETRU FUCHS

ochi în ochi

Costică Rădulescu

„Dacă Adi Cuzmanovici nu vinde doi-trei jucători, să mă scuipați în față !"

Pe Costică Rădulescu l-am întâlnit la Caransebeș, miercuri, la partida de B, Caromet — Șoimii Sibiu. Știind că „e în discuții" cu preluarea eventuală a C.S.M.R.-ului n-am scăpat prilejul unui scurt dialog.

REP.: Nea Costică înțeleg că nu prea ți-a plăcut ce a declarat Adi Cuzmanovici în „Vest SPORTUL" de marți...

C.R.: Eu nu m-am rugat niciodată de cineva să mă la antrenor așa cum afirma președintele C.S.M.R.-ului. De asemenea, eu nu am luat și nu voi lua o echipă pe parcursul desfășurării unui tur sau retur. Mie îmi place să o iau de la început, să știu ce investesc într-o echipă, să o formez, să-i impun un stil de joc. De altfel, eu nu sunt de acord cu mentalitatea și procedeele lui Ilie Pătruică. Am alte principii, văd altfel fotbalul. Eu nu am fugit niciodată de răspundere, vezi doamne mie mi-era frică să iau echipa pe parcurs. Nu-i adevărat !

REP.: Vă văd alături de dl. Bojin, patronul firmei „WEGA", care s-a implicat mult în ajutorarea fotbalului cărășan...

C.R.: Dl Bojin este ahtiat după fotbal și se pricepe. Cu el am fost și la prefectul de Caraș-Severin... pentru că Dl. Bojin vrea să facă ceva pentru fotbalul de aici. Ce vă spun eu acum țineți bine minte: dacă acest Cuzmanovici împreună cu Pătruică nu au în cap să vândă cei mai buni 2-3 jucători să mă scuipați pe mine în față. Asta-i intenția lor, că aici dau președinții lovitura. Vând 2-3 jucători și au luat 50-60 de mii de dolari. Și apoi îi doare în... de ceilalți ! Păi eu de la Poli de ce am fost îndepărtat ? Am luat o echipă din B și am dus-o în Cupa U.E.F.A. Și ce echipă era ! Da cu mine la timonă nu puteau să vândă jucători că eu nu eram de acord. Și și-au spus: dacă nu scăpăm de Rădulescu nu putem să-i vindem ! Asta a fost și uite consecințele: se mulțumesc să rămână în divizie, cu meciuri aranjate și cu rușinea. Și fiindcă ai scris mereu așa frumos despre Reșița, poți să scrii că nu mi-a plăcut deloc această echipă la meciul cu Poli, la Timișoara. S-au făcut de rușine de am și plecat la pauză. Nu putea Poli să dea gol și atunci a făcut unul de la voi 11 m prinzând un atacant în brațe și punându-l jos...

REP.: Ce ați discutat cu Dl. prepect ?

C.R.: Am fost acolo cu Dl. Boijn. **Eu** am spus așa: eu cu Dl. Bojin putem să preluăm echipa. El cu forța materială, eu cu echipa. Fără să se implice alții... Pentru că sunt convins că și el, ca și mine, vrea să facă treabă bună, să avem rezultate. Și Dl. Pătruică l-ar vrea pe Dl. Bojin, dar numai ca să dea banii și alții să facă pe zmeii ! Nu așa dom'le ! I-am spus dlui Bojin: în aceste condiții nu te implica. Dta. dai banii, dta. ai forța de decizie ! Iar eu mă ocup de echipă. Așa se face peste tot în fotbalul mare.

REP.: Vineri, la Anina, va fi sărbătorit Ion Timofte, jucător adus de dvs. la Poli...

C.R.: Pe Timofte l-am adus de la Anina pe 20 de mingi de fotbal care, pe atunci, costau 300 lei bucata. M-a ajutat să-l aduc la cantonament, la Herculane, inginerul Jura de la Bozovici, unde mergeam mereu la meciuri amicale. L-am luat vreo zece zile, să văd ce poate și l-am băgat în echipa mare. Era un talent ieșit din comun. Nici el nu m-a uitat și mi-a adus din Portugalia un trening Puma !

A consemnat
PETRU FUCHS

S-A ÎNCHEIAT ŞI DIVIZIA „B"

EMANOIL GHERGHEL

„Astra nu va fi retrogradată!"

Rep.: D-le Gherghel, C.S. Astra este sau nu retrogradată?

E.G.: C.S. Astra este deocamdată în Divizia B.

Rep.: V-am pus această întrebare, deoarece la partida Chimica Tîrnăveni — Metalul Aiud, s-au petrecut unele neregularităţi ce ar putea duce la penalizarea echipei gazdă şi, implicit, la retrogradarea Astrei. De fapt ce s-a întâmplat la Târnăveni?

E.G.: Acolo au fost incidente, încadrabile în prevederile articolului 167, litera a, care duc, în ceea ce privesc sancţiunile, la omologarea rezultatului de pe teren şi la sancţionarea celor vinovaţi şi deci fără penalizare de puncte. Partida luase sfârşit, când un tuşier a fost lovit şi, în toate cazurile când partida se termină, nu se iau decizii împotriva rezultatului.

Rep.: Când se va decide soarta acestei partide?

E.G.: Joia viitoare, deoarece la prima înfăţişare la FRF nu s-au prezentat arbitrii partidei şi delegatul echipei Metalul Aiud ?!

Rep.: Cele spuse de d-voastră până acum reprezintă numai o faţetă a problemelor cu care se confruntă C.S. Astra, dar cum de s-a ajuns în această situaţie, când soarta echipei depinde de o hotărâre a FRF-ului?

E.G.: Astra a ajuns aici numai din vina ei. Sancţiunile dictate de FRF după partida cu Someşul Satu Mare, când cinci jucători au fost suspendaţi, ne-au obligat să jucăm cu nişte copii, pe care nu trebuie să-i învinuim. Privit din acest unghi, într-adevăr au realizat ceva, dar obiectivul nu a fost atins. Avem în momentul de faţă o echipă la nivelul diviziei B. Sper ca în continuare să găsim soluţiile cele mai bune.

Rep.: Frumos spus, dar nu aţi amintit de starea de indisciplină a unor jucători ca de exemplu Sulincean, Slave şi recent Ivan, care a refuzat deplasarea la Cavnic, într-un moment când echipa avea nevoie de el.

E.G.: Disciplina unui colectiv nu poate fi caracterizată prin unele manifestări izolate care îşi au originea în educaţia individului. Greşeala noastră este că am tolerat aceste cazuri de indisciplină.

Rep.: În cazul în care hotărârile FRF vor fi în defavoarea Astrei, ce veţi face?

E.G.: Nu pot fi defavorabile Astrei, pentru că sunt convins că FRF va decide corect şi în spiritul regulamentului.

Rep.: Sunteţi printre puţinii oameni care mai cred în corectitudinea deciziilor actualei federaţii de fotbal.

E.G.: Continui să cred, deoarece în toate cazurile când au apărut litigii şi eu eram implicat, deciziile au fost conforme cu realitatea. Celelalte cazuri nu le pot comenta. În orice caz Astra îşi va căuta dreptatea.

Rep.: O ultimă întrebare. Ce ai dle cu Costică Neagu?

E.G.: După un meci cu Armătura Zalău, l-a bătut în văzul lumii pe Păturică, fapt ce a atras suspendarea terenului propriu al echipei UTA. Când a revenit din Germania, şi UTA l-a reprimit, punându-i la dispoziţie o locuinţă mobilată — nu neapărat după „Neckermann" — a avut şi pretenţii financiare. Când a plecat la CFR Timişoara a luat cu el totul din locuinţă, până şi cuiele de la tablouri, mai apoi fiind obligat de Poliţia judeţului Timiş şi cea a judeţului Caraş-Severin să restituie cele luate.

Deşi nu mai sunt la UTA de doi ani, mă bucur când cei care conduc acum destinele clubului UTA mai ţin uneori cont de părerile mele... Personal cu Neagu nu am nimic!

A consemnat
OVIDIU PĂCURARIU

Rezultatele înregistrate în ultima etapă: Reghin — Aris Arad 2-0; Astra Arad — Carei 3-1; Ardudeana — Cavnic 1-0; Aiud — Vulturii Lugoj 5-1; Clujana — Târnăveni 1-2; Voivozi — U.M.T. 4-2; Unirea Dej — Zalău 2-1; Venus Lugoj — Someşul S.M. 2-0; Phoenix — Motorul 4-2; Electromureş — Şoimii Lipova 3-1.

CLASAMENT B IV

Phoenix	38	22	6	10	75- 60	50	+12
Venus	38	21	0	17	80- 56	42	+ 4
Vulturii *	38	21	4	13	63- 46	42	+ 4
Aris	38	19	4	15	63- 52	42	+ 4
Dej	38	19	3	16	71- 48	41	+ 3
Reghin	38	17	6	15	61- 39	40	+ 2
Târnăveni	38	18	4	16	79- 67	40	+ 2
Carei	38	17	6	15	46- 41	40	+ 2
Electromureş	38	17	5	16	60- 58	39	+ 1
Someşul	38	16	7	15	63- 62	39	+ 1
Zalău	38	18	3	17	62- 64	39	+ 1
Motorul	38	19	1	18	63- 81	39	+ 1
Voivozi	38	18	2	18	58- 47	38	0
U.M.T.	38	17	4	17	63- 55	38	0
Lipova	38	18	2	18	63- 61	38	0
Astra	38	17	4	17	47- 54	38	0
Aiud	38	18	1	19	54- 62	37	— 1
Cavnic	38	16	1	21	52- 60	33	— 5
Clujana	38	10	2	26	44- 83	22	—16
Ardudeana *	38	9	1	28	32-105	15	—23

* Echipe penalizate cu 4 puncte.

PHOENIX BAIA MARE a promovat în divizia A, iar echipele METALUL AIUD, MINERUL CAVNIC, CLUJANA CLUJ şi ARDUDEANA ARDUD au retrogradat în Divizia C.

Rezultatele înregistrate în ultima etapă: Slatina — Uricani 4-0; Electrica Fieni — ROVA Roşiori 0-1; Stoina — Lupeni 3-3; Sadu — Gaz Metan 3-1; Alexandria — Curtea de Argeş 8-0; Caransebeş — Şoimii Sibiu 3-0; Mătăsari — C.S. Târgovişte 5-1; A.S. Paroşeni — Cimentul Fieni 3-0; Dacia Piteşti — Arsenal Reşiţa 5-0; Minerul Anina a stat.

CLASAMENT B II

Gaz Metan	36	22	2	12	69-34	46	+10
Stoina	36	19	3	14	60-47	41	+ 5
Dacia Piteşti	36	17	5	14	50-47	39	+ 3
Uricani	36	18	3	15	62-63	39	+ 3
Arsenal	36	18	2	16	60-51	38	+ 2
Cim. Fieni	36	16	5	15	61-58	37	+ 1
Mătăsari	36	17	2	17	68-51	36	0
Anina	36	17	2	17	51-52	36	0
Sadu	36	15	6	15	52-56	36	0
Curtea de Ag.	36	15	6	15	56-66	36	0
C.S. Târgovişte	36	16	3	17	62-46	35	— 1
ROVA Roşiori	36	15	5	16	48-47	35	— 1
Lupeni	36	16	3	17	59-61	35	— 1
A.S. Paroşeni	36	17	1	18	57-63	35	— 1
Slatina	36	14	6	16	45-51	34	— 2
Alexandria	36	14	6	16	50-60	34	— 2
Caransebeş	36	16	2	18	53-69	34	— 2
Şoimii Sibiu	36	16	1	19	51-58	33	— 3
Electr. Fieni	36	11	3	22	31-64	25	—11

GAZ METAN MEDIAŞ a promovat în Divizia A, iar echipele CAROMET CARANSEBEŞ, ŞOIMII SIBIU, ELECTRICA FIENI şi F.C. CARACAL (s-a retras din campionat), au retrogradat în Divizia C.

RUGBY — Divizia A 1

FARUL A LUMINAT DOAR O REPRIZĂ

Univ. Eltim Timişoara — Farul Constanţa 14-6 (5-6)

Sâmbătă, ora 10, stadion „Universitatea", teren bun, timp răcoros, spectatori 200.

Arbitri: Enciu Stoica (Buc.) — Neagu Alex. (Balş), Paul Fota (Balş).

Observator federal: Costică Chifan (Buc.).

„U".-ELTIM: Lanyi 7, Niţă 7, Ţiţă 7, Budişteanu 7, Ardeleanu 7, Mircioagă 7, Ţepurică 10 (min. 78 Tolan), Şugaru 7, Achimov 4, Domocoş 8, Voinov 4, (min. 54 Roxin 8), Grigoraş 6, Păsulă 7, Fiat 7, Solomie 5.

FARUL: Rotaru, Opriş, Mătăsaru, Brănescu N., Brănescu Gh., Lupu, Marin, Şeptar, Foca, Piti, Fulina, Tinca, Florea, Sasu, Brici.

Jucătorul meciului: Ţepurică.

Au marcat: DOMOCOŞ (min. 9) încercare, ROXIN (min. 55, 66, 68), lov. de ped. pentru timişoreni, iar pentru oaspeţi: FLOREA (min. 1, 39) lov. de ped.

• De mult nu ne-au creat studenţii atâtea emoţii, ca în acest meci cu Farul. • Posturile „cheie", acele de mijlocas la grămadă şi mijlocas la deschidere (această balama a echipei studenţeşti), au scârţâit. Aşa se explică şi faptul că multe baloane câştigate la nivelul înaintării nu au mai ajuns să fie prelucrate de linia de treisferturi. • Alegerea părţii de atac după momentele fixe a fost făcută total neinspirat. • Şi totuşi s-a câştigat acest meci. S-a câştigat datorită unei încercări superbe a lui Domocoş, datorită faptului că Roxin a fost „în picior" şi în special datorită unei bune pregătiri fizice a întregii echipe. • Oaspeţii, între faza de apărare şi cea de atac, exact la confluenţa critică a acestor două acţiuni tactice, întreprinse simultan şi corelativ, au pornit contraatacuri rapide şi foarte periculoase. • Acestea sunt în mod explicativ, numai câteva din momentele de joc în care a apărut echilibrul dintre cele două echipe • A fost un meci greu pentru timişoreni, dar pe care l-au câştigat pe merit, deşi au fost lipsiţi de aportul a patru titulari. • Excelent arbitrajul bucureşteanului Enciu Stoica.

Celelalte rezultate: Grivita — Dinamo 16-10, Petroşani — Steaua 14-12, Sportul — Lupeni 12-26, Suceava — C.F.R. Constanţa 17-9, Sibiu — Baia Mare 15-12.

Grivita	18	13	0	5	368-249	44
Steaua	19	12	0	7	404-301	43
„U".-ELTIM	19	12	0	7	455-251	43
Baia Mare	18	10	1	7	281-254	39
Farul	18	10	1	7	387-251	39
Lupeni	19	10	0	9	358-338	39
Sibiu	19	9	1	9	332-296	38
Suceava*	19	9	1	9	242-308	37
Petroşani	19	8	1	10	237-297	36
Dinamo*	19	8	1	10	316-274	35
C.F.R. C-ţa	18	6	1	10	280-278	32
Sportul	19	2	0	17	196-737	23

*Echipe penalizate cu 1 punct.

Etapa viitoare, 30 iunie: Lupeni — „U".-ELTIM, Farul — Sibiu, Baia Mare — Grivita, Dinamo — Petroşani, Steaua — Suceava, C.F.R. C-ţa — Sportul

MIRCEA COSMA

LA POLI BATE UN VÂNT DE ÎNNOIRE...

UN FEL DE BILANŢ

Pentru Poli a fost un an greu. Spectrul retrogradării a dat târcoale Timişoarei fotbalistice aproape permanent. Ce-i mai trist, lumea nu mai vine la stadion şi poate nu atât datorită locului din clasament ci pentru că Poli a jucat prost mai ales acasă ! La prima vedere pare a fi vorba de un „parcurs italian", dar pentru cine a fost la stadion pare mai degrabă un parcurs... ciudat. Pentru a da cât de cât o explicaţie acestei... ciudăţenii, greu de acceptat şi mai greu de înghiţit, l-am provocat la dialogul alăturat pe Ghiţă Chimiuc, care a văzut destule şi... bănuieşte destule. Oricum despre aceasta vom mai discuta, poate cu conducători, poate cu jucători. Dacă vor vrea. Până atunci vă propunem o analiză a câtorva linii de clasament :

TUR : 17 4 6 7 15-27 14 (—3)
RETUR : 14 4 7 6 19-19 15 (—2)

Deci un retur ceva mai bun — mai ales, dacă ţinem seama că în primăvară au fost, la Timişoara, Steaua şi Dinamo —, cu un punct în plus şi cu un golaveraj măcar la zero, deşi Poli încheia turul pe locul 12, iar campionatul pe... 13.

Dar şi mai interesante sunt liniile de clasament ale meciurilor disputate acasă :

17 7 5 5 25-17 19 (—15)

şi în deplasare :

17 1 8 8 9-29 10 (+10)

Deci Poli a câştigat doar 7 din 17 meciuri acasă, pierzând 15 puncte (!) cât Bacăul şi cu două mai mult decât Reşiţa !

Adevărul este şi că s-au pierdut doar 8 partide în deplasare, Poli reuşind, cu 9 goluri marcate, să obţină 10 puncte.

Şi încă o comparaţie : clasamentul final din acest an :

13 34 8 13 13 34-46 29 (—5)

faţă de cel de anul trecut :

5 17 15 9 10 36-34 39 (+5)

Lăsând la o parte căderea de 8 locuri şi zece puncte nu putem să nu observăm că Poli în sezonul trecut a marcat doar cu două goluri mai mult, dar, **cu aceeaşi linie de apărare**, a primit 12 goluri mai mult. Sau dacă vreţi în procente vreo 25% ! E o temă serioasă de meditaţie la care se pare s-a gândit şi conducerea lui Poli punând pe liber aproape întregul bloc defensiv... Poate, cu timpul, vom afla mai multe...

Deocamdată:

Multe planuri, puţine certitudini

Este pozitiv că şi conducerea executivă şi conducerea tehnică a lui Poli au ajuns la concluzia — cel puţin declarată — că la club trebuie schimbate multe. În primul rând efectivul echipei. Sigur că în perioada care urmează putem avea şi surprize, dar în general doleanţele staff-ului „alb-violet" se cam cunosc. Nume se vehiculează destule, să vedem câte se vor „materializa".

Iată cam ce s-a vehiculat la ultima conferinţă de presă.

• Portarul **TOMA** nu s-a mai întors la echipă şi, se pare, şi-ar fi exprimat dorinţa de a merge la Bacău. Este deci posibilă o tranzacţie cu Sechelariu — contactat deja — pentru revenirea în Timişoara a lui **FLORIN IONESCU** care şi-a exprimat dorinţa de a se întoarce acasă.

• **CRĂCIUN, ANDREAŞ** şi **STOICOV** au fost puşi pe lista de transfer. Pentru reconstrucţia apărării se va încerca achiziţionarea lui **POTOCIANU** deşi de acesta, în afară de Dinamo şi Steaua s-au interesat şi alte echipe printre care şi U.T.A. ! Intră în calcule şi **HECICO** şi **GANEA** de la F.C. Bihor. Ghiţă Chimiuc ar dori să-l readucă şi pe **VOICA**, de la Bistriţa, care un an a jucat la Cluj. Dacă **VARGA** va pleca totuşi la Dinamo (ianul îl vrea, depinde de Halagian) s-ar putea să fie contactat şi **CEPOI. ARTIMON** este din vară din nou al lui Steaua.

• Mai mult ca sigur **VELCEA** va reveni de la C.F.R. (împrumutat până în '94), eventual la schimb cu **GLIGOROVICI** (al lui Poli până în 95). Alţi trei poliţişti îşi încheie „împrumutul" la C.F.R. : **BOLDOR, TEODORESCU** şi **IVAN.**

• Tot pentru linia de mijloc au fost contactaţi **EMIL MARIAN** (Corvinul), **SZOKE** (Târnăveni) şi **SABĂU** (Baia Mare) acesta din urmă fiind deja cazat la Casa Oamenilor de Ştiinţă.

• **BABAN** a plecat, din nou în Germania. Dar, pentru linia ofensivă se preconizează alte nume : **PUŞCAŞ** (C.S.M.R.), **HEGYI** (Cugir) şi **ALBEANU** mai ales după ce Electroputere n-a prins Cupa U.E.F.A. **LUCIAN POPESCU** revine după stagiul de la Lugoj.

Pentru **RADU** s-a intrat în tratative cu U.M.T.-ul, oferindu-se, pentru un transfer definitiv, **RĂCELESCU** (def.), **PÂRVA, OLARIU** (revenit de la Bocşa) şi juniorul **IACOBICIU**, ultimii trei pe doi ani. U.M.T. este în criză de efectiv deoarece Şoimii i-au... recrutat pe **Mita, Guţă** şi **Samargi.**

O posibilă tripletă defensivă la Poli ? Trei foşti colegi din „naţionala" de juniori : Velcea, Macavei, Potocianu.

GHIŢĂ CHIMIUC:

„AM FOST VICTIMA MAFIEI JUCĂTORILOR"

REP. : Ghiţă Chimiuc, fiind destul de des în preajma ta, în acest retur, pot să spun că ai trecut printr-un mic infern. Cei care au fost meci de meci pe stadion cred că sunt în asentimentul meu. Poli a fost o echipă, să-i spunem, ciudată, cu rezultate imprevizibile, în stare să furnizeze surpriza etapei în deplasare, dar şi... acasă. Spre finalul turului, în discuţiile mai... particulare pe care le-am avut, erai destul de sceptic în ce priveşte rămânerea ta, în continuare, ca antrenor principal la Poli...

G.C. : Da. Pentru că am avut un retur de groază. Era primul meu sezon ca „principal" în divizia naţională şi dacă retrogradam eram terminat ca antrenor. Acum, după ce am scos-o, cum am scos-o la capăt...

REP. : Rămâi ?

G.C : Am rămas, dar am stabilit de comun acord cu conducerea clubului, să remaniem drastic lotul. Pentru că, dacă acest retur se desfăşura normal, puteam să fim la +1 sau +2 şi să fim noi aceia care merg în Cupa U.E.F.A. Dar, mi-am dat seama că avem cinci-şase jucători care nu mai fac faţă ca vârstă, sau poate servesc interesele altora... Ne vom axa pe o echipă întinerită cu care să ajungem, în viitorul sezon în primele cinci locuri ale clasamentului.

REP. : Deci obiectivul este imediat ? De obicei, când un antrenor întinereşte lotul îşi propune mijlocul clasamentului pentru a avea timp să-şi formeze echipa. Văd că pleci cu un obiectiv precis, dar şi ambiţios.

G.C : În ziua de astăzi nu te mai aşteaptă nimeni. Echipa trebuie reconstruită imediat astfel încât să fie capabilă de performanţe imediate. Cu jucătorii pe care-i vom păstra şi cu cei pe care vrem să-i transferăm se poate face o echipă performantă. Cu obiectiv.

REP. : Crezi că în campionatul viitor se vor răsturna ierarhiile ?

G.C. : Eu zic că în afară de Steaua, Dinamo şi Craiova, celelalte echipe sunt valoric apropiate. Din acest pluton totul este să faci pasul în faţă. Să fii puţin mai bun.

REP. : Nu pot să nu remarc, în sprijinul celor afirmate de tine că în Cupa U.E.F.A. s-a mers cu +1 la „adevăr". Şi tot aşa remarc şi faptul că Poli a scos 10 puncte din deplasare. Dar a pierdut 15 acasă, cu două mai multe decât Reşiţa, care a retrogradat. Hai să analizăm puţin perioada mandatului tău. Ai luat echipa la —3 şi dacă făceai un +4 erai în cărţi pentru Cupa U.E.F.A.

G.C. : Eu când am preluat echipa, era la —3, dar aveam de jucat acasă cu Electroputere, echipă bună de deplasare, cu Dinamo şi cu Steaua. După ce am bătut Progresul, acasă, am scos primul punct, de afară, de la Reşiţa dar ne-a învins Electroputere acasă în ultima etapă...

REP. : Şi a venit perioada de iarnă, în care mi-ai spus că nu ţi-e frică, că mai ales acasă nu putem pierde, voi mobiliza băieţii... Excluzând meciurile cu Dinamo şi Steaua în care nu s-a jucat rău, au apărut marile colaps-uri cu Braşovul, Petrolul şi Bacăul. Adică patru puncte dintre cele care nu ies la socoteală...

G.C. : Cu cele patru puncte, şi cu încă vreo două pe care puteam să le scoatem la Sibiu sau la Craiova puteam fi în U.E.F.A. La Craiova am avut cinci situaţii de singur cu Lung. Dar a început căderea noastră în meciurile de acasă. La început inexplicabilă pentru mine, iar mai apoi clară pentru oricine vine la fotbal...

REP. : Hai să punem degetul pe rană. Tot se susţinea faptul că Poli joacă bine în deplasare, are spaţii largi de manevră, iar acasă e greu, pentru că spaţiile se îngustează, etc. Dar cu Bacăul Poli a deschis repede scorul, deci putea, logic, să transforme meciul într-unul de tip deplasare. Ori nu s-a întâmplat aşa. Îţi aminteşti că două zile înaintea meciului cu Bacăul am stat în preajma staff-ului echipei, toată lumea era conştientă de importanţa acestui meci şi m-am dus la stadion susţinând, sus şi tare, că Poli bate cel puţin cu 3-0. Colegii m-au făcut naiv şi erau pregătiţi să facă pariuri la meci egal ! Până la urmă s-a văzut din avion că acel meci „trebuia" să se termine egal. „Trebuia", ăsta-i cuvântul. Cine a stabilit asta ? Cam ăsta-i degetul de pe rană ...

G.C. : Eu înclin să cred că a avut dreptate nea Puiu Cosmoc, cu care am vorbit înaintea meciului cu Rapid, când mi-a spus că noi nu intrăm în calcul pentru retrogradare, dar că va trebui să fiu tare dacă nu vreau să mă îmbolnăvesc de inimă în acest retur.

REP. : Mai concret ?

G.C. : Se pare că în fotbalul românesc este o mafie a jucătorilor, condusă de undeva de sus, nu ştiu de cine, care dirijează jocul rezultatelor şi prin asta echipele care retrogradează, care merg în cupele europene. Cred în existenţa acestei mafii deoarece altfel nu pot să-mi explic modul în care unii jucători şi-au apărat şansele...

REP. : Deci excluzi conducerea de la orice aranjament ?

G.C. : Absolut. Conducerea a creat toate condiţiile materiale pentru victorii. Prime consistente, cantonamente etc.

REP. : Spuneai de „unii" jucători, numele trebuie să le deducem noi ?

G.C. : Cine vrea să se lămurească poate veni la club să vadă toate casetele cu înregistrările meciurilor de acasă.

REP. : Totuşi, în mare, cu această echipă care a terminat pe locul 13, Poli a prins de două ori Cupa U.E.F.A.

G.C. : Această echipă e terminată. Au trecut ani peste ea, sunt destul jucători care nu mai pot face faţă biologic, sau au intrat în alte maşinaţii şi servesc alte interese. Îmi asum riscul şi răspunderea formării unei noi echipe. Cu jucători care vor. Un jucător de divizia naţională pe lângă voinţă trebuie să aibă şi caracter. Una din calităţile echipei Poli trebuie să fie moralitatea.

A consemnat
DUKI POPOVICI

DESTINE FOTBALISTICE

Drumul lui Enică Matache de la Hagi la Matthäus

Am avut o întâlnire neașteptată. Un fost jucător care a debutat la Farul Constanța alături de Hagi și apoi a ajuns să joace în Germania contra lui Matthäus, s-a gândit să-mi povestească despre drumul său de la Reșița spre tărâmurile fotbalului profesionist. Deci, probabil ați ghicit, este vorba de Enică Matache, component al echipei 1. F.C. Union Berlin, care în 1977 a jucat și cu F.C.M. Reșița, în Valea Domanului (3-0 pentru gazde).

REP.: De când ai plecat din Reșița?

E.M.: De doi ani. Și să vă explic de ce. Am fost transferat forțat la C.S.M.R. unde am refuzat să joc. Conducerea echipei Gloria (de unde am fost luat) m-a înțeles ținându-mă pe lângă club. Dar nu puteam profita la nesfârșit de bunăvoința lor și m-am hotărât să plec în Germania. Am fost întâi la Hanovra unde am jucat 3 luni la o echipă de amatori...

REP.: Cum ai ajuns totuși la 1 F.C Union Berlin?

E.M.: Antrenorul meu de la Hanovra, Frank Pagelsdorf — care a fost coleg de echipă cu Marcel Răducanu la Dortmund —, s-a mutat la Berlin și considerându-mă de folos m-a luat cu el, cu toate că dădusem probă de profesionist, la Hannover 96, reușisem, dar erau mai mulți jucători străini decât 3, cât permite regulamentul.

REP.: Mi-ai arătat câteva extrase din ziare berlineze în care ești numit „Enică picioare de fier".

E.M.: Aprecierea mi se trage că am jucat mereu stoper la marcaj, cu numărul 3 pe tricou, și nu mi s-au împleticit niciodată picioarele în lupta cu atacanții adverși. De altfel, așa cum mă cunoașteți, nu mă plâng niciodată la faulturile adversarilor și extrem de rar solicit intervenția medicului.

REP.: Cât ai câștigat la Berlin? Poți să ne spui suma?

E.M.: Nu-i un secret. M-am dus la Berlin pentru 2.500 DM pe lună plus primele de joc. Acum când Union Berlin a promovat în „Zweite Liga" voi negocia noul salar deși am o concurență diabolică, în lot fiind încă cinci străini — un rus, doi polonezi, un zambian și un iugoslav — unul dintre ei fiind chiar rivalul meu direct. Vreau să mai spun că pe parcursul campionatului am primit doar 40% din prime, restul achitându-ni-se la sfârșitul campionatului, de fapt după promovare.

REP.: Cum s-a desfășurat barajul?

E.M.: Terminând pe primul loc în Oberliga, cu un avans de 10 puncte, am jucat turneul de baraj cu Borussia Berlin și FV 08 Bischofswerda. Culmea că primul meci pe teren propriu, cu Borussia l-am pierdut cu 3-1. Dar apoi n-am mai pierdut nimic și am promovat. E o performanță pentru acest club foarte iubit, și sper ca la meciurile din sezonul viitor să fie stadionul plin, așa cum a fost la amicalul pe care l-am disputat cu Bayern München, când am jucat împotriva lui Lothar Matthäus și l-am avut 90 de minute adversar direct pe Labbadia.

REP.: Mi-ai adus caseta meciului cu Bayern și am văzut în atacul vostru jucând un african.

E.M.: Da, e vorba de internaționalul zambian Mbasela și el poate să-i mulțumească antrenorului care nu l-a lăsat să plece la meciurile țării sale, când echipa Zambiei s-a prăbușit cu avionul și toți și-au pierdut viața. Pagelsdorf i-a salvat astfel viața.

REP.: Când te întorci?

E.M.: Luni (28.06) plec de lângă cei dragi. Campionatul debutează la începutul lunii august și va fi precedat de o perioadă de pregătire cu meciuri grele, dintre care unul cu Lazio Roma.

REP.: Cum îți place Germania, în general?

E.M.: Limba germană este destul de dificilă. Echipa fiind din fostul Berlin de Est, oamenii nu sunt prea prietenoși. E o răceală mai mare decât în Berlinul de Vest. Antrenorul nostru a și declarat în „Sport Bild" că la Union Berlin este foarte greu pentru auslanderi, ei trebuind să joace de două ori mai bine pentru a-și putea menține locul în echipă. Deci trebuie să fii cu psihicul foarte tare. În încheiere, nu pot să nu menționez că reușita mea se datorează și sprijinului extraordinar al bunului meu prieten Marius Tobă, fost campion de gimnastică al României, care acum concurează în Germania. El are cetățenia luată, dar eu vreau să mă întorc după un timp acasă. Pentru că acolo viața e grea, ești singur, stresul e fantastic,... de asta mi-e dor mereu de casă, de fetița mea, Sabrina.

PETRU FUCHS

CU GÂNDUL DEJA LA NOUL SEZON

Fotbal C TIMIȘ

FLORIAN MIEREA (Șoimii — Textila)

„Vom avea de spus un cuvânt greu!"

REP.: Florian Mierea, să începem discuția despre Șoimii Textila, pornind de la linia de clasament, cu care ați încheiat campionatul:

7. 30 14 2 14 36-38 30 p 0

Deci, ați terminat pe locul 7, sunteți o echipă de zero la „adevăr". Acest zero nu înseamnă că ați câștigat toate meciurile de acasă și le-ați pierdut pe cele din deplasare. Dimpotrivă, „afară" ați furnizat destule surprize, aducând puncte pe care le-ați pierdut acasă. Cum explicați această imprevizibilitate a echipei pe care o antrenați?

F.M.: Sunt două explicații generale: schimbarea permanentă a terenului de pregătire și faptul că, mai tot timpul n-am avut efectivul complet. În plus avem o înaintare tânără care s-a descurcat bine pe spații largi, însă a avut probleme când a trebuit să construiască. În deplasare, ne-am bazat pe experiența jucătorilor din apărare.

REP.: Dacă tot vorbeam de jucători, menționează lotul cu care ați încheiat campionatul.

F.M.: Murar, Sătescu, Frunză, Mita, Iercu, Kovacs, Antal, Botescu, Călin, Cristian Parlea, Petru Parlea, Bogdan, Draghici, Bezercu, Mierea jr., Mărgineanu, Vintilă, Raici, Cuibuș, Sîrcă, Gal, Sîrbu, Vajda. Deocamdată jucătorii sunt în vacanță, începem pregătirile la 1 julie, dar conducerea este activă încercând destule retușări despre care deocamdată n-are rost să vorbesc. Pot să spun, însă, că vom avea un mare cuvânt de spus, în viitorul campionat.

REP.: Cine crezi că va fi următoarea participantă la baraj?

F.M.: E cam timpuriu pentru pronosticuri dar, după evoluțiile din campionatul trecut, le văd favorite pe: Tomnatic, Dacia, Electrica și... Șoimii Textila.

REP.: Cum ar face Florian Mierea selecționata diviziei C — Timiș?

F.M.: Pîrva (Dacia), Murar (Șoimii), — portari: Crișan (F.Z.B.), Kovacs (Șoimii), Dan (Electrica), Iercu (Șoimii), Deac și Sultana (Electrica) — fundași: Cuvejdean (Tomnatic), Barc (F.Z.B.), Rotariu (Electrica), Bezercu (Șoimii), Crăciun (Tomnatic) — mijlocași; Zamfirescu și Mureșan (Electrica), Todea și Sârb (F.Z.B.) — înaintași.

REP.: Cum apreciezi valoarea arbitrajelor și care ar fi, în opinia ta, topul primilor trei arbitri?

F.M.: Apreciez ca foarte bună prestația arbitrilor în tur. În retur, am observat o diminuare a calității. Dacă e să-i judec pe cei care m-au arbitrat, as propune următoarea ordine: Z. Ciev, C. Bălănescu, I. Mureșan...

DAN GÂRLEA

Fotbal C ARAD

VESTPETROM PECICA — marea învinsă a campionatului

Linia de clasament:
30 22 4 4 85-27 48 +18

Rep.: D-le director Dan Gabriel Boric, desigur acum când s-a ratat promovarea, e greu să mai dați declarații, dar cum apreciați evoluția echipei Vestpetrom Pecica în acest campionat?

D.G.B.: Sub nivelul ultimilor trei ani, când de fiecare dată echipa noastră a fost la un pas de promovare. Din ce în ce mai slab deși condițiile s-au îmbunătățit pe parcurs.

Rep.: Vă confruntați cu probleme financiare?

D.G.B.: Nu! Echipa este sponsorizată de Schela Petrol Arad.

Rep.: Unde considerați că s-a greșit?

D.G.B.: S-a greșit la motivația jucătorilor, în sensul că noi acordam premieri trimestriale sau pe cicluri de jocuri și acum vreau să fac un sistem de premiere după fiecare partidă. Nu s-a găsit antidotul tactic adecvat partidelor pe terenuri mici, cu apărări aglomerate, joc în forță și mari ambiții. Echipa s-a descurcat mai bine în fața partenerilor cu un stil de joc decât în fața echipelor cu stil de joc în genul „ce iese". De asemenea nu am avut un suport capabil să insufle siguranța întregii echipe.

Rep.: Pentru viitorul campionat veți păstra aceeași conducere tehnică?

D.G.B.: Da, atâta timp cât de pe margine se spune clar ce trebuie să se facă pe teren, dl. profesor Marius Drăguceanu își va continua munca la echipă.

Rep.: Dar în privința lotului ce perspective aveți?

D.G.B.: În linii mari păstrăm același lot, căutând un portar, un fundaș lateral și un vârf de atac.

Rep.: V-ați oprit la cineva anume?

D.G.B.: Deocamdată ne putem gândi să promovăm din propria echipă de juniori. Pentru a achiziționa jucători de valoare ne trebuie mulți bani.

Rep.: Comentați puțin ultimele etape din campionat, când s-au înregistrat unele rezultate care cel puțin au ridicat mari semne de întrebare.

D.G.B.: Cu toate că noi am pierdut șansele de câștigare a seriei cu cinci etape înainte de final, echipa a mers în linie dreaptă obținând un punct la Olimpia ISD ceea ce n-a reușit nimeni până atunci unde oricum, doream să recuperăm punctul pierdut pe teren propriu și unde cu altă șansă (arbitru) puteam să câștigăm ambele puncte. Ca rezultate surprinzătoare în final, cu toate că personal nu mă interesau alte partide pot enumera cele din meciurile CER Arad — Sebiș, Victoria Ineu — Victoria Nădlac și ICRTI — Mureșul Zădăreni.

Rep.: Care este în accepțiunea dumneavoastră echipa campionatului diviziei C Arad?

D.G.B.: Duckadam (CPL) sau Bujor (Olimpia ISD) — I. Petcuț (CPL), Csordas (CPL), Maghiș (Olimpia ISD), Igna (Pecica) — Moț (CFR Arad), Takacs (Pecica), Arman (Pecica), Vânătoru (CPL) — M. Hlistei (Gloria Arad) Nedelea (Pecica).

OVIDIU P[illegible]RARIU

• PASE CU BURTA •

În anul 1973, la Sighișoara, s-a disputat semifinala campionatului național de juniori între două echipe arădene: C.S. Vagonul și U.T.A. S-a calificat în finala cu Dinamo București, echipa vagonarilor, în urma loviturilor de departajare (scorul la încheierea meciului fiind 1-1).

Au evoluat atunci:

VAGONUL: Suciu (78, Chișbora) — Török, Csecsy, Gal, Hamza — Nădăban, Baliga — Socaciu, Fodor, Juhasz, Stanca (79, Gânga).

U.T.A.: Vitan — Simon, Matei, Bîtea, Bogdan — Moraru, Scherer — Cura, Marconescu, Petrișor, Vasilescu (41, Miloș).

După douăzeci de ani, sâmbătă, la Arad, s-a încercat reeditarea neuitatei semifinale. Din păcate, din motive mai mult sau mai puțin obiective, au reușit să se adune doar 16 combatanți. Chiar și în această componență s-a încins o partidă pe cinste. De remarcat că la întâlnire a participat și portarul Caraivan, care acum 20 de ani apăra buturile juniorilor lui... Dinamo.

* * *

Săptămânalul „Știrea" din Arad organizează în perioada 2-4 iulie, a.c. o Cupă a presei la... tenis cu piciorul! La această competiție, care va avea concursuri de simplu, dublu și triplu, vor fi prezenți la toate probele și reprezentanți ai celebrei grupări „Golumbu" de pe lângă „Vest SPORT".

* * *

În sfârșit, după lungi negocieri „Divizia Sport" Radio Timișoara a acceptat provocarea „Vest SPORTULUI"! Marți, (29 iunie a.c.), de la ora 18, la Sala 2, va avea loc o nouă și teribilă confruntare între echipele „Microfonul" și „Golumbul". Boockmakerii au stabilit următoarea cotă de pariu 7-2 în favoarea „Golumbului". Așteptăm, deci, zdrobirea definitivă a trupei ul Nixe Secoșan.

ION CUPENE

ANUNȚ

Începând cu 1 iulie 1993, la Arad, se constituie Clubul „OLD STAR '55", al generațiilor de fotbaliști născuți între 1954-1956. Înscrierile se fac la clubul ASTRA, la dl. Nicolae Vitan. Sunt așteptați, în special, foști jucători de la U.T.A., Vagonul și C.F.R. Viitorii membri vor achita lunar o cotizație simbolică, fiind obligați să participe la toate acțiunile clubului, care vor avea o frecvență de 4 până la 8 pe lună. Chiar dacă vă e greu, contactați-ne!

Contăm pe sprijinul soțiilor. Mulțumim, doamnelor!

CALCIO

O luptă s-a încheiat... Alta a început

Deşi sezonul 1992-93 abia s-a încheiat, pregătirile pentru viitorul sezon au început deja. Desigur jucătorii se află în vacanţă, dar au început tratativele privind transferurile, aceste „mişcări de trupe" denumite „mercato", constituind un adevărat spectacol, urmărit cu interes de iubitorii fotbalului din Italia şi nu numai. Deşi perioada oficială de transferuri este 1-15 iulie, iar pentru „stranieri" până la 10 august, s-au perfectat deja până în prezent câteva rocade ; altele fiind posibile, iar altele vor rămâne visul frumos al unor nopţi de vară. Vă prezentăm, în continuare, situaţia la cele 18 cluburi din Serie A.

ATALANTA — **Antrenor :** Guidolin (nou, venit de la Ravenna) ; **Achiziţii :** **SAUZEE** (Ol. Marseille), **ORLANDINI** (Lecce) ; **Cedări : PORRINI** (Juventus), **VALENCIANO** (Barranquilla) ; **Posibile achiziţii :** Seno (Foggia), Tentoni (Cremonese).

Enzo Fsancescoli se mută din Cupa U.E.F.A. în Cupa Cupelor, unde va purta tricoul lui Scifo.

CAGLIARI — **Antrenor:** Radice (nou, fost la începutul sezonului trecut la Fiorentina) ; **Achiziţii : FIORI** (Lazio) ; **Cedări : IELPO** (Milan), **FESTA** (Inter), **FRANCESCOLI** (Torino) ; **Posibile achiziţii :** Ginola (Paris S.G.), Paulo Sosa (Benfica), Abedi Pelé (Ol. Marseille) ; **Posibile cedări :** Bisoli (Roma), Cappioli Roma sau Juventus), Herrera (Cremonese), Pusceddu (Inter).

CREMONESE — **Antrenor :** Simoni (confirmat) ; **Achiziţii — ; Cedări : PIRRI** (Juventus) ; **Posibile achiziţii :** Herrera (Cagliari) ; **Posibile cedări :** Tentoni (Lazio sau Atalanta).

FOGGIA — **Antrenor :** Zeman (confirmat) ; **Achiziţii : PADALINO** (Bologna ; **Cedări : DAN PETRESCU** (Genoa) ; **Posibile cedări :** Di Biagio (Fiorentina) ; Seno (Atalanta).

GENOA — **Antrenor :** Maselli (confirmat) ; **Achiziţii : CORRADO** (Reggiana), **LORENZINI** (Ancona), **BIANCHI** (Lucchese), **DAN PETRESCU** (Foggia) ; **Cedări : A. FORTUNATO** (Juventus), **PANUCCI** (Milan), **SPAGNULO** (Pisa) ; **Posibile achiziţii :** Vink (Ajax), Răducioiu (Brescia).

INTER — **Antrenor :** Bagnoli (confirmat) ; **Achiziţii : Bergkamp** şi **JONK** (ambii Ajax), **FESTA** (Cagliari) ; **Cedări : MARINO** (Modena) ; **Posibile achiziţii :** Allegri (Pescara), Balbo şi Dell' Anno (Udinese) ; Gambaro (Milan) ; Pusceddu (Cagliari) ; **Posibile cedări : Bianchi** (Juventus), Shalimov (Torino).

JUVENTUS — **Antrenor :** Trapattoni (confirmat)ţ ; **Achiziţii : PORRINI** (Atalanta), **A. FORTUNATO** (Genoa) ; **FRANCESCONI** (Reggiana), **BALDINI** (Lucchese), **DEL PIERO** (Padova) ; **Cedări : SARTOR** (Reggiana) ; **Posibile achiziţii :** Bianchi (Inter), Cappiolli (Cagliari), Effenberg (Fiorentina), Sensini (Udinese) ; **Posibile cedări :** De Marchi (Atalanta), Casiraghi (Lazio).

LAZIO — **Antrenor :** Zoff (pare-se confirmat, renunţându-se la Mondonico) ; **Achiziţii : NEGRO** şi **DE PAOLA** (ambii Brescia) ; **MARCHEGIANI** (Torino) ; **Cedări : FIORI** (Cagliari), **GREGUCCI** (Torino) ; **Posibile achiziţii :** Dunga (Pescara), Tentoni (Cremonese) ; Casiraghi (Juventus) ; **Posibile cedări :** Neri (Brescia), Stroppa (Milan),

LECCE — **Antrenor :** Bolchi ? ; **Achiziţii : GAZZANI** (Ternana) ; **Cedări : ORLANDINI** (Atalanta) ; **SCARCHILLI, MAINI** (Roma).

MILAN — **Antrenor :** Capello (confirmat) ; **Achiziţii : IELPO** (Cagliari), **AL. ORLANDO** (Udinese), **CARBONE** (Napoli), **PANUCCI** (Genoa), **VERGA** (Venezia) ; **Cedări : DIONIGI** (Ancona), **GULLIT** (Bayern sau Torino) ; **RIJKAARD** (Tenerife sau Ajax) ; **Posibile achiziţii :** STROPPA (Lazio), Effenberg (Fiorentina) ; **Posibile cedări :** Antonioli (Reggiana), Evani (Sampdoria sau Torino), Gambaro (Inter), Donadoni (Napoli sau Torino).

NAPOLI — **Antrenor :** Lippi (nou, de la Atalanta) ; **Achiziţii : TAGLIALATELA ; Cedări : CRIPPA** (Parma) ; **G. GALLI** (Torino), **CARBONE** (Milan), **ZILIANI** (Brescia) ; **CARECA** (plecat în Japonia) ; **Posibile achiziţii :** Aldair (Roma), Bruno (Torino), Corini (Sampdoria), Donadoni (Milan), Kirsten (Bayer Leverkusen), Weah (Paris S.G.) ; **Posibile cedări:** Zola (Torino), Thern (Sampdoria).

PARMA — **Antrenor :** Scala (confirmat) ; **Achiziţii : D. PELLEGRINI** (Empoli), **CRIPPA** (Napoli), **BUCCI** (Reggiana), **CATANESE** (Cosenza) ; **Cedări: — ; Posibile achiziţii :** Allegri (Pescara), Dell' Anno (Udinese) ; **Posibile cedări :** Osio (Sampdoria).

PIACENZA — **Antrenor :** Cagni (confirmat) ; **Achiziţii : — ; Cedări : —.**

REGGIANA — **Antrenor :** Marchioro (confirmat); **Achiziţii: EKSTROM** (IFK Göteborg), **SARTOR** (Juventus); **Cedări: BUCCI** (Parma), **FRANCESCONI** (Juventus), **CORRADO** (Genoa) ; **Posibile achiziţii :** Antonioli (Milan), Elber (Grasshoppers), Rehn (I.F.K. Göteborg), Zohar (Maccabi).

ROMA — **Antrenor :** Mazzone (nou, venit de la Cagliari) ; **Achiziţii : MAINI** şi **SCARCHILLI** (ambii Lecce), **TONTINI** (Catania) ; **Cedări : — ; Posibile achiziţii :** Balbo (Udinese), Bisoli (Cagliari), Cappioli (Cagliari), Di Mauro (Fiorentina), Mancini (Sampdoria), Annoni (Torino) ; **Posibile cedări :** Aldair (Napoli).

SAMPDORIA — **Antrenor :** Eriksson (confirmat) ; **Achiziţii — ; Cedări : — ; Posibile achiziţii :** Allegri (Pescara), De Agostini (Inter), Osio (Parma), Sergio (Torino), Thern (Napoli) ; Detari (Ancona) ; **Posibile cedări :** Buso (Torino), Corini (Napoli sau Parma), Mancini (Roma).

TORINO — **Antrenor :** Mondonico (confirmat ?) ; **Achiziţii : G. GALLI** (Napoli), **FRANCESCOLI** (Cagliari), **GREGUCCI** (Lazio), **CARBONE** (Ascoli), **DELLI CARI** (Luchesse), **VIERI** (Pisa); **Cedări : MARCHEGIANI** (Lazio), **SCIFO** (Monaco), **CASAGRANDE** (Flamengo) ; **Posibile achiziţii :** Balbo (Udinese), Buso (Sampdoria), Donadoni (Milan), Evani (Milan), Gambaro (Milan), Gullit (Milan), Jarni (Bari), Shalimov (Inter), Zola (Napoli) ; **Posibile cedări :** Annoni (Roma), Bruno (Napoli), Sordo (Napoli), Sergio (Sampdoria).

UDINESE — **Antrenor :** Vicini (nou, de la Cesena) ; **Achiziţii : — ; Cedări : AL. ORLANDO** (Milan) ; **Posibile achiziţii :** Corini (Sampdoria) ; **Posibile cedări :** Balbo (Torino, Roma sau Inter); Dell'Anno (Inter sau Parma) ; Sensini (Juventus).

SANDU USUSAN

COPA DEL REY

În sfârşit, un trofeu şi pentru Floro

Real Madrid — Real Zaragoza 2-0 (1-0)

Acum zece zile, Real Madrid pierdea titlul în ultima etapă (e a 13-a oară în istoria clubului !!), imediat după partida cu Tenerife, Benito Floro, antrenorul de un an al madrilenilor, declara : **„Barça este o campioană justă, pentru că a acumulat mai multe puncte decât Real. Felicit echipa blau-grana, dar şi pe Tenerife pentru partida de astăzi... Asta-i viaţa, poţi câştiga dar şi pierde."**

Şi Benito Floro a câştigat sâmbătă.

În a 92-a ediţie a Cupei Spaniei, Real a disputat a 34-a finală reuşind a 17-a oară să intre în posesia trofeului.

La Valencia, pe stadionul „Luis Casanova", în faţa a 50.000 de spectatori **Real Madrid — Real Zaragoza 2-0 (1-0.)** Au marcat **Butragueño (21) şi Lasa (78).**

A fost un meci de factură modestă în care Zaragoza a avut o uşoară iniţiativă. Momentele psihologice ale partidei s-au consumat în min. 10 când, la 0-0, Higuera a fost faultat în careu de Nando şi Lasa dar arbitrul Juaquin Urio Velasquez n-a acordat penalty-ul care se impunea şi în min. 51, la scorul de 1-0, Moises a ratat incredibil de la 2 metri de poarta lui Buyo.

Au evoluat formaţiile :

REAL : Buyo — Chendo (75, Ramis), Lasa, Nando, Sanchis (cpt.) — Hierro, Michel, Milla, Villarroya — Butragueño, Alfonso (62, Esnaider). Antrenor Benito Floro.

ZARAGOZA : Cedrún — Julia (cpt., Lizarralde) — Solana, Esteban, Aguado — San Juan, Moises (72, Seba), Belsue, Gay — Higuera, Poyet. Antrenor : Victor Fernandez.

Interesant este că la Zaragoza, aflată la a 7-a finală (3 victorii), joacă 5 jucători care au fost la Real : Solana, Esteban, Gay, Aragon şi Pardeza (ultimii 2 n-au jucat sâmbătă).

NELU SERE

PALABRAS ESPANOLES

Sabou da, Stelea ba...

■ **RAMON MENDOZA** este tot mai vehement atacat în presa iberică pentru că a declanşat operaţiunea de a transforma Realul în societate anonimă pe acţiuni.

■ **PAOLO FUTRE** este din nou prezent pe manşeta marilor cotidiene de sport madrilene, „Marca" şi „As". După ce a fost transferat de la Atletico, în urma unui conflict cu preşedintele Gil la Benfica, acum se dă ca sigură revenirea lui la Madrid. Dar la Real !

■ **BENITO FLORO** va rămâne probabil încă un sezon la Real, dar fostul portar al acestei echipe, până în acest sezon antrenor la Real Deportivo, Garcia Remón, a trecut pe banca lui Sporting Gijon.

■ **BARCELONA** şi-a amânat sărbătorirea câştigării titlului în semn de doliu pentru victimele atentatului de

Se va întoarce Paolo Futre, după nici un an, la Madrid ?

săptămâna trecută de la Madrid, ceea ce însă nu l-a împiedicat pe vicepreşedintele clubului, Juan Gaspart să facă o baie îmbrăcat în havuzul din Piaţa Olimpică.

■ **JESUS GYL Y GYL,** preşedintele lui Atletico Madrid a anunţat că va renunţa la 9 din jucători şi va aduce în schimb alţi 7. Prima certitudine e polonezul Kosecki de la Osasuna. Se vehiculează şi numele brazilianului Palinha.

■ **REAL SOCIEDAD** a închis porţile după 80 de ani (dat în folosinţă în 4 oct. 1913) stadionului „Atocha" Noul stadion al echipei din San Sebastian se numeşte „Anoeta" şi poate primi 70.000 de spectatori.

■ **BENITO CAMACHO** a spus adio clubului Rayo Vallecano şi, din sezonul viitor, va antrena probabil pe Español Barcelona.

■ **ÎN PRIMA MANŞĂ A BARAJULUI** de promovare în primera divizion s-au înregistrat rezultatele :

● **MALLORCA — ALBACETE 1-3**
(Stelea a apărat tot meciul)

● **ESPAÑOL — SANTANDER 0-1**
(Ovidiu Sabou a evoluat întreaga partidă)

■ **IVAN ZAMORANO** a primit trofeul EFE care în fiecare an se decernează celui mai bun jucător sud-american din campionatul spaniol. Iată cum arată clasamentul primilor zece după sezonul proaspăt încheiat.

1. Zamorano (Chile — Real)	**218**	**p.**
2. Bebeto (Bra. — Coruña)	**216**	**p.**
3. Zalazar (Urg. — Albacete)	**214**	**p.**
4. Mauro Silva (Bra. — Coruña)	**210**	**p.**
5. Castillo (Arg. — Tenerife)	**207**	**p.**
6. Simeone (Arg. — Sevilla)	**186**	**p.**
7. Leonardo (Bra. — Valencia)	**174**	**p.**
8. Pizzi (Arg. — Tenerife)	**171**	**p.**
9. Poyet (Urg. — Zaragoza)	**169**	**p.**
10. Ricardo Rocha (Bra. — Real)	**168**	**p.**

■ **BATISTUTA** la Valencia ar fi ultimul transfer de senzaţie, neconfirmat bineînţeles, care face vâlvă în presa spaniolă de săptămâna trecută.

NELU SERE

COPA AMERICA

A 36-a ediție a Copei Americii, găzduită în acest an de Ecuador, a ajuns în faza semifinalelor.

Vă prezentăm, în continuare, ultimele rezultate din grupe, clasamentele finale și programul sferturilor de finală.

GRUPA A

S.U.A. — Venezuela 3-3; Ecuador — Uruguay 2-1.

CLASAMENT

1. ECUADOR	3	3	0	0	10- 2	6
2. URUGUAY	3	1	1	1	4- 4	3
3. VENEZUELA	3	0	2	1	6-11	2
4. S.U.A.	3	0	1	2	3- 6	1

GRUPA B

Paraguay — Peru 1-1; Chile — Brazilia 3-2; Peru — Chile 1-0; Brazilia — Paraguay 3-0.

CLASAMENT

1. PERU	3	1	2	0	2-1	4
2. BRAZILIA	3	1	1	1	5-3	3
3. PARAGUAY	3	1	1	1	2-4	3
4. CHILE	3	1	0	2	3-4	2

GRUPA C

Mexic — Bolivia 0-0; Argentina — Columbia 1-1.

CLASAMENT

1. COLUMBIA	3	1	2	0	4-3	4
2. ARGENTINA	3	1	2	0	3-2	4
3. MEXIC	3	0	2	1	2-3	2
4. BOLIVIA	3	0	2	1	1-2	2

S-au calificat în faza sferturilor de finală primele două clasate în fiecare grupă, precum și două ocupante ale locurilor 3, în ordinea punctelor și golaverajului.

Sferturile de finală s-au disputat după următorul program:

1A — cel mai bun loc 3 — ECUADOR — PARAGUAY 3-0 (2-0): **Eduardo Hurtado (33) Angel Fernandez (44), Aviles (81).**

1C — 2A — COLUMBIA — URUGUAY 1-1 și 5-3 după penalty-uri

2B — 2C — BRAZILIA — ARGENTINA 1-1 (1-0): **Müller (38) — Rodriguez (69)** și 5-6 după penalty-uri — a ratat **Boiadeiro.**

1B — al doilea loc 3 — PERU — MEXIC 2-4 (0-3): **Aspe (22 — penalty și 45), Zague (43), Papino (50) — Del Solar (64 — penalty), Reynoso (82).**

Semifinalele se vor disputa astfel:

30 iunie: ECUADOR — MEXIC
1 iulie: COLUMBIA — ARGENTINA

Partida pentru locul 3 se va juca, sâmbătă 3 iulie, iar finala va avea loc duminică, 4 iulie.

MONDO vest SPORT

Ciugulind dintr-o săptămână

— FOTBAL —

● Olandezul **Robert Witschge**, de la C.F. Barcelona, a semnat un contract pe 5 ani, pentru suma de 20 milioane franci, cu Girondins Bordeaux.

● Fostul internațional francez **Jean Tigana**, în vârstă de 38 de ani, va fi noul director tehnic al echipei Lyon.

● Fundașul echipei A.S. Roma, brazilianul **Aldair**, va fi indisponibil pentru o perioadă de 7-8 luni. Reamintim că jucătorul roman s-a accidentat în timpul jocului tur, din finala Coppei Italia, Torino — Roma.

● Fostul antrenor al echipei Anderlecht Bruxelles, campioana Belgiei, olandezul **Aad de Mos**, a semnat un contract pe doi ani cu formația Philips Eindhoven.

● Finale de Cupă:
— Ungaria: Ferencvaros — Szombathely Haladas 1-1 și 6-4 după penalty-uri. (În tur 1-1).
— Polonia: G.K.S. Katowice — Ruch Chorzow 1-1 și 4-3 după penalty-uri.

● Real Madrid a renunțat la achiziționarea argentinianului **Fernando Redondo** (Tenerife), deoarece conducătorii clubului insular au cerut suma de 8 milioane dolari, sumă considerată de președintele Ramon Mendoza, cam exagerată. În schimb, boss-ul Realului este dispus să ofere o sumă cuprinsă între 6-8 milioane de mărci pentru transferul germanului **Lothar Matthäus**, de la Bayern München.

Q.P.R.

● POVEȘTI ENGLEZEȘTI ●

E RÂNDUL LUI DALGLISH...

Ediția a 95-a a campionatului englez va debuta sâmbătă, 14 august. La St. James'Park, meciul Newcastle Utd. — Tottenham va fi un mare derby, la timona celor două teamuri fiind Kevin Keegan, respectiv Oswaldo Ardiles. Argentinian demis din postul de manager al lui... Newcastle în februarie '92. În rest, prima rundă mai oferă: Chelsea (Glenn Hoddle) — Blackburn (Kenny Dalglish), Liverpool — Sheff Wednesday, Man'City — Leeds, duelul europenelor: Norwich — Man' Utd. (duminică, 15 august)...

Până atunci însă, toți se întăresc: Leeds cu atacantul de 21 ani, Duncan Ferguson, internațional scoțian, pentru care a plătit lui Dundee Utd. grozava sumă de 3,5 milioane lire sterline, cu doar 100.000 mai puțin decât recordul absolut al fotbalului britanic realizat de managerul lui Blackburn, Dalglish, la aducerea lui Shearer de la Southampton la Ewood Park în august anul trecut. Cum cel mai valoros jucător britanic al momentului, irlandezul de 21 ani Roy Keane, a retrogradat cu Nottingham Forest în liga secundă, speculăm că Dalglish s-ar putea să-și bată propriul său record.

Și amintita Forest a achitat 2 milioane lui Southend (D2) pentru atacantul de 22 ani **Stan Collymore. Culmea,** Stan va debuta în echipa pădurarilor tocmai în meciul din prima etapă de la Roots Hall, stadionul lui... Southend.

Sponsorul oficial al Premier League 1993-'94 va fi renumita firmă Carlsberg. Poate că degustându-le prea mult produsele, mai marilor de la F.A. le-a venit năstrușnica idee ca fiecare jucător să aibă înscris pe tricou numele său și un număr anume, sub care să evolueze întreg sezonul. Prilej pentru faimosul boss al lui Aston Villa, „Big" Ron Atkinson să-și iasă din fire: **„Nu-i necesar. Am putea ajunge până la numărul 35! Dacă unii nu se descurcă cu normalul 1-11, atunci nu știu prea multe despre acest joc".**

Clar, dar ce părere aveți de atacantul englez Ian Baird de la scoțiana Heart of Midlothian care, pentru a strânge bani în scopuri caritabile, s-a aruncat cu parașuta din avion?

MIHAI COMȘULEA

INTERVIURI „FURATE"

GIUSEPPE GIANNINI:

„ROMA ESTE O PARTE ÎNSEMNATĂ DIN VIAȚA MEA"

Giuseppe Giannini s-a născut la Roma, la 20 august 1964. A debutat în Serie A, la Roma, la 31 ianuarie 1982, în partida Roma — Cesena (0-1). A colecționat 16 prezențe în echipa Under 21, cu care a ajuns vicecampion european. În naționala Italiei a jucat 47 de partide, marcând 6 goluri. A făcut parte din echipa clasată pe locul 3, la ultimul Mondial.

Rep. Cu fostul președinte, Dino Viola, la timonă, acum zece ani, Roma a câștigat campionatul. Parcă a trecut un secol de atunci...

G.G.: Au fost ani grei pentru noi, dar ne-au servit la formarea caracterului nostru. Am suferit mult în acest

timp. Nu atât datorită rezultatelor sportive, cât datorită altor lucruri: de la diferite cazuri de dopaj, la ultima nenorocire, cazul Ciarrapico...

Rep.: De câte ori te-ai gândit să lași totul și să pleci?

G.G.: În acest ultim an, de multe ori. În special, datorită unei părți a presei romane care a vehiculat tot felul de neadevăruri. M-a supărat faptul că am fost atacat, nu atât pe plan tehnic, cât uman. S-a scris că eu am fost cel care l-a dictat formația lui Boșkov, că datorită mie au plecat unii colegi de la echipă. Lucruri false.

Rep.: Și atunci te-ai gândit... Gata cu Roma...

G.G.: M-am gândit să-mi schimb echipa, până acum două luni, când am înțeles, că în realitate, multă lume este de partea mea. Afecțiunea suporterilor m-a făcut, acum, să-mi respect contractul, până la finele lui '96.

Rep.: Ce s-ar fi întâmplat, dacă Giannini ar fi părăsit Roma, cu câțiva ani în urmă?

G.G.: Nu pot să vă răspund pentru că nu am făcut-o. Poate aș fi întâmpinat dificultățile de a nimeri într-o ambianță diferită. Cum a nimerit-o amicul meu, Vialli.

Rep.: Apropo de Vialli, voi doi erați pilonii unei naționale care nu mai există. Este mai bună cea actuală, decât a voastră?

G.G.: Comparația este aproape imposibil de făcut. Dar înainte de a-mi da o părere, aș vrea să înțeleg mai bine care va fi fizionomia echipei actuale.

Rep.: De ce am pierdut Mondialul?

G.G.: Deoarece am fost constrânși, jucând acasă, să câștigăm fiecare partidă, chiar, atunci când era mai bine să ne dozăm eforturile. Și astfel am pierdut disputa decisivă.

Rep.: O părere despre Sacchi...

G.G.: Aș dori, doar, să vină câteodată să mă vadă și în meciurile de pe teren propriu.

Rep.: Giannini, Baggio sau Mancini. Cine ar trebui să joace în națională?

G.G.: Am putea juca toți trei împreună. Eu aș putea evolua mai retras, pe post de regizor. Mancini și Baggio, în față, pot conlucra foarte bine.

Rep.: Viitorul giallo-rossi-lor va fi cu Mazzone la timonă, un antrenor căruia îi place realitatea. Un antrenor care ar putea să nu-l aprecieze într-atât de mult pe Giannini...

G.G.: În momentul de față, nu îmi pun această problemă, prefer să trăiesc întâi ziua întâlnirii cu Mazzone.

Rep.: Plecarea lui Boșkov ți-a lăsat un gol în suflet?

G.G.: Nu sunt deloc încântat de plecarea lui. Cu el am avut un sezon destul de bun din punct de vedere profesional, iar echipa a demonstrat că este capabilă să reacționeze cu demnitate, în momentele dificile. Boșkov a adus echipei acea seninătate de care aveam atâta nevoie.

Rep.: Raportul tău cu tifosii este unul dintre cele mai controversate din Italia. Când te iubesc, când te urăsc...

G.G.: Este adevărat, au fost perioade grele, în care am fost contestat vehement, iar unele în care am fost considerat un adevărat idol. Cred că acest paradox se naște din sinceritatea raporturilor cu suporterii și din dăruirea mea în joc. Tifosii așteaptă, la timpul, să fac lucruri deosebite.

Rep.: Ce înseamnă, pentru tine, Roma?

G.G.: Este înainte de toate o familie. Este o parte însemnată din viața mea. Pe acest stadion vin de 13 ani, cunosc aceste locuri și legat la ochi. Iar orașul Roma este orașul meu natal. Între Roma și un roman există un raport incredibil, probabil de neînțeles pentru o persoană dintr-un alt oraș.

Rep.: Ce simți pentru peluza unde iau loc înfocații suporteri?

G.G.: O emoție incredibilă, acești suporteri fiind cei mai minunați din întreaga Italie. Ei te fac să te simți un erou, în fiecare duminică.

Rep.: Care este visul tău?

G.G.: De a oferi cât mai multe succese minunatului nostru public, recompensându-l astfel, pentru acești ultimi ani nefaști. Aș vrea să revăd acea fiestă de neuitat dedicată ultimului nostru titlu deținut. Acum zece ani.

GUERIN SPORTIVO
Traducerea și adaptarea
SANDU USUSAN

Pleacă ai noștri... vin ai noștri...

M-am întrebat adeseori în ultimii ani, la ce folosește acest paradox, denumit fotbal divizionar, fie că se cheamă național (mai ales), fie că se cheamă A, B sau C? La ce bună o competiție cu atâtea rezultate trucate, atâtea târguri mascate, atâtea mișcări în afara unui regulament făcut doar ca să existe pe hârtie, atâtea dialoguri de culise între conducători, dialoguri care pun pe butuci orice gen de mișcare tactică desenată de antrenori, la care mai putem adăuga atâtea tribune goale, atâta violență pe stadioane și în afara lor, în sfârșit, atâta lipsă de respect față de cei care mai cred la începutul fiecărui campionat că lucrurile se vor îndrepta? Sigur că este greu să dai un răspuns complet, pentru că-ți lipsesc de cele mai multe ori toate premisele cu care poți fi capabil să-i judeci sau să-i motivezi fără patimă pe aceia care se complac întru eternitate, pare-se, în acceptarea unei stări de fapt ce devine exasperantă... dar resemnarea este un atribut caracteristic societății noastre și asta nu de ieri, de alaltăieri. Veți spune că nu fotbalul, nu sportul și ceea ce ține de acesta constituie problema capitală a României de astăzi. De acord. Dar dacă în industrie un director aranjează livrarea mărfii către un anumit beneficiar, asta se cheamă regim preferențial, dacă în agricultură un agronom compromite recolta, asta se cheamă incompetență profesională. Aceștia vor suporta, în mod normal rigorile legii sau, mai nou, ale sindicatului. Dacă în fotbal un conducător de club aranjează un meci, asta se cheamă minciună, sau și mai rău, furt. Și el nu se pedepsește, pentru că, nu-i așa, „n-avem dovezi, domnilor și mai lăsați-ne în pace cu suspiciunile...!" Și figura ține și ea se repetă de două, de nouă, de nouăzecișinouă de ori, fără a se ține cont că materialul

CÎINII LATRĂ, CARAVANA TRECE...

de Miki Junea

uman cu care lucrezi pe față este alcătuit din tineri la vârsta formării și ei văd ce face „maestrul", sau Pădureanu sau Ianul sau Bigan și-și zic absolut împăcați în sinea lor: „păi dacă le merge lor, de ce să nu-mi meargă și mie", uite așa apar Mircea Popa, Andreaș, Stoicov, (pe ceilalți din D.N. dați-mi voie să nu-i mai amintesc, deoarece în afară de Ilie Dumitrescu, Brătianu II, Dorinel Munteanu și alți vreo doi trei, nu-mi amintesc să mai existe fotbaliști). În toată această mișcare browniană a tuturor intereselor posibile mai puțin a acelora legate de o competiție puternică, o singură logică găsim în ceea ce privește vânzarea jucătorilor, cât de repede s-ar putea, pe sume derizorii, de obicei cu beneficii substanțiale pentru conducători. Ce mai contează că ne-am fript o dată cu turcii? Continuăm cu Samsung! O s-o facem și cu bulgarii, că și banii lor circulă, nu-i așa? De ani și ani, o lume cenușie, o lume versată, tăcută și coruptă, o lume care a schimbat și va mai schimba guverne, își vede aproape neabătută de treburi pe la toate nivelele sistemul competițional. O lume care-i expulzează din când în când pe intruși sau pe cei care încalcă interesele ofertei sau cu regrete pe cei care au toate evidențele ridicate împotriva lor. Așa se face că instinctul de conservare a mai acționat încă o dată și conducerea federației a căzut din nou în picioare! Semnele apăruseră din timp, presa aservită făcându-și evident datoria... e drept, ajutată și de gestul perfect ambiguu al unei hazlii depuneri de mandat! Ba chiar și propulsarea lui Jean Pădureanu în Cupa UEFA a fost explicată cu nonșalanță de scribii de serviciu de pe la „Gazetă..." rezultatul scandalos de la Cluj intrând astfel cuminte într-un viitor Anuar al fotbalului românesc. Un Anuar care ar trebui să se constituie într-o addenda a rușinii pentru ultimii ani! Dar, cine s-o facă? În fond, sportul românesc este doar o oglindă a stării actuale a societății noastre. Nimic mai mult!

Într-adevăr, nu sportul constituie problema capitală a României de astăzi. Numai că, sportivii români au dus și probabil vor mai duce faima țării noastre în lume mult mai bine decât cei care ar trebui s-o facă. Acei care chiar sunt plătiți pentru asta. Dar, dacă observi cine sunt aceștia, te apucă râsul — vorba lui Ioan Pascu, — pe cuvânt!

WIMBLEDON '93

All England Club, Wimbledon, sud-vestul Londrei, a 107-a ediție a celui mai mare turneu Grand Slam, All England Tennis Championships.

Zgura Roland Garros-ului parizian a și fost uitată. Pentru că high-life-ul circului alb a traversat Canalul Mânecii și a călcat deja gazonul verde-crud al faimosului Wimbledon. Tradiționalele căpșuni cu frișcă, semnul distinctiv al W-ului, au cam fost lăsate deoparte de londonezul înnebunit de culoarea acestei ediții. Una aniversară pentru Ladies, a 100-a, una protejată foarte atent de eventualii thuringieni nepofitiți (remember Hamburg unde Monica Seleș și-a văzut încheiat sezonul de o mână criminală) de către angajații cu caschete țuguiate ai Metropolitan Police și Scotland Yard. O ediție scăldată în prima sa săptămână, zi de zi, de un soare nefiresc Insulei. O ediție care ne-a propus, ca și în '92, o zi a spectatorilor. Aceasta a fost sâmbătă, s-a numit „People's saturday", când England Club și-a deschis porțile și pentru cei fără bilete cu loc, cumpărate din timp. Și fanii n-au fost puțini: circa 3.000 vineri seara la 9, veniți de acasă cu pat pliant, pături și ceai. Și peste 17.000 dimineața, în ajunul „People's saturday". Astfel s-a încheiat prima săptămână în care 3 tururi n-au fost prea miloase cu unii: Lendl de exemplu al 14-lea (și probabil... ultimul) său W, dar niciodată victorios, cap serie nr. 7, a fost prima victimă. L-au urmat tânărul Medvedev, Chang, învins a 6-a oară consecutiv de compatriotul David Wheaton, după un superb meci de aproape 5 ore, și mai ales finalistul din '92: Goran Ivanisevic, cap serie nr. 5, care s-a bătut singur în final, printr-o dublă greșeală, în meciul cu bravul american neclasat Todd Martin.

Centru atenției și simpatiei majorității s-a plasat pe învingătorul din '92, proaspăt rasul texan glumeț Andre Agassi. Și el a confirmat, prin jocu-i caracteristic, adevărata industrie de souveniruri Agassi — W dezvoltată la Wimbledon. Dar favoritul book-makerilor londonezi nu e Agassi, nici Sampras, Courier sau Becker, ci Stefan Edberg...

La Ladies, momentan doar o singură mare victimă: finalista Roland Garros-ului, Mary Joe Fernandez, decimată 6-0, 6-1 de prietena sa Zina Garrison... iar Steffi Graf pare intangibilă. Cum însă, la finele unei cariere strălucite, Martina Navratilova dorește să devină a 10-a oară regina Wimbledon-ului, cine știe?

După clasica duminică englezească de pauză, fără jocuri, ieri la W a început turul 4 (optimi), încă un pas spre finalele de sâmbătă (Ladies) și duminică (Mister).

MIHAI COMȘULEA

SĂRBĂTOARE MARE ÎN REDACȚIA „VEST SPORT". JOI, 24 IUNIE, A VENIT PE LUME VIITORUL VÂRF DE ATAC AL „GOLUMBILOR", DANIEL IOAN TOLCEA! MARCEL ÎȘI POATE PUNE LINIȘTIT GHETELE ÎN CUI. TRICOUL CU NUMĂRUL 9 E ASIGURAT.

TE SĂRUTĂM GABI, TOȚI DIN PAGINA A 8-A JOS!

DE DUMINICĂ, 27 IUNIE, COMUNITATEA BURLACILOR DE LA F.C. POLI S-A MAI ÎMPUȚINAT O DATĂ. FLORIN BĂTRÎNU A CĂLCAT PE CĂRĂMIDĂ ȘI S-A HOTĂRÂT SĂ POARTE VERIGHETĂ. LA MULȚI ANI ȘI CASĂ DE PIATRĂ MIRILOR ȘI AȘTEPTĂM CA, ȘI ÎN TEREN, FLORIN SĂ FIE MAI... AȘEZAT!

REPLAY

● Ianul vinde tot. La rând sunt acum Hanganu și Timofte, care s-au dus la turci. Acolo de unde s-au întors păcăliți Rotariu, Nițu, Topolinschi etc. Probabil însă că echipa la care vinde acum Ianul are firfă prea serioasă (a promovat în prima divizie...) ca să nu plătească la fix.

Până la urmă se adeveresc spusele celor care susțin că F.C. Dinamo e înglobat în datorii, că își va lichida jucătorii de valoare, va intra în pluton ieșind din cărți, pe urmă va reveni sub tutela Ministerului de Interne și, în final — doamne-ajută! — se va desființa. Ce facem însă cu Masile, pardon, Vasile? Pe el cine-l desființează?

● Că se zice că împreună cu Jenică Pădureanu, oltean de la Bistrița (Vasile în schimb e chiar din zonă), a dirijat tot campionatul. Ce se poate spune cu certitudine este că le-a ieșit pasiența. Lor sau (tuturor) celor care au tras sforile. Cine sunt ei, care este adevărul adevărat, cine știe când vom afla. Vorba lui Țopescu, singurul care a atins pe postul național TV acest subiect (că de la Graur nu se aștepta nimeni să ciripească vreo vorbă): să ne mulțumim cu dedesubturile Caracatiței italiene, că de tentaculele care au înșfăcat după 1989 fotbalul românesc, nici o șansă momentan să aflăm ceva. Mai repeta Țopescu, ca pe un leit-motiv, faptul că federația va trebui să găsească răspunsul la întrebarea de ce nu mai vin oamenii la stadion. Probabil însă că nici el nu crede în acest răspuns.

Până când FRF-ul nu va trebui să dea socoteală cuiva pentru activitatea sa, acest răspuns nu va fi dat. Până când Mircea Angelescu și a lui clică va conduce fotbalul nostru și va răspunde doar în fața Adunării Generale și a... iubitorilor fotbalului (l-am citat pe Angelescu), fotbalul nostru nu se va însănătoși. Apropo: dacă, în realitate, clica ar răspunde în fața druckerilor, de mult ar fi trebuit să dispară. Dar așa-i la noi, lozincile sunt încă la putere.

● Spuneam că mafioților le-a ieșit pasiența. A retrogradat cine trebuia, a mers în UEFA cine era planificat. Scenariul e însă mai dificil de ghicit. Sunt variante. Se spune că un grup de conducători de cluburi au creat o rețea de jucători prin care au dirijat rezultatele. Bun. Se mai spune că Selena trebuia să cadă pentru că puterea lui Sechelariu nu convenea scenariștilor. Bun. Atunci întreb cum de a bătut Selena la Dinamo? Unii avansează o altă variantă: că la Dinamo trebuia să iasă egal, că golul lui Condurache n-a fost planificat și că după meci, Masile, iritat rău a zis că-l termină pe Sechelariu. Bun. Cum dracu-l termină dacă peste două etape Sechelariu ia un punct măsluit la Timișoara. Măsluit, se zice, doar de (unii) jucători. Alții zic că, în ciuda supărării afișate după meci, și conducătorii ar fi fost în schemă. Mai știi, dar întreb cum și-ar permite acești conducători să-l pună pe liber pe jucătorii suspecți (Așa cum de altfel au făcut-o). Oare acești jucători n-ar vorbi, așa cum au făcut-o cei de la Jiul?

Rămânem, așadar, numai pe tărâmul nesigur al supozițiilor și ajungem tot la vorba lui Țopescu.

● Despre finală, doar câteva cuvinte. De când ne știm, Clujul s-a-nfrățit cu Bistrița. Salomir e clujean. A jucat la Bistrița. (Acum vreo 10-12 ani, în Cupă, din prietenie, i-a ajutat pe bistrițeni să bată pe Poli, pe un teren înghețat bocnă, refuzând cu îndârjire să verifice crampoanele — cuie ale gazdelor, după ce, la vestiare, controlase la sânge pe cele ale timișorenilor). În consecință era normal ca el să fluiere la Electroputere — Poli, să vegheze adică. Și la fel de normal era ca tot el să vegheze și în finala Cupei. Punct.

● Incredibil. Dinu zice de Mircea Sandu că a fost inconștient când a declarat în Senat că l-a mituit pe arbitrul meciului de la Kosice. Dinu nu se oprește aici, ci ne spune câte ceva despre „reptila financiară" Marian Albu, despre „intrigantul de ultima spetă" Cristian Bivolaru, despre penibilitatea gândirii lui Mugurel Florescu. Mai aflăm de la el că Bivolaru și Albu au susținut că au procedat ca la Sofia (ultimul meci pentru C.E., v-amintiți, când, după pauză, scuturați de mai marii Procuraturii bulgare, jucătorii gazdelor au întors armele și ne-au lăsat vorbind singuri) și l-au spus să-l plaseze pe Răducioiu la Glonek, omul nostru (lor) adică. Care nici n-a început partida, fiind nerefăcut total. Bună, nu-i așa. Ei, cam ăștia-s oamenii noștri.

— MAX —

MAGNET
S.R.L.
GENERAL MANAGER
RICHARD ANDRESS

Tiparul executat la S.C. „HELICON" BANAT S.A.

Vest Sport — Timișoara str. Paris nr. 2 A tel. 096/13 63 11, int. 174 Director onorific: MARCEL TOLCEA.

COLECTIVUL REDACȚIONAL: Duki Popovici — redactor șef, Radu Suciu — șef departament fotbal intern, Sandu Ususan — șef departament fotbal extern, Ovidiu Păcurariu, Petru Fuchs, Mihai Comșulea.
COLABORATORI PERMANENȚI: C-tin Grigore, Ștefan Marton, Vlad Siniteanu, Marius Dura, Dan Bârcă Grama, Ghiță Ochișor, Horst Szelbert, Mircea Cosma, Raul Spiller, Dan Gârlea, Silviu Florescu.
REPORTERI SPECIALI: Lucian Gheorghiu, Ioan Dorin Voinea, Nelu Sera.

DIRECTOR COMERCIAL: Marian Popovici; ȘEF COMPARTIMENT DIFUZARE: Cristian Simedrea.
PAGINARE ȘI TEHNOREDACTARE: Nicu Berechet; LINOTIP: Mircea Gal și Tiberiu Kazàs.

POLI și UTA se intersectează în MERCATO

SPORT vest

Anul III • Nr. 26 (80) • 8-14 iulie 1993
Apare marți • 8 pagini — 50 lei
Publicația se difuzează în județele Arad, Bihor, Caraș-Severin, Hunedoara, Alba, Timiș

MAGNET MAGNET MAGNET MAGNET

brigada FOOTBALL NEWS pe teren

LA ARAD — În vizită la „Bătrâna doamnă"

Gigi Domide:
„Dacă Borugă pleacă
îi fur copilul !"

100 DE CÎȘTIGĂTORI

concursul vest SPORT
fotbal total

pentru a cîștiga UN TELEVIZOR COLOR
și ALTE 99 DE PREMII
trebuie doar să deschideți ziarul la pagina 2

NUMAI ÎN vest SPORT PUTEȚI CITI

- CSMR-ul îi închide ușa lui Costică Rădulescu •
- „Cici" Manolache pledează pentru cinste •
- CFR-ul exilat / pentr-un sfert de campionat •

Vocea Porumbelului Telegrafic

(chiar că nu iese fum fără zvon !)

• Bursa arădeană îi dă ca siguri pe Negrău, Vancea, Bunaciu, Lucaci și Coraș la U.T.A. Da vă spun eu o chestie certă : doar „Dulapu" are dezlegarea în buzunar. Negrău și Vancea sunt ai Bihorului, iar Bunaciu și Lucaci ai Sportului Studențesc • U.T.A. se interesează și de Velcea — **proprietate Poli, dar încă un an al... C.F.R.-ului. N-AȘ crede că feroviarii vor juca la două capete. Sunt totuși plini de poliști cărora le expiră împrumutu' • Tot U.T.A. i-ar vrea și pe „gemenii" Gloriei, Marcu și Marcă, da' și Poli e pă felie, Stelian Anghel efectuând zilele trecute un raid reșițean via Govândari și Valea Domanului, că p-acolo-i Potocianu,** Care în prealabil a urcat treptele de la... Expres • **Și Boiț a tras un raid la Baia Mare pentru Sabău. Deocamdată — Top Secret • În noul Consiliu de administrație al C.S.M.R.-ului nu apare Ilie Pătruică. Stă deoparte deocamdată. • Tot deoparte, deși pe străzile Reșiței, e și Silviu Stănescu. Așteaptă omu' banii și casa. • Așteaptă și Costică Rădulescu. • Panescu are o ofertă „anti Varga" — Dinamo ! • Ioan Pătrașcu (Szarvaș) dădea târcoale, miercuri, stadionului U.T.A. Nu vă speriați ! Căuta doi redactori de la „Vest Sport". • După plecarea lui Gigi Borugă, la C.P.L. Arad se vehiculează, tot mai des, numele (încă) suspendatului Ionuț Popa • La fel de des se află în anturajul „cheferiștilor din Arad, Ladislau Ghiță și Mișu Jivan • Se mai pregătește un transfer bombă în divizia C-Arad, de care nu sunt străini Duckadam și Csordaș • Stoicov, nervos, a făcut săptămâna trecută scandal la sediul clubului Poli • Să vă dau și o (aproape) certitudine : Hegyi la Poli.**

ION GOLUMBU

P.S. : La tenis : Viorel Vișan — Gică Șerbănoiu 7—5. S-a disputat un singur set după care tenismanii au fost epuizați.

ANCHETA vest SPORT

10 ÎNTREBĂRI care ne vor chinui TOATĂ VARA

1. De ce credeți că F.R.F. nu ia nici o măsură pentru a încerca să stopeze degradarea evidentă a campionatului național ?

2. Ce-i lipsește lui Poli pentru a deveni realmente un club profesionist ?

3. Cine credeți că se ascunde în spatele rezultatelor dubioase ale Politehnicii din retur ?

4. Cum interpretați gestul, deja notoriu, al lui Vasile Ianul de a trâmbița, în toamna lui '92, că Titi Varga va juca la Dinamo ?

5. Împărtășiți ideea că U.T.A., în tentativa ei de promovare, a fost nevoită să joace după regulile impuse de F.C. Bihor ?

6. Cum vă explicați că primele 12 etape din retur U.T.A n-a adus decât un punct din deplasare ?

7. Credeți că U.T.A., după ce a promovat, are obligații morale față de Astra și Aris ?

8. Credeți că dacă Dan Firițeanu era păstrat, după perioada de pregătire din iarnă, C.S.M.R.-ul se salva de la retrogradare ?

9. Comentați rolul lui Ilie Pătruică în sprijinul C.S.M.R.-ului

10. De ce credeți că a ajuns C.F.R.-ul, în doi ani, din candidată la promovare, la 8 minute de retrogradare ?

IPOTEZE de Jackie Ionescu

TRECÂND PE LA CATINA

care este imobilizat şi-ntr-o Situaţie grea, mi-au venit în minte, în mod reflex, toţi **Portarii Politehnicii**, începând cu 1945. Un subiect nostalgic pentru nostalgicii fotbalului din Oraşul nostru.

Poli a avut întotdeauna **Portari** de valoare. Portari de clasă. A fost o caracteristică a Clubului. Exista prin anii 50, chiar părerea că Şcoala de Portari a **Politehnicii din Timişoara** e printre cele mai bune din Ţară. **Având** precedentul Portarilor de la **Chinezul** şi **Ripensia**, în mod deosebit al lui **Pavlovici** şi **Zombori**, Portarii Politehnicii au avut retrospectiva şi şansa unor Modele ideale. Din 1945 şi până Astăzi, Porţile de pe Vechiul Teren, sau cele de la Unu-Mai, au fost apărate de **Boroş, Zombori, Bagiu, Franciscovici, Zarici, Lăzăreanu, Curcan, Catina, Uţu, Sandner, Fuchs, Enăchescu, Pain, Urziceanu, Petre Popa, Siclai, Sugar, Filip, Gaboraş, Catona, Jivan, Suciu, Moise, Clipa, Almăşan, Jipa, Toma.** Pentru scurte perioade au mai apărat Servatius, Udrea, Ardeleanu, Swiehovschi, Hajos, Popa, Arcanu, Posibil să fi scăpat vreo doi-trei!

Cei foarte puţini **Oameni de Fotbal ai Oraşului**, care i-au văzut în cei aproape 50 de ani care-au trecut, pe toţi aceşti Portari, vă pot confirma că Unii dintre ei, îndeosebi cei din Perioada anilor '50, erau de-un foarte ridicat nivel! În acelaşi timp, venerabilii iubitori de fotbal şi de **Poli**, vor fi cred de-acord că Unii dintre aceşti Portari apărau printr-un **Stil şi-o Eleganţă**, extraordinare! De neconceput astăzi! **Boroş, Zombori, Curcan, Lăzăreanu, Catina**, reprezentau pe-atunci, pe Vremea lui **„una-i Poli şi-aia-i prima"**, Modele de Tehnică şi de Frumuseţe! Foarte puţini Portari din ţară, erau şi-au fost după aceea, de acelaşi inimitabil Stil! Poate **Voinescu** şi **Toma** atunci, poate **Tene**, totuşi, astăzi! **Portarii Politehnicii** de după 1960, deşi talentaţi au părăsit tiparul Stilistic al Vechilor Maeştri! Probabil că doar domnul **Pain** şi apoi **Urziceanu, Siclai** şi **Gaboraş** să fi fost preocupaţi de-a Prinde, nu doar Bine, ci şi Frumos! Sigur, şi **Filip, Suciu, Moise, Jipa, Almăşan** au fost şi sunt Portari de valoare, dar şi ei s-au transformat, sub ameninţarea pe care **Golul** începuse s-o exercite asupra Echipelor. Atitudinea lor de joc, ignorând Stilul, a devenit pragmatică. Totul Simplu şi sobru! Nimic riscant! Fotbalul — scrîşnind-din-dinţi, jucat pe Bani mulţi şi pe Altele, excludea Spectaculosul!

Dar să revenim la Subiect şi să-ne-ntrebăm: cum apărau Bătrânii Portari ai Politehnicii? Care era „Stilul" lor?

E foarte greu de spus şi mai ales de redat! În fotbalul romantic de-acum 40—50 de ani, **Portarul** era, alături de **Centrul înaintaş, postul de bază al Echipei.** Postul cel mai important, cel mai spectaculos. Portarii erau, inevitabil, oarecum **Artişti!** Nu se concepea un Portar care să apere fără „Stil", **Boroş, Lăzăreanu, Curcan, Catina**, erau fiecare Unici în felul şi Stilul lor de-a apăra. Calităţile comune şi obligatorii erau Supleţea, Detenta, Priza, Plonjoanele, Robinsonadele, Ieşirile, Respingerile, realizate toate cu o preocupare obsesivă pentru **gestul elegant!** Aliura şi ţinuta erau de Kinogramă! De fapt, totul în Mişcarea lor era Frumos! **Aveau cu toţii grija unei Tehnici desăvârşite!** Nimic inestetic, nimic forţat! **Prindeau cu Relaxare şi Bucurie!** Da! **Exista o Bucurie şi-o Mândrie a prezenţei în Poartă.** Şi poate din această Euforie să se fi format Stilul artistic al acestor Portari! Unii dintre ei aveau chiar Tentaţia de-a face din Poartă o unică **Scenă!** De-a face din Prinderea mingii un **act artistic!** Poate primul supus unei asemenea tentaţii, atât de apreciate de Public, să fi fost **Catina! Domnul dr. avocat Ioan Catina!** Şi încă ceva! Fii atent, Radule. **Pe-atunci Portarii erau şi fotbalişti, nu doar Portari!** Oricare dintre ei putea juca în câmp. Oricare dintre ei avea **Ristul** mai bun decât o jumătate din actuala Divizie! **Curcan** şi **Catina** trăgeau mai bine la poartă decât 10 din cei 18 atacanţi-avansaţi ai primei divizii de-astăzi!!

Credem, acum la încheiere, că **Portarii Politehnicii,** cu precădere vechii Maeştri, au cotribuit prin stilul, Valoarea şi Personalitatea lor, în foarte mare măsură la formarea **Ideii şi-a Spiritului de „Poli". De „Poli". Club studenţesc, club-universitar.** Ai acelei **Poli,** necunoscută celor care cred că acest Club a-nceput odată cu ei. Ai acelei Echipe din frumoşii ani ai lui **„Haide Poli",** scandat cu patimă, de-acolo de sus din Cămine, din anii lui **Rusalin Marcu, Andrei Rădulescu, Giovanni Corbuş. Vichi Dee, Nelu Andreescu, Inu Mioc.**

Şi, dacă rupându-ne din preţiosul nostru Timp, desigur Privatizat şi Dolarizat, vom trece uneori pe la casa din strada Ceaikovski nr. 7, ne vom bucura poate de revederea cu **Catina,** de reântâlnirea cu Unul dintre aceia care au **făcut „Poli". Chiţ ne-aşteaptă să mai Schimbăm o** vorbă, prieteni!

CONCURS „FOTBAL TOTAL"

Concursul FOTBAL TOTAL se va desfăşura pe perioada a cinci apariţii ale săptămânalului „Vest SPORT", în fiecare număr urmând să apară câte un talon de participare pe care, în caz că doriţi să participaţi, îl veţi decupa şi-l veţi completa. **Toate taloanele le veţi expedia pe adresa redacţiei noastre după încheierea concursului într-un singur plic.** Atenţie! Ne-am gândit şi la concediul dvs. În caz că veţi rata cumpărarea unui „Vest SPORT", cu talon de participare, după încheierea concursului vom publica un **talon jocker** care poate înlocui oricare din cele cinci taloane de concurs. **Dar, atenţie, numai unul singur.**

Fiecare etapă de concurs va consta din patru întrebări la care vor fi date trei răspunsuri. Dvs. vă rămâne să încercuiţi în talon însemnul răspunsului pe care-l consideraţi corect

ETAPA 1

A. Fotbalistul din fotografia de mai sus, care mănâncă fericit spaghetti într-un restaurant din Milano este:
1. Jurgen Klinsmann
X. Fănel Ţârâ
2. Ruben Sosa

B. „Santiago Bernabeu" este stadionul lui:
1. Atletico Madrid
X. Real Madrid
2. Oviedo

C. Golul lui Poli în meciul cu Real, de la Timişoara, a fost marcat de:
1. Ovidiu Cuc
X. Sorin Vlaicu
2. Călin Rosenblum

D. „El Pibe" este porecla lui
1. Lothar Matthäus
X. Alexei Mihailitcenko
2. Diego Maradona

CELE 100 DE PREMII

- **UN TELEVIZOR COLOR**
- **O EXCURSIE ÎN TURCIA**

Celelalte premii „MAGNET":

- Un dublu radiocasetofon
- 5 casetofoane „Walkman"
- 5 videocasete înregistrate cu filme foarte noi
- 10 audiocasete înregistrate cu muzică la preferinţa câştigătorilor

Premiile „T-SHIRT"

- 25 tricouri cu inscripţia „Vest SPORT"

Premiile „Vest SPORT"

- 20 de abonamente pentru turul campionatului, la alegere, pentru meciurile echipelor Poli, U.T.A., C.S.M.R., Gloria şi C.F.R.
- 30 de abonamente pe un an la „Vest SPORT"

Premiile ION GOLUMBU

- 3 dintre câştigătorii concursului „FOTBAL TOTAL" vor executa câte cinci lovituri de la 11 m portarului echipei „Golumbu", Ghiţă „Zubi" Ochişor. Pentru fiecare gol marcat oferim 1.000 de lei.

fotbal total
talon nr. 1

NUMELE . . . . . .
PRENUMELE . . . . . .
ADRESA. . . . . .
. . . . . .

A	1	X	2
B	1	X	2
C	1	X	2
D	1	X	2

Football news

■ **EUGEN VOICA,** zis „Mielu", va îmbrăca probabil, la toamnă, din nou tricoul lui „Poli". Într-o discuţie de pe culoarele F.R.F. între Stelian Anghel şi Jean Pădureanu ultimul şi-a arătat disponibilitatea de a-l împrumuta pentru un an timişorenilor. Reamintim că Voica aparţine Gloriei Bistriţa şi în ultimul campionat a jucat la Cluj. Singura problemă ar fi că Voica va trebui să se mute şi cu facultatea de la Cluj la Timişoara.

■ **Şi SECHELARIU** este dispus să discute eventualul transfer al lui **Florin Ionescu** la Poli. El, dealtfel a telefonat săptămâna trecută la Timişoara. Necazul e că nimeni de la clubul timişorean nu prea ştie pe unde e portarul **Toma** pe care ar vrea să-l ofere la schimb.

■ **LA ARAD** s-a constituit Comitetul de sprijin şi iniţiativă de pe lângă clubul de fotbal U.T.A. Este alcătuit din agenţi economici cu capital privat şi de stat şi are menirea de a sprijini activitatea clubului în următorul an competiţional. Preşedinte al Comitetului a fost ales ing. Ion Coroiu, consilier judeţean, iar vicepreşedinte, ing. Ion Faur, director al TMUCB Purtător de cuvânt a fost numit prof. Septimiu Păcurariu (nici o legătură de rudenie cu Ovidiu Păcurariu).

■ **ŞI LA REŞIŢA** se întreprind noi măsuri organizatorice. C.S.M.R.-ul şi-a ales noul Consiliu de administraţie. Preşedinte a fost ales Adi Cuzmanovici (deci „no chance" Costică Rădulescu!). Dacă e să ne luăm după numele vicepreşedinţilor. Călin, Stan şi Luci Voineasa — toţi în funcţii şi pe timpul lui Răpo... — la C.S.M.R. a avut loc o... restaurare.

SOCIETATEA COMERCIALĂ DE TURISM
cardinal
Bv. REPUBLICII Nr.6 TIMIŞOARA
TEL. 096 / 190.358; 136.462 ♦ FAX 096 / 190.358 ♦ TELEX 71242

Asigurăm pentru cluburi şi asociaţii sportive cantonamente, tabere şi rezervări de servicii la cerere în orice oraş sau staţiune balneo-climaterică din ţară. Iubitorilor de sport le oferim pe timpul vacanţei fotbalistice posibilitatea de a petrece un concediu reconfortant:

ÎN ŢARĂ: MUNTE ♦ STAŢIUNI DE ODIHNĂ SAU TRATAMENT ♦ LITORAL (MAMAIA, EFORIE NORD, EFORIE SUD, OLIMP, NEPTUN, VENUS, SATURN, CAP AURORA, MANGALIA)

ÎN STRĂINĂTATE: UNGARIA (BALATON) ♦ TURCIA (M.EGEE) ♦ GRECIA (LITORAL) ♦ THAILANDA ♦ ANGLIA ♦ CHINA ♦ THAILANDA + MALAIEZIA + SINGAPORE

O ŞANSĂ OFERITĂ DE POLI

Doriţi ca numele firmei dvs. să fie cunoscut? Să fie permanent prezent în conştiinţa oamenilor activi? Nimic mai simplu...

F.C. Poli oferă spaţiu publicitar pe stadionul Politehnica. Costul expunerii unui panou, 3 m.p. (3 m / 1 m), pentru jocurile din turul campionatului '93—'94, este de:

- 500 000 lei pentru poziţie la tribuna a II-a;
- 400 000 pentru poziţie la peluză sau tribuna I.

Panourile publicitare le puteţi realiza în condiţii grafice deosebite prin intermedierea asigurată de F.C. POLI.

CU GÂNDUL DEJA LA NOUL SEZON

Fotbal C TIMIȘ

CICI MANOLACHE (Timpuri Noi — Giarmata)

„Ne vom juca șansele cinstit..."

30 11 5 14 49-58 27

REP.: Ați preluat echipa din Giarmata la jumătatea campionatului, într-o situație nu tocmai strălucită. Ați reușit să vă clasați pe locul nouă, linia de clasament e cea de mai sus, cum apreciați că a evoluat formația pe care o antrenați ?

C.M.: Echipa este foarte tânără și fără prea mare experiență. Împreună cu colaboratorii mei, Sava Totovici și Marcel Sârb, am reușit în mare parte să pregătim băieții în așa manieră încât să ne situăm printre echipele fără emoții la retrogradare.

REP.: Ce condiții ați avut la Giarmata ?

C.M.: Am găsit un climat și un mare sprijin din partea dlor: Blaju, Furtună, și Pintilie, care au fost alături de echipă în toate situațiile. Nu-l putem uita nici pe dl C. Deliu pentru tot ceea ce a făcut la Giarmata.

REP.: Deci, condiții există. Care vă sunt perspectivele și pe ce lot vă bazați ?

C.M.: Nu pot spune că nu ar fi condiții, însă dacă ar exista oficial legea sponsorizării am avea în jurul nostru mulți oameni de fotbal care sunt dispuși să ne ajute. Nu ne gândim la un obiectiv mare, dar ne-ar place să ne situăm în primele șapte locuri jucându-ne cinstit șansele, ca și până acum, dealtfel. Vom face un cantonament la Buziaș pe o durată de 10 zile, la finele acestei luni, după care vom continua cu meciurile de pregătire. Lotul, deocamdată este același: Lungu, Atudoroaie, Iacob, Belințan, Poleacu, Mănăilă, D. Viorel, Ungureanu, Borchescu, Brînzei, Chindriș, Andrici, Bochiș, Gabor, Oșanu.

REP.: Cine credeți că va candida în următorul campionat pentru locul întâi ?

C.M.: Acord șanse aproape egale următoarelor echipe: Tomnatic, Dacia, Electrica și Șoimii Textila, ultima având deja o listă serioasă de... încorporări.

REP.: Care este selecționata diviziei C — Timiș în viziunea lui Cici Manolache ?

C.M.: Pîrva (Dacia), Polacec (Victoria Azur) — portari; Tănăsoglu (Dacia), Sorescu și Dan (Electrica), Ciobanu (Nădrag), Kovacs și Iercu (Șoimii Textila) — fundași; Cuvejdean (Deta), Brânzei (Giarmata), Barc (Auto F.Z.B.), Rotariu (Electrica) — mijlocași; Mureșan (Electrica), Todea (F.Z.B.), Marganovici (Deta), Sîrb (F.Z.B.) — atacanți.

REP.: Cum apreciați valoarea arbitrajelor și care este după opinia dv. topul primilor trei arbitri ?

C.M.: Antrenând de multă vreme în această, zonă, cunosc bine valoarea arbitrilor timișeni, dar, totodată, și „simpatiile" precum și prietenii acestora. Se pare că, în campionatul trecut, au fost un pic mai corecți ca altădată. Cu mici excepții... Primii trei: N. Grigorescu, Z. Ciev, I. Mureșan.

DAN GÂRLEA

Fotbal C ARAD

CFR Arad, între trecut și viitor

8 30 11 6 13 67-55 28 —2

REP.: Domnule ing. Horia Bica, pe vremea când U.T.A. câștiga campionatul țării, în Arad erau două echipe foarte bune în liga a doua: C.F.R. Arad și Vagonul (Astra) Arad, care se clasau în primele cinci locuri ale clasamentului. Acum Vagonul se zbate să supraviețuiască în... liga a treia, iar C.F.R. Arad se complace într-o mediocritate dezarmantă, într-un campionat județean. Cum vă explicați acest fapt?

H.B.: Dezinteresul manifestat de administrație față de echipa C.F.R. Arad, în sensul lipsei unui ajutor financiar substanțial pentru a putea crește tineri jucători. Nu am avut de mult o echipă de juniori competitivă, în ideea promovării de jucători în echipa de seniori. În urmă cu cîtiva ani, cînd era necesară competiția de juniori alături de echipa mare, jucau pentru noi echipele de juniori ale Școlii Sportive Gloria Arad și U.T.A.

REP.: Aș adăuga că până și terenul de fotbal l-ați „înjumătățit" cu clubul Astra, responsabilitatea îngrijirii gazonului și a stadionului, în general, diminuîndu-se evident. De fapt cine este proprietarul de „jure" al stadionului ?

H.B.: În cadrul regionalei C.F.R. Timișoara, există un birou special care se ocupă cu recuperarea patrimoniului C.F.R., pierdut prin diverse decizii ale fostului Consiliu Popular. Până atunci suntem coproprietari noi și Astra

REP.: Apropo de Regionala C.F.R. Timișoara. Am înțeles, chiar dumneavoastră ați menționat într-un articol anterior, că d-l director general, ing. Constantin Stroe, este dispus să ajute financiar cluburile ceferiste din adrul Regionalei. Cum s-a materializat această promisiune ?

H.B.: Am demarat cu cristalizarea unei structuri organizatorice a clubului. Dorim să angajăm oameni competenți, cu dragoste de sport și dispuși la efort. Vrem să aducem 4-5 jucători tineri, de valoare, cu care să întărim lotul actual și să începem acțiunea de înființare a unui centru de juniori și copii.

REP.: Aveți câteva nume de jucători ?

H.B.: Sunt încă în tratative și mi-e teamă să nu afle și alții de cei în cauză.

REP.: Dar conducerea tehnică ?

H.B.: Mi-aș dori un antrenor cu care echipa să promoveze, chiar dacă acesta va fi doar norocos. E greu de găsit un asemenea antrenor...

REP.: Vă gândiți deci la o eventuală promovare ?

H.B.: Bineînțeles. Este timpul ca echipa C.F.R.-ului să iasă din anonimat și să ajungă acolo unde-i este locul.

REP.: Vă rog, în încheiere, să ne expuneți opțiunea dumneavoastră pentru o echipă a campionatului diviziei C — Arad.

H.B.: Bujor (Olimpia ISD) — Tămaș (CFR Arad), Vălean (Pecica), M. Petcuț (CPL), Papp (CFR Arad) — Moț (CFR Arad), Arman (Pecica), Lazăr (Olimpia ISD), Cr. Avram (Olimpia ISD) — M. Hlistei (Gloria Arad), Camenită (Pecica).

A consemnat
OVIDIU PĂCURARIU

Football news

■ **C.F.R. TIMIȘOARA** va juca, în toamnă, primele patru meciuri de acasă... în deplasare, ca urmare a suspendării dictate de Comisia de disciplină, pentru „evenimentele" din ultima etapă cu Metalurgistul Cugir. Sava Simcelescu — președinte și Petre Mușat — organizator competiții au fost suspendați pe câte 6 luni.

■ **GIGI DOMIDE** a propus ca loc de cantonament, în această vară, pentru U.T.A., Finlanda! Dacă însă nu se vor găsi disponibilități financiare se va opta, tradițional, la ospitalitatea stațiunii Moneasa. Arădenii se reunesc în 12 iulie.

■ **POLI**, care se reunește joi, 8 iulie, probabil tot din rațiuni financiare, nu se va mai deplasa pe Valea Prahovei ci la Herculane.

■ **ECHIPELE DIVIZIONARE REȘIȚENE** se vor reuni după cum urmează: C.S.M.R. și Gloria în 12 iulie, Arsenal în 15 iulie.

■ **PAUL BOANCĂ**, fostul recepționer șef al hotelului „Astoria" din Arad, utist împătimit, cititor statornic al „Vest SPORTULUI", stabilit de mai mulți ani în Germania, a fost prezent la „draw"-ul U.T.A.-ei de la Cugir. După ce a făcut cinste echipei după meci, s-a angajat să sponsorizeze U.T.A. împreună cu alți arădeni stabiliți în Germania.

■ **GLORIA REȘIȚA** își adună jucătorii împrumutați pe la alte cluburi: Marcă revine de la C.S.M.R., Croitoru, de la Venus Lugoj, Ababei și Canea de la Moldova Nouă, Cârjan, Mustață și Cocoș de la Muncitorul Reșița.

■ **ȘI ȘERBAN**, fost la Drobeta Turnu-Severin, este bun de joc la Gloria. Sesizați probabil de bunele prestații din campionatul trecut, Cornel Stroe și Gheorghiță Geolgău l-au invitat să se alăture Universității Craiova la turneul pe care echipa olteană îl va întreprinde în Franța.

■ **EXTREMA DE BUZUNAR**, Cristea, de la Minerul Anina trebuie să se întoarcă la C.S.M.R. Dorința lui ar fi însă să evolueze la Corvinul Hunedoara. Așteptăm și... dorința lui Ion Petcu.

■ **IOAN BACOȘ** (Progresul București), după ce a obținut licența de antrenor, cochetează cu C.S. Astra Arad.

■ **ASTRA ARAD** și-a păstrat locul în divizia B, în urma hotărârii F.R.F. de a omologa rezultatul de 4-3, înregistrat în teren, la Partida Târnăveni — Aiud. Cu toate acestea, cotidianul „Adevărul" îl propune pe lista șomerilor de la S.C. „Astra" Vagoane S.A. pe Emanoil Gherghel, care — spune cotidianul —, după ce a demolat U.T.A. era să retrogradeze cu Astra. Subscriem la aceste aprecieri dar ne punem întrebarea ce facem cu cei care au amânat, pentru un an, promovarea U.T.A.-ei ?

■ **CORNEL COROCAN** profită de pauza competițională mergând, cât se poate de des, la pescuit. La solicitarea de a răspunde anchetei „Vest SPORT" ne-a refuzat, argumentând cu faptul că a dat o dată un interviu unui ziar timișorean și „s-a fript", nu ca un... păstrăv, ci ca un fraier!

MAGNET
unic distribuitor în județul Timiș
vă oferă EN GROS cu A.C. 0%:
boxe auto
BLUESTAR
40 și 60 W
cele mai noi modele

începînd de astăzi ascultați muzică de calitate cu
BLUESTAR®
HEAR ALL THERE IS TO HEAR
Magazinul Magnet, str. Alba Iulia
Telefon: 096/191006

ANCHETA vest SPORT

1. De ce credeți că F.R.F. nu ia nici o măsură pentru a încerca să stopeze degradarea evidentă a Campionatului național ?

2. Ce-i lipsește lui Poli pentru a deveni realmente un club profesionist ?

3. Cine credeți că se ascunde în spatele rezultatelor dubioase ale Politehnicii din retur ?

4. Cum interpretați gestul, deja notoriu, al lui Vasile Ianul, de a trâmbița, în toamna lui '92, că Titi Varga va juca la Dinamo ?

5. Împărtășiți ideea că U.T.A., în tentativa ei de promovare, a fost nevoită să joace după regulile impuse de F.C. Bihor ?

6. Cum vă explicați că în primele 12 etape din retur U.T.A. n-a adus decât un punct din deplasare ?

7. Credeți că U.T.A., după ce a promovat, are obligații morale față de Astra și Aris ?

8. Credeți că dacă Dan Firițeanu era păstrat, după perioada de pregătire din iarnă, C.S.M.R.-ul se salva de la retrogradare ?

9. Comentați rolul lui Ilie Pătruică în sprijinul C.S.M.R.-ului.

10. De ce credeți că a ajuns C.F.R.-ul, în doi ani, din candidată la promovare, la 8 minute de retrogradare ?

Sigur că la prima vedere, cele 10 întrebări par, acum după încheierea campionatului, poate prea „rele". Vorba unui coleg de breaslă care ne-a întrebat dacă vrem să aruncăm trei orașe în aer. Nu. Nu este așa. Chiar dacă U.T.A. a promovat, C.S.M.-ul a jucat fair-play, iar Poli și C.F.R.-ul au scăpat de retrogradare, nu putem „înmormânt" sezonul trecut chiar așa. Deci ANCHETA VEST SPORT este o chemare la luciditate.

NICOLAE SECOȘAN (șeful „Diviziei Sport" — Radio Timișoara)

„Audiatur et altera pars"

1. Să nu exagerăm : măsuri formale s-au mai luat. Nu vrea să taie însă răul de la rădăcină fiindcă în pomul având această bază se află chiar ea — onorabila F.R.F.

2. Dacă stadionul nu-i al său, dacă autocarul îl împrumută, dacă sediul îl revendică alții, dacă drepturile jucătorilor sunt mai mari decât obligațiile lor, dacă se menține moda cantonamentelor, putem vorbi de profesionism adevărat la Poli ?

3. Precum am mai spus (și am fost tentat să-i dau dreptate) conducerea acuză o parte din jucători. Principiul „audiatur et altera pars" trebuie să funcționeze însă și de astă dată.

4. De la un personaj arogant, care și-a dat arama pe față după acel de pomină 0—0 Poli—Dinamo în aprilie '92, mă pot aștepta la orice.

5. Nu, am convingerea că UTA a evoluat conform schemelor exersate la antrenamentele conduse de Flavius Domide și Gh. Borugă.

6. Înfrângerile consecutive ale UTA-ei, în deplasare, două la Brașov, câte unul la Oradea și Baia Mare, au fost suferite la formații situate în primele șapte locuri ale clasamentului final.

7. Pentru ce-au făcut în ultimii ani grupările amintite, echipa fanion a Aradului (dacă și-a achitat deja datoriile materiale) va trebui să aibă mereu gânduri de mulțumire și disponibilități de sprijinire a suratelor sale mai mici.

8. Nu.

9. Cunosc mai bine aportul lui Ilie Patruică la mersul „CSM-ului mare" (cu Beldeanu, Dudu, Georgevici, Atodiresei, Florea și ceilalți)... Despre cel actual (neajugând la Reșița de vreun an și ceva) nu mă pot pronunța. Să dau oare crezare celor din preajma echipei : „n-a fost grozav"?

10. Din cauza instabilității lotului, din cauza blândeții conducerii și amatorismului jucătorilor, din cauză că prea s-a mers pe „las' că totuși se rezolvă până la urmă".

SORIN TROCAN (redactor șef „Știrea" Arad)

„UTA - după regulile celor doi Gigi"

1. Atâta timp cât FRF se va confunda cu niște indivizi puși pe căpătuială, nu cred că există vreo șansă reală de redresare a fotbalului românesc.

2. În primul rând Poli are nevoie de o conducere care să înțeleagă și să aplice principiile economiei de piață. Acum când s-a renunțat la cadrele universitare, sper ca oamenii de fotbal din posturile cheie ale clubului vor găsi soluțiile reușitei depline.

3. În parte, binecunoscutei mafii din fotbalul românesc, iar ceea ce a rămas prestațiilor slabe ale echipei din unele meciuri.

4. Nu știu ce anume se ascunde în spatele gestului lui Ianul, dar este cunoscut procedeul de a investi o sumă într-un jucător bun pe care apoi să-l lege de .. sponsori.

5. UTA a jucat după regulile impuse de cei doi Gigi, Domide și Borugă. Că „jocurile" s-au făcut după interesele Bihorului, este altceva.

6. Cine a avut răbdare să urmărească delegările de arbitri la meciurile echipei UTA, din deplasare, va găsi poate un răspuns. Bineînțeles, nu exclud faptul că UTA a jucat uneori mai slab și a pierdut „pe bune".

7. Cum cluburile arădene au salutat performanța UTA-ei, sunt sigur că și textiliștii vor ține seama de ceea ce au făcut pentru ei Astra sau Aris.

8, 9. Nu prea cunosc dedesupturile CSMR-ului. Un lucru pot spune cu exactitate: CSM-ul a ajuns în liga a II-a datorită valorii. Dacă, anul trecut, promovau UTA sau Alba Iulia, sunt convins că terminau între primele 10 din divizia națională.

10. Sper, pentru tradiția și renumele clubului feroviar, că răspunsul corect este cunoscut de cei din conducere.

brigada FOOTBALL NEWS pe teren

Cert este că U.T.A. e, de departe, performera sezonului încheiat, dacă e să judecăm fotbalul din vestul țării. Normal, deci, deși lotul arădenilor încă nu s-a reunit pentru campania din divizia națională, ca „Brigada Football News" să-și înceapă raidurile de vară pe stadionul „Bătrânei Doamne". Din discuțiile avute cu reprezentanți ai conducerii executive și tehnice, cel mai pregnant s-a desprins o problemă care stă în fața echipei arădene : situația financiară. Începe un campionat mult mai... scump, iar clubul încă nu și-a onorat obligațiile față de jucători. Cum se va rezolva problema nr. 1 a Aradului fotbalistic încercați să deduceți și dvs. din cele ce urmează :

GIGI DOMIDE

„Cine n-are bătrâni și stângaci, să-și cumpere"

REP.: Gigi Domide, ai antrenat UTA și acum 2 ani, și în sezonul proaspăt încheiat. Se impune o comparație...

G. D.: Echipa din acest an a avut o coeziune mai bună, compartimentele au fost mai echilibrate. Ce este curios, și aici este aprecierea mea, UTA a jucat mai bine în deplasare și mai crispat, acasă, unde a intervenit frica de a pierde puncte în fața publicului propriu.

REP.: Astă iarnă, când am urmărit UTA în pregătiri, am avut senzația, împărtășită de fapt în ziar, că este o echipă clădită pentru deplasare — impunea prin masivitate, hotărâre, și plecări pe contraatac. De ce, în prima parte a returului, UTA nu a dat satisfacție afară?

D. V.: Am știut că zicala cu ajunsul pe primul loc și menținerea lui este valabilă. De aceea ne-am pregătit deosebit. Poate m-au furat puțin rezultatele obținute în iarnă, cu echipe din prima ligă, pe care, practic, le-am măturat.

REP.: Ați atins vârful de formă mai devreme?

D. V.: Nu. Eu îmi programasem ca în primele 6 etape să termin campionatul. Tocmai acestea însă „n-au ieșit".

REP.: Apropo. La Cugir era programat un punct?

G. D.: Da era. Era și la Bocșa. La Cluj era programat doar un punct, și am scos două. De fapt, eu mi-am programat pentru promovare 45 puncte. Au ieșit 44.

REP.: Deci 45 de puncte considerai că erau suficiente pentru o promovare lejeră?

G. D.: Da. Nu credeam că altcineva putea să le facă. Practic, Bihorul a ajuns „în cărți" prin șmecheriile pe care le-a făcut.

REP.: Să revenim puțin la comparația '90—'92. Punctează principalele mișcări de jucători care au intervenit în acești doi ani.

G. D.: Echipa, din punctul de vedere al individualităților, a slăbit puțin. Mă refer aici la părțile laterale, unde au fost un Bunaciu, un Roland Nagy. Amândoi cei pomeniți aveau o capacitate fizică extraordinară, și făceau ambele faze ale jocului.

REP. : Vă sugerez un alt nume : Vlătănescu?

G. D.: Pe Vlătănescu eu l-am adus la UTA. Este un jucător cerebral, cu servicii formidabile. Între timp, eu am plecat de la echipă și a plecat și el. Dacă eu eram la UTA permanent, și Vlătănescu era la ora asta aici. Este o lege: cine nu are bătrâni, să-și cumpere, cine nu are stângaci, să-și cumpere. Bătrânul ar fi fost Vlătănescu, iar stângaciul, Roland Nagy.

REP.: Ce jucători îți lipsesc la această oră?

G. D.: Aș avea nevoie de opt jucători! Câte un jucător în fiecare compartiment, încă doi pe bancă și încă doi tineri cu potențial de viitor.

REP.: În cazul că Gigi Borugă se ține de cuvânt, pe cine alegi antrenor secund?

G. D.: Gigi Borugă este colegul meu, nu secundul meu. Și i-am spus: Dacă mă lasă îi fur copilul. Sper să se gândească la asta în mod serios.

REP.: Lumea fotbalului a remarcat că Gigi Domide este un antrenor cam irascibil...

G. D.: În viața particulară sunt un om echilibrat. În general pe teren nu-mi pot stăpâni nervii din cauza arbitrajelor, care în divizia A sunt deseori fantistic de părtinitoare în favoarea gazdelor. Mi s-au anulat goluri valabile la Metrom și la Bocșa. De ce UTA, când a fost arbitrată de A. Huzu, Gh. Constantin sau C. Gheorghe n-a pierdut în deplasare?

REP. : Contractul tău cu UTA a expirat în vara asta. Vei renegocia unul nou?

G. D.: Eu aș lucra la echipa UTA exact pe aceeași sumă. Deocamdată sunt însă în aer. Conducerea încă nu și-a achitat obligațiile față jucători și față de mine.

IOAN POP

„UTA e, în definitiv, echipa Aradului"

REP. : Dle Pop, fotbalul în ziua de azi, este, în primul rând, o problemă de finanțe. Cum stați din acest punct de vedere ?

I.P. : Așa este, dacă în divizia A a fost foarte greu, în divizia națională va fi și mai greu.

REP. : Cum credeți că veți acoperi nevoile financiare ale clubului, în sezonul care vine ?

I.P. Prin ajutorul propriu — încasări la meciuri, închirieri de spații, cedări de jucători, atragerea ligii suporterilor — „găsirea de sponsori locali și, în mod deosebit, să găsim metode comune cu Prefectura și Primăria. Pentru că, în definitiv, U.T.A. este echipa Aradului. Noi vom face un comitet de acțiune, care-și va împărți în mod realist problemele, vom avea un plan de sarcini, astfel încât până la începerea campionatului să avem probleme rezolvate.

REP. : Ați declarat, nu de mult, în mass-media, că pentru divizia națională U.T.A. se va întări cu foștii ei jucători. Despre cine este vorba ?

I.P. : În principiu va rămâne lotul cu care am promovat. Dar ne gândim la întărirea lui. În primul rând cu foști jucători arădeni. Vom ține cont de posturile mai vulnerabile ale echipei. Normal, aici antrenorii vor avea ultimul cuvânt de spus.

REP. : Dle Pop, sunteți de câteva zile președintele unui club de divizie națională. În ultimul timp se face aluzie, tot mai mult, la unele, hai să le spunem, enclave în fotbalul românesc. Cum ar fi cea a lui Ianul, sau Pădureanu, sau cea de la Cluj. Ce linie vreți să adoptați dvs., vizavi de unele eventuale presiuni ?

I.P. : În presă se fac tot felul de speculații detaliate, dar și, uneori, năstrușnice. Ce pot să vă spun eu, este că mie îmi place ca fotbalul să se joace pe teren. Totuși, să nu fi realist în lumea fotbalului românesc, înseamnă să nu fi rațional.

REP. : Ca nou promovată, U.T.A. va juca în prima etapă, pe teren propriu. Cu cine v-ar place să jucați în prima etapă ?

I.P. : Mi-ar fi plăcut să jucăm primul meci în deplasare ! Dar dacă tot e să jucăm la Arad, mi-ar place să jucăm cu o echipă clasată în partea a doua a clasamentului diviziei naționale.

REP. : Chiar și cu Poli ? Vă întreb asta pentru că rivalitatea dintre cele două cluburi este bine cunoscută ...

I.P. : Poate să fie și Poli Timișoara ...

LA ARAD — În vizită la „Bătrâna doamnă"

DORIN VĂTRAN

„Noblesse oblige !"

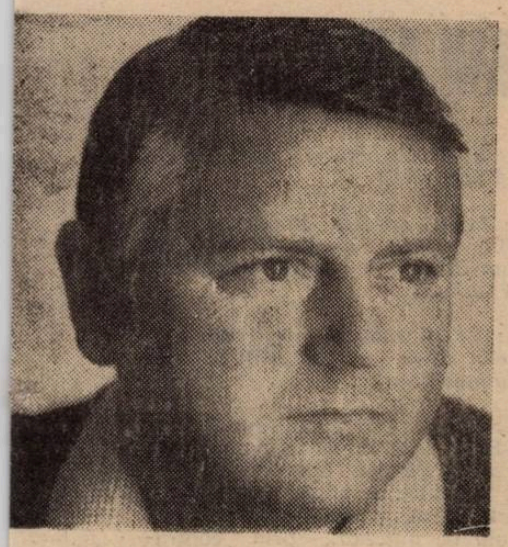

REP.: Când ați fost convins că puteți să mișcați?

D. V.: După ce am bătut în tur la Hunedoara când ei erau la +4, iar noi la 0, am început să sper. Apoi după ce am bătut la Zalău următoarea deplasare, am început să cred. Abia cam tremurat inima, în retur, când a apărut Bihorul pe ultima turnantă. Mai ales după cele două puncte, la „masa verde", obținute la Hunedoara. Dar totul e bine, când se termină cu bine.

REP.: După „evenimentele" de anul trecut, mulți prevesteau un colaps pentru UTA. De unde energia de a reveni?

D. V.: Am strâns toți rândurile, să ne atingem, în sfârșit obiectivul de un deceniu, promovarea.

REP.: Și totuși, sau chiar de aceea, UTA este o echipă clădită mai mult pe pasiune decât pe putere financiară...

D. V.: Așa este. Această promovare, este o promovare de suflet.

REP.: Dle Vătran, suntem la mai bine de două săptămâni de la încheierea campionatului. UTA și-a achitat obligațiile financiare față de jucători?

D. V.: Urmează să rezolvăm achitarea primei de promovare și a penultimului meci de la Cugir.

REP.: Aveți în vedere unele mișcări pe banca tehnică?

D. V.: La nivelul conducerii, ideea e să păstrăm aceeași conducere tehnică. Nici Gigi Borugă nu ne-a anunțat nimic oficial în privința retragerii sale.

REP.: Noul campionat se apropie cu repeziciune. Se fac ceva reparații la stadion în vederea reintegrării lui în divizia națională?

D. V.: „Noblesse oblige." Am început deja lucrările de la stadion. Primul obiectiv vizat este vestiarul oaspeților. Îl facem la nivelul diviziei naționale...

NICOLAE MITU

„Atenție la Ungur, Radu George și Grad"

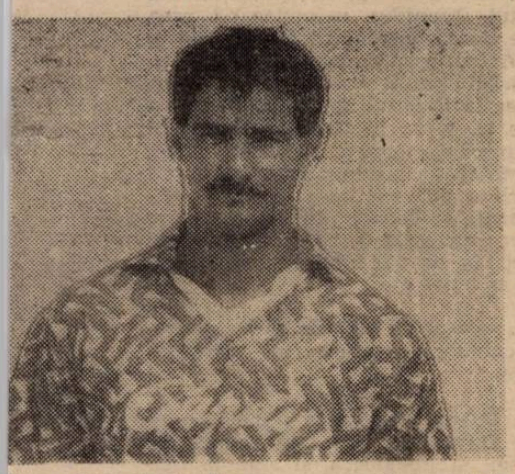

Rep.: Normal, în fiecare sezon, cât a stat în a II-a, UTA nu putea să aibă alt obiectiv ât promovarea. Promovare care nu s-a reu- 10 ani, dar realizată acum, în '93. Întrebare fi- că: ce a avut UTA în plus, față de cele- e sezoane, când nu a reușit pasul spre pri- eșalon?

N. M.: Lotul a fost întărit cu câțiva jucători buni și a venit un nou antrenor, care a reușit să ne așeze în teren astfel încât să ne exprimăm ca o adevărată echipă, ca un tot unitar.

REP.: Practic, dacă facem abstracție de cele opt puncte de penalizare, UTA a câștigat și seria de anul trecut. Comparativ, care ediție a fost mai dificilă?

N. M.: Evident a fost mai greu în acest an. În sezonul trecut am avut o singură contracandidată la promovare, Unirea Alba Iulia. În această primăvară nu s-a știut nimic până, practic, în penultima etapă, și a trebuit să fim cu ochii și pe F.C. Bihor și pe Jiul și pe Gloria Reșița.

REP.: Și atunci, care UTA a fost mai bună, cea de anul trecut sau cea de anul acesta?

N. M.: Cea de anul acesta pentru că ... a promovat.

REP.: Cum va fi în liga națională?

N. M.: Nu va fi ușor dar o văd pe UTA terminând campionatul undeva între locurile 8 și 10.

REP.: Ce colegi de-ai tăi crezi că se vor impune atenției anul viitor?

N. M.: Ungur, Radu George și Grad.

REP.: O ultimă întrebare, de ce ți se spune băiatul lui Domide?

N. M.: Foarte simplu, nea Gigi, când a venit prima oară la UTA, m-a luat de pe bancă și m-a băgat în teren. Acum, când s-a reîntors m-a mai luat o dată de pe bancă și m-a titularizat...

THEODOR GHERLEA

„Satisfacția maximă rămâne Feyenoordul"

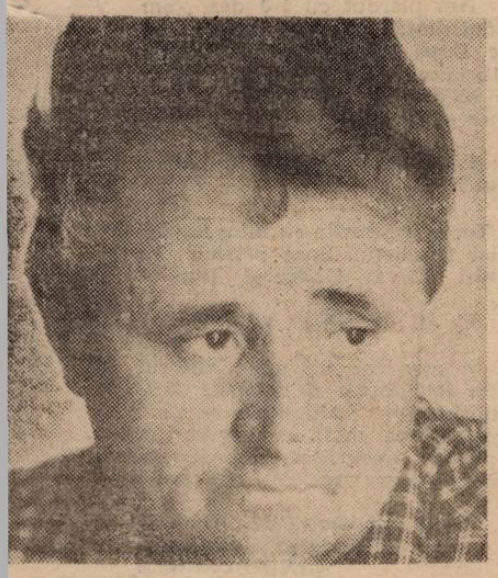

REP. Dle Gherlea, sunteți de 23 de ani la clubul UTA...

G.: De întreprinderea UTA sunt legat de 35 de ani....

REP.: Care a fost satisfacția maximă în acești ani?

G.: Bineînțeles Feyenoordul...

REP.: Un clasament al primilor cinci jucători ai UTA-ei, din toată această perioadă vă e la îndemână?

G.: M-ați luat cam repede, dar încerc totuși: 1. Lereter, 2. Broșovschi, 3. Kun, 4. Domide, 5. Florian Dumitrescu.

REP.: După 11 ani cum va fi șocul reîntâlnirii cu prima ligă?

G.: Sigur că acum sărbătoarea e mare, dar în primul rând trebuie să ne gândim la stadion, care, e foarte vechi și nu prea s-a mai făcut nimic pentru el. Gândiți-vă numai la faptul că Aradul are 300.000 de locuitori și un stadion în care intră maxim 12.000 de spectatori.

Brigada „Football news":
OVIDIU PĂCURARIU și DUKI POPOVICI
Foto: FRANCISC EBERLEIN

ANCHETA vest SPORT

MARIUS BREAZU (redactor „Renașterea bănățeană)

„Și drumul spre iad e pavat cu intenții bune"

1. Nu are nici un interes. Starea de ambiguitate menține puterea. Degradarea va continua atâta timp cât o conducere instalată fraudulos în august 1990 își va face de cap. Angelescu, Sandu și ciracii lor sunt niște figuri triste ale societății noastre actuale.

2. Ceea ce lipsește TUTUROR celor implicați în fotbal: o mentalitate cu adevărat propice dezvoltării profesionismului. Restul sunt povești.

3. În retur a avut loc o înlănțuire de evenimente. Și cum nici un lanț nu are o singură verigă...

4. Normal. Numai cine poate sapă și roade...

5. Poate nu după niște reguli, ci cu aceleași arme pe care le-au scos la vedere orădenii.

6. Chiar dacă a promovat, UTA este încă „între" primele două divizii ale fotbalului nostru. Totuși, în partea a doua a returului arădenii s-au dat pe brazdă. Cred că efortul lor a cam slăbit bugetul clubului.

7. Da. Pentru că cele două cluburi au fost sacrificate ajungând în liga a III-a, pentru ca UTA să promoveze în prima. Din nefericire pentru toate cele 3 reprezentante ale Aradului, promovarea UTA-ei a venit cu un an mai târziu.

8. Nu. La Reșița problema era de fond și nu de formă.

9. Probabil ca dl. Pătruică a avut intenții bune. Dar și drumul spre iad este pavat cu intenții bune.

10. Locul secund ocupat acum doi ani a fost unul de conjunctură. Lotul slăbit valoric de orientarea greșită a conducerii clubului sunt două din cauzele care au adus CFR-ul aproape de Divizia B.

C-TIN MISIREANȚU (Observator A.J.F. Caraș-Severin)

„Dan Firițeanu ar fi putut salva Reșița !"

1. Prin „praful" aruncat în ochii celor care urmăresc cu atenție divizia națională, FRF vrea să facă să se „creadă" că nu este în posesia adevărului. Mă refer în primul rând la jocurile care au desemnat a treia echipă pentru UEFA și chiar finala Cupei României, bazate pe relațiile de amiciție și colaborare, în ale înavuțirii, între Stroe, Pădureanu și chiar alții...

2. Timișoara are mulți potențiali sponsori, care, din păcate, n-au fost sensibilizați. E nevoie și de un impresar care să urmărească atent jocurile din eșaloanele inferioare care, la nivelul județului Timiș, sunt foarte bogate în fotbal.

3. Cred că e vorba de o coaliție a conducerilor cluburilor Bistrița, „U" Cluj, Dinamo și Selena, pentru plasare în Cupa UEFA, sau evitarea retrogradării.

4. E vorba de gestul unui „magnat", care consideră că totul i se cuvine.

5. Nu împărtășesc această idee.

6. Tocmai acest fapt trebuie să dea de gândit conducerii UTA-ei, în pregătirea noului campionat.

7. Bineînțeles că UTA are obligații morale, și nu numai, față de Astra și Aris. Este dacă vreți o similitudine cu felul cum a promovat Lucescu pe Corvinul, sacrificând pe Cugir, Deva și Orăștie.

8. Aportul lui Dan Firițeanu a fost mult mai mare decât al lui Oțil, Copăceanu, Uțiu, Ilieș, Georgevici, Telescu, Dudu Georgescu etc. Eu zic că era posibil să salveze echipa. Până la el, jucătorii s-au plimbat, au făcut plajă și au jucat tenis cu piciorul.

9. Am ceva rezerve în privința rolului lui Pătruică din ultima perioadă. I-a lipsit continuitatea în „cultivarea" relațiilor din fotbal.

10. CFR-ul a avut neșansa de a-l avea antrenor pe Dembrovski, care, paradoxal, cu toate că a fost un mare fotbalist, ca antrenor a trăit prin jucătorii cedați de Poli.

IOAN KOCSIS (președintele Comisiei tehnice A.J.F. Arad)

„UTA trebuie să învețe din greșelile Reșiței"

1. Această stare de lucruri este profitabilă pentru toți. O reglementare precisă a raporturilor dintre toți factorii implicați ar înlătura această „tocmeală" din prezent. Deocamdată, primează interesele marilor cluburi în dauna fotbalului!

2. O reglementare precisă a statutului jucătorilor, cu drepturi și obligații. Din păcate, jucătorii decid uneori soarta antrenorilor și a echipei.

3. Poli, învățând din retrogradările anterioare, s-a acomodat situației. Oricum, era prea mică pentru un război așa de mare.

4. Neexistînd o legislație de tip profesionist, la noi funcționează tocmeala cu toate consecințele ei.

5. Fiecare își stabilește strategia proprie de promovare. Din păcate, în fotbalul nostru, scopul scuză mijloacele.

6. Apreciez că s-a mizat prea mult pe cartea atacului. Ori în lupta pentru promovare, mai întâi, trebuie să te aperi și apoi să atacă.

7. Nu trebuie uitat sacrificiul făcut de Astra și Aris pentru asigurarea promovării. Aceasta obligă pe UTA să-și respecte blazonul, ajutând aceste cluburi să repromoveze.

8. Consider că CSMR a retrogradat datorită unor cauze multiple: organizatorice, financiare, strategice. Este greu de crezut că un antrenor poate suplini singur aceste deficiențe. Din această experiență trebuie să învețe și UTA, altfel...

9. Efortul generos al lui Ilie Pătruică s-a dovedit insuficient.

10. Consider că CFR Timișoara, cedând jucători de valoare pentru eșaloanele superioare, și-a diminuat potențialul. Singura soluție, care din păcate se neglijează, este selecția și creșterea elementelor de valoare.

COPA AMERICA

ARGENTINA — PENTRU A 14-A OARĂ !

SEMIFINALELE

MEXIC — ECUADOR 2-0 (1-0). **Hugo Sanchez (23), Ramon Ramirez (55).**

La Quito, în faţa a 45.000 spectatori, arbitrul **Alberto Tejada** (Peru) a condus echipele :

MEXIC : Campos — Juan Ramirez — Suarez, Ambriz, Gutierrez — Galindo (58, Herrera), Ramon Ramirez, Garcia Aspe — Patino (65, Flores), H. Sanchez, Alves.

ECUADOR : Espinoza — Capurro — Noriega, Ivan Hurtado, Munoz — Carabali, Aguinaga, Aviles (56, Chala), — Carcelen, Eduardo Hurtado, Fernandez (65, Gavica).

Cartonaşe galbene : J. Ramirez, Alves, Gutierrez, Suarez, H. Sanchez, Galindo — I. Hurtado, Munoz.

ARGENTINA — COLUMBIA 0-0 şi 6-5 după penalty-uri.

Au transformat loviturile de la 11 metri : **Gorosito, Batistuta, Simeone, Rodriguez, Acosta** şi **Borelli**, pentru Argentina, respectiv : **Rincon, Asprilla, Mendoza, Perez** şi **Valderamma** pentru Columbia. Penalty-ul executat de **Aristizabal** a fost apărat de specialistul" Goicoechea.

La Guayaquil, în faţa a 25.000 spectatori, au evoluat formaţiile :

ARGENTINA: Goicoechea — Ruggeri (46, Caceres) — Basualdo, Borelli, Altamirano — Redondo, Simeone, Zapata (70, Rodriguez), Gorosito — Batistuta, Acosta.

COLUMBIA : Cordova — Mendoza Herrera, Carlos Perea, Perez — Gabriel Gomez, Alvarez, Aristizabal, Valderamma — Asprilla, Rincon.

Cartonaşe galbene : Rincon,, G. Gomez, Aristizabal, Asprilla.

Cartonaşe roşii : Carlos Perea — min. 65.

În meciul pentru locurile 3-4 : COLUMBIA — ECUADOR 1-0 (0-0). **Valencia (84).** Partida s-a disputat la Portoviejo, în faţa a 18.000 spectatori.

În finală : ARGENTINA — MEXIC 2-1 (0-0). **Batistuta** (63 şi 74) — **Galindo (69 — penalty).**

La Guayaquil, în faţa a 40.000 spectatori, arbitrul brazilian **Marcio Rezende**, a condus formaţiile :

ARGENTINA : Goicoechea — Ruggeri (38, Caceres) — Basualdo, Borelli, Altamirano — Redondo, Simeone, Zapata, Gorosito (63, Rodriguez) — Batistuta, Acosta.

MEXIC : Campos — Juan Ramirez — Suarez, Ambriz, Gutierrez (81, Flores) — R. Ramirez, Garcia Aspe, Galindo, Patino (46, Garcia) — H. Sanchez, Alves.

MONDO vest SPORT

Ciugulind dintr-o săptămână

FOTBAL

■ Internaţionalul portughez **Paolo Jorge Dos Santos zis „Futre"** (27 de ani) a fost transferat pentru o perioadă de 3 ani la Olympique Marseile.

■ Rezultatele înregistrate în jocurile de baraj, pentru rămânerea în Primera Division, din Spania, partide retur — **Albacete** — Mallorca 1-2 (în tur 3-1) — **Santander** — Espanol 0-0 (în tur 1-0).

■ Tranferuri de marcă în „Il Calcio": **Abel Balbo** de la Udinese la A.S. Roma ; **Gianfranco Zola** de la Napoli la Parma ; **Francesco Dell'Anno** de la Udinese la Inter.

■ Internaţionalul spaniol **Fernando Hierro** şi-a prelungit contractul cu Real Madrid pe încă 4 ani.

■ Echipa **Zambiei,** într-o formulă nouă, a întrecut selecţionata Marocului cu 2-1, în preliminariile World Cup '94.

BASCHET

■ Jucătorul lituanian **Joe Arlauckas** (,2,04 m, 27 de ani) va evolua în următoarele 3 sezoane la Real Madrid

■ **Aris Salonic** suspendată pentru 2 ani din competiţiile europene, datorită gravelor incidente, provocate de suporterii greci, în finala Cupei Cupelor, disputată la Torino, în compania celor de la Effes Pilsen Istanbul, a beneficiat de o revizuire a sancţiunii. F.I.B.A. a luat decizia ca toate jocurile pe care echipa elenă le va avea de disputat pe teren propriu, să se desfăşoare la Atena, cu porţile închise. De asemenea, clubul Aris a fost amendat cu suma de 100.000 DM, iar în cazul unor noi incidente va fi exclus din competiţiile europene pe 2 ani.

■ La München, în finala Campionatului European : **Germania** — Rusia **71-70 !** Pentru locurile 3-4 : **Croaţia** — Grecia 99-59.

● POVEŞTI ENGLEZEŞTI ●

NASUL LUI CANTONA

■ Iată rezultatele anchetei întreprinse în rândul fanilor campioanei Manchester Utd., cu privire la idolii lor :

— jucătorul sezonului 1992-'93 : PAUL INCE (51% voturi ; 2. Ryan Giggs (48%) ;

— cel mai bun fundaş : PETER SCHMEICHEL (44% voturi) — portar;

— cel mai bun mijlocaş : PAUL INCE (96% voturi) ;

— cel mai bun atacant : MARK HUGHES (96% voturi) ;

— cel mai bun nou-sosit : ERIC CANTONA (99,9% voturi) ;

— cel mai bun tânăr : RYAN GIGGS (100% voturi !) ;

— cel mai urât Diavol Roşu : ERIC CANTONA (36% voturi). Cauza ? Nas mare !

— cel mai frumos : LEE SHARPE (48% voturi) ;

— frizura no. 1 : PETER SCHMEICHEL „Periuţă" (40% voturi).

■ Channel 4 (al 4-lea canal de televiziune naţional britanic, după BBC 1, BBC 2, ITV) a dat o adevărată lovitură sezonul trecut cu emisiunea Football Italia, al cărei punct forte în fiecare domenica a fost un meci live din Serie A.

Aşa cum subliniază unul din editorii lui C4, Mike Miller, ideea investiţiei de 1,5 milioane lire sterline în drepturile de transmisie din Serie A le-a venit când canalul particular SKY Sports a acaparat Premier League pentru 304 milioane : **„Ni s-a părut groaznic faptul că fanii fotbalului britanic trebuie să plătească abonament la SKY pentru vizionarea lui Premier League".**

Când SKY a pierdut afacerea italiană, oamenii săi au declarat că oricum Football Italia ar fi fost o chestie neîntinată, lipsită de interes, cu cel mult 12 000 telespectatori ! Complet fals ! Deoarece meciurile transmise de C4 au fost grozave, media de telespectatori pe sezonul '92-'93 fiind de 2,5 milioane !

Realizând un top five al celor mai urmărite meciuri din Serie A, veţi înţelege pasiunea britanicilor pentru soccer :

1. Sampdoria — Lazio (06.09.92) — 2,94 milioane telespectatori ;
2. Milan — Inter (22.11.92) — 2,85 mil. ;
3. Inter — Juve (25.11.92) — 2,81 mil.;
5. Fiorentina — Juve (06.12.92) — 2,59 mil.

■ În preajma noului sezon, tuşierii din Premier League ameninţă cu greva, revendicând la fiecare meci arbitrat o plată de 400 lire sterline !

MIHAI COMŞULEA

INTERVIURI „FURATE"

DEJAN SAVICEVICI:

VREAU SĂ CUCERESC DEFINITIV PUBLICUL DIN MILANO

Dejan Savicevici s-a născut la Podgorica (Muntenegru), la 15 septembrie 1966. Şi-a început cariera de jucător la O.F.K. Titograd (azi, Padgorica), apoi în 1983 a fost transferat la Buducnost, echipă tot din oraşul său natal. Din 1988 a jucat la Steaua Roşie Belgrad, cu care a câştigat două titluri de campion naţional, două cupe ale Iugoslaviei, Cupa Campionilor şi Cupa Intercontinentală. Asul muntenegrean are 1,80 m înălţime, 78 kg, este căsătorit cu Valentina şi are un băiat, Vladimir.

REP. : Ce îţi place mai mult în fotbal ?

D.S. : Driblingul, partea estetică a jocului şi apoi, atmosfera de pe stadioane, care realmente mă fascinează.

REP. : Pe care jucător l-ai admirat cel mai mult ?

D.S. : Pe acel extraordinar atacant, care a fost Safet Sušici.

REP. : Care a fost cel mai bun joc al tău ?

D.S. : Jocul din Cupa U.E.F.A., cu F.C. Köln. Steaua Roşie a învins cu 2-0. Apoi partida din semifinalele Cupei Campionilor în care am contribuit decisiv la victoria împotriva lui Bayern München.

REP. : Care din golurile marcate de tine nu-l poţi uita ?

D.S. : Acela înscris împotriva lui F.C. Köln, care a fost identic celui pe care l-am marcat în poarta Fiorentinei, în acest sezon.

REP. : Ce îţi mai aminteşti din meciul Stelei Roşii cu A.C. Milan, din Cupa Campionilor ?

D.S. : Milanul a fost net superior. La Steaua Roşie încă nu se născuse marea echipă a lui Pancev, Mihailovici, Prosinecki, Jugovici. Am practicat însă un joc foarte atent, punându-i deseori în dificultate pe milanezi, prin contraatacuri tăioase. Eu eram militar şi din păcate, nu am putut fi prea bine pregătit.

REP. : Care este diferenţa dintre fotbalul practicat în ţara ta şi cel italian?

D.S. : Aici este mai mult profesionalism şi curg mai mulţi bani. Pe plan tactic, în Italia este preferată apărarea, în timp ce la noi se caută să marchezi, tot timpul, un gol mai mult decât adversarul.

REP. : Care crezi că sunt atuurile şi defectele tale, ca jucător ?

D.S. : Am avut câteva probleme la începutul sezonului, neînţelegând prea bine ce dorea antrenorul Capello de la mine. Acum, cred că mi-am revenit, în special pe plan tactic. N-a fost uşor, deoarece la Belgrad m-am putut mişca în voie pe teren în toate partidele, având un câmp mare de acţiune. Cum, indiscutabil ,arma mea numărul unu este driblingul era firesc ca după antrenamentele făcute în Italia, cu o atingere sau două a balonului, să-mi fie greu, în timpul unui joc, să-mi depăşesc adversarii.

REP. : Crezi că trebuie să-i mulţumeşti cuiva că ai ajuns un adevărat campion ?

D.S.: Primul nume ce îmi vine în minte este Duvancici, unul din primii mei pedagogi, la Podgorica, şi apoi la Belgrad. El le spunea tuturor : „În doi ani Savicevici va juca în naţională". Şi după doi ani am îmbrăcat tricoul Iugoslaviei.

REP. : Ce nu-ţi place în fotbal ?

D.S. : Nu îmi place când... nu joc.

REP. : Care a fost cea mai mare bucurie pe care ai trăit-o ?

D.S. : Nu pot uita victoria din Cupa Campionilor, de la Bari, împotriva lui Marseille şi a prietenului meu Papin. Deasemenea nu pot uita înfrângerea din Supercupa Europei cu Manchester United. Am pierdut cu 1-0 dar, am reuşit unul dintre cele mai bune jocuri ale mele. După această partidă, toţi au fost entuziasmaţi de Dejan Sevicevici chiar şi Milan-ul, care mi-a propus să semnez şi un precontract.

REP. : Ce sporturi preferi, în afara fotbalului ?

D.S. : Toate sporturile cu mingea, dar în special baschetul. Sunt prieten cu Djordjevici, Divac, Kukoc şi Danilovici.

REP. : Ce îţi doreşti în viitor ?

D.S. : În ceea ce priveşte viitorul fotbalistic, îmi doresc să cuceresc definitiv publicul din Milano, care mă preţuieşte tot mai mult. În familie îmi doresc numai bucurii şi zile senine, iar poporului meu, pace, cât mai multă pace.

Din revista FORZA MILAN
Traducerea şi adaptarea
SANDU USUSAN

CĂUTAŢI CEVA ?
VĂ LIPSEŞTE CEVA
NU ŞTIŢI CUI SĂ VĂ ADRESAŢI

Simplu,
SC GARDECO SRL
Arad, Str. Lacului nr.3-4
tel. 0966 / 20.436
VA POATE REZOLVA ORICE!

DISPERAREA ANTRENORULUI

CONSTANTIN JUDE

„ANTRENORI FĂRĂ PASIUNE PENTRU HANDBAL"

A jucat handbal la „Știința" Timișoara; între 1955-1959 a antrenat echipa feminină de handbal în 11 „Știința" Timișoara, pe care, în 1960, promovat-o în divizia A la handbal în... 7; timp de 30 de ani (între 1960 și 1990) a fost antrenor la băieții de la „Știința", devenită ulterior „Poli", cu care a cunoscut satisfacții uriașe, fiind prezent în diferite Cupe europene, iar echipa națională beneficiind de prezența unor jucători modelați de el; în 1990 este solicitat, ca antrenor, de divizionara B, A.E.M. cu care în 1991 promovează în divizia A. Aceasta a fost, pe scurt, cartea de vizită a unui om a cărui viață s-a confundat cu handbalul românesc și pe care toată lumea l-a numit simplu: Nea Costică". L-am întâlnit săptămâna trecută foarte abătut nu datorită T.V.A.-ului care tocmai apăruse și handbalului pe care, se pare, nu-l mai poate sluji cum ar dori-o. A acceptat o „suetă" în domeniu și s-a descărcat:

REP.: Cum a fost ultima ediție a Diviziei A la handbal feminin?

C.J.: Mai slabă ca precedenta. Jucătoarea refuză tot mai mult angajarea la efortul specific marii performanțe. Multe joacă cu gândul la contracte în străinătate. Datorită condițiilor precare de pregătire și condițiilor de trai necorespunzătoare (excepție făcând Chimistul Rm. Vâlcea) sunt lipsite de motivație.

REP.: Cum apreciați evoluția echipei „U"-A.E.M.?

C.J.: Am sperat la un loc mai bun decât cel ocupat (9), dar au fost anumite cauze care au influențat nefavorabil evoluțiile echipei: lipsa fondurilor din perioada precompetițională, accidentări repetate, plecarea jucătoarei Șuta la sfârșitul turului, care a dereglat sistemul de joc.

REP.: Având în vedere că la sfârșitul anului echipa națională va participa la campionatele mondiale, credeți într-o evoluție mai bună a fetelor față de eșecul total al băieților?

C.J.: Handbalul feminin românesc are o valoare mult mai ridicată, multe echipe de club beneficiind (spre deosebire de băieți) de serviciile unor antrenori competenți: Rișniță, Milea, Sbora, Tadici și alții care dau echipei naționale jucătoare bine pregătite.

REP.: Care este programul echipei „U"-A.E.M.?

C.J.: Având în vedere că ediția 1993-1994 se va desfășura în... 1994, datorită C.M., pregătirile vor începe în 10 august. La ora actuală se contează pe cinci jucătoare!? Multe fete doresc să plece: Gurgu și Trițoiu la „TIMCON" Timișoara, portărița Mihalache la București, Artene la Galați, iar la capitolul „noutăți"... nimic. Este dureros că secțiile de handbal junioare de la C.S.Ș. Poli și Liceul Sportiv „Banatul" nu pot să ofere nici o jucătoare, activitatea antrenorilor fiind lipsită de pasiune pentru handbal, mulți dintre ei, uitând unde au cărțile de muncă, activează cu mari foloase materiale la alte echipe din oraș, neglijând pregătirea viitorului handbalului timișorean. Paradoxal nici la echipele „de ciubuc" nu au rezultate care să-i onoreze.

REP.: „U"-A.E.M. este o echipă cu dublu patronaj: Universitatea din Timișoara și A.E.M. Cum ați fost sprijinit?

C.J.: A.E.M. se ocupă de salarizarea jucătoarelor și de repartizarea locuințelor pentru acestea, iar Universitatea de finanțarea pregătirii și desfășurării calendarului competițional. Ambele s-au achitat numai parțial de aceste sarcini.

La despărțire, nea Costică, foarte îngândurat, mi-a spus că are încă multe pe vârful limbii, dar, poate, altă dată.

C. GRIGORE

HANDBAL

INFO

La echipa masculină „U", multe noutăți: COMAN (Craiova), POPESCU (Găești), GHIULAI (Baia Mare), VULPE și CZIPZER (Cavnic), CZARI (Reșița), HUIAN și DRĂGHICI (Arad). Deocamdată!

Cicu a abandonat activitatea sportivă iar Știot a plecat la Iași într-un mod lipsit de eleganță, având în vedere că Otto Heel i-a pus mingea în mână, ducându-l apoi până în națională. Sigur Iașiul va trebui să respecte economia de piață a transferurilor.

*

Familia Licu iese în Europa! Ghiță Licu (tatăl) și Robert Licu (fiul) au ales Germania, activând, din acest sezon, la Magdeburg.

*

Titlul național la juniori III a fost cucerit de C.S.Ș. Caracal, oraș cu o populație ce încape lejer pe stadionul „Politehnica", sau, dacă vreți, cam egală cu populația de vârstă școlară din Timișoara, bază de selecție pentru handbalul juvenil. Să nu-i dau dreptate lui nea Costică Jude?

C. GRIGORE

ERATĂ

În numărul din 22 iunie al ziarului, dintr-o regretabilă eroare de corectură, porțiuni de texte din două articole au devenit incoerente sau și-au schimbat sensul inițial. De aceea mă simt obligat să corectez... corectura.

Astfel în articolul „La bani mărunți cu Otto Heel" la întrebarea legată de starea dezastruoasă în reprezentarea internațională a handbalului nostru, răspunsul se va citi astfel:

Un lucru îngrijorător îl reprezintă lipsa de valoare a noului val de antrenori și lipsa lor de experiență, mulți **fiind promovați, după abandonarea activității ca jucători, direct pe băncile tehnice ale unor echipe de prima divizie.**

În articolul „Așteptăm juniorii" conținutul ultimei fraze sună astfel: **De ani mulți echipele timișorene de juniori și junioare au prezențe foarte rare în turneele finale, iar când o fac n-o prea fac cu succes. Oare au dispărut copiii talentați din Timișoara sau...? Deocamdată...**

C. GRIGORE

RUGBY

Divizia A 1

CU MOTOARELE-N GOL

C.S.M. Foresta Sibiu — Univ. ELTIM Timișoara 26-9 (8-3)

Sâmbătă, ora 10, stadion „Valea Aurie", teren bun, timp frumos, spectatori 150.

Arbitru: Nicolae Chiciu (Buc.)

Observator federal: Ion Iacob (Buc.).

Jucătorul meciului: Fugigi.

Au marcat: Roșu (min. 12) lov. de ped., (min. 69) l, p.c., Fugigi (min. 38, 55) înc., Amarici (min. 55, 60) transf, l.p., Suciu (min. 74) înc., pentru gazde iar pentru oaspeți Domocoș (min. 36, 45, 65) l.p.

• După ce miercuri, la Lupeni, în etapa intermediară, studenții timișoreni au fost întrecuți cu 43—0, iată că nici sâmbătă la Sibiu ei nu și-au revenit, părăsind terenul de joc și de data aceasta învinși. • Prima repriză s-a jucat de la egal la egal, iar în min. 45, când timișorenii s-au apropiat la două puncte am sperat într-o revenire în forță. Speranțele ne-au fost spulberate cinci minute mai târziu când sibienii au reușit o nouă încercare. Din acest moment gazdele au trecut la cârma jocului și cu largul concurs al oaspeților, au punctat prin mai toate procedeele de punctare în rugby (l.p., l.p.c., și înc.) obținând o victorie mai lejeră decât arată scorul! • A fost un meci dominat de sărăcie tactică, cu pase trimise în direcția nimănui, în care studenții au abuzat de grămezi deschise, uitând practic de existența liniei de treisferturi. Efectul obținut s-a întors el însuși ca o piedică în calea mult căutatei descătușări a jocului pe spații largi. • Arbitrul întâlnirii Nicolae Chiciu și-a demonstrat încă o dată înalta clasă prin maniera în care a condus această partidă. • Sâmbătă, 10 iulie va cădea cortina peste campionatul național de rugby. Griviția (după 23 de ani) este virtuală campioană. Steaua, indiferentă de jocul rezultatelor, este ocupanta locului secund, iar timișorenilor pentru a rămâne pe podium le este neapărat necesară o victorie în fața campionilor.

Celelalte rezultate: CFR C-ța — Lupeni 45—18, Sportul — Steaua 7—81, Suceava — Dinamo 28—12, Petroșani — Baia Mare 16—10, Griviția — Farul 27—10.

Griviția	20	15	0	5	410—271	50
Steaua	21	14	0	7	545—316	49
„U" ELTIM	21	12	0	9	464—320	45
Farul	20	11	1	8	429—299	43
Lupeni	21	11	1	10	419—383	43
Sibiu	21	10	1	10	379—337	42
Baia Mare	20	10	1	9	303—285	41
Suceava *	21	10	1	10	278—381	41
Petroșani	21	9	1	11	267—350	40
Dinamo *	21	9	1	11	371—316	39
CFR C-ța.	20	8	2	10	359—299	38
Sportul	21	2	0	19	206—852	25

*** Echipe penalizate cu 1 punct.**

Ultima etapă; 10 iulie; „U" Eltim — Griviția, Lupeni — Sibiu, Farul — Petroșani, Baia Mare — Suceava, Dinamo — Sportul, Steaua — CFR C-ța.

Jocuri restante: Griviția — C.F.R. C-ța și Farul — Baia Mare se vor desfășura miercuri 7 iulie.

MIRCEA COSMA

La Wimbledon

„PISTOL PETE"

S-a lăsat cortina peste a 107-a ediție a All England Tennis Championships, disputată pe gazonul vestitelor courtsuri de la Wimbledon.

Mai întâi, să notăm memorabilul fapt că W '93 n-a văzut ploaia pe parcursul celor două săptămâni de întreceri, pentru prima oară din 1976 încoace!

Ladies: PREVIZIBIL

De la Roland Garros '87, cu o singură excepție pe nume US Masters '90, Steffi Graf respectiv Monica Seleș au câștigat fiecare turneu de Grand Slam, împărțindu-și astfel 24 de victorii din ultimele 25. La W, Monica a lipsit motivat, unica întrebare firească fiind: **„Cine va juca finala cu Graf?". „Veterana de 36 ani, de 9 ori victorioasă la W, Martina Navratilova"** au spus, poate mulți. Dar ea a capotat în semifinale în fața unei alte cehoaice: Jana Novotna, cu 12 ani mai tânără și mai avidă de succes. Care i-a surâs în finala cu Graf, la 4-1 în setul decisiv, când a avut minge de ghem (5-1) dar... bluf! și germanca a tranșat cu 6-4 finalul unui meci excelent: Steffi — Jana 7-6, 1-6, 6-4. Și Graf a câștigat ediția number 100 a W-ului, obținând al 3-lea succes consecutiv și al 5-lea per total la W, iar excelenta Jana Novotna a lăsat o lacrimă pe umărul Ducesei de Kent pentru enorma șansă ratată a carierei ei de până acum. Cu siguranță însă ea a câștigat simpatia londonezilor...

Gentlemen: BIRUINȚA FAVORITULUI

4 iulie, Ziua Independenței, e ziua națională a americanilor. Pete Sampras (nr. 1 mondial, cap serie nr. 1) și Jim Courier (nr. 2 mondial, cap serie nr. 3) au știut-o și pregătit terenul încă din semifinale: victorii la Becker (favorit nr. 4), respectiv Edberg (favorit nr. 2).

Finala a fost glorioasă, Pete învingând, în premieră la W, cu 7-6, 7-6, 3-6, 6-3. Meciul a fost tot atât de bun ca și ultima finală americană de la W (1983: McEnroe — Connors). La jocul în forță bazat în special pe serviciul puternic, retina londoneză a sorbit voleuri, smashuri, loburi, fore și backhanduri perfecte. Spectacolul a fost măreț iar „Pistol" Pete și-a arătat superclasa de number 1 mondial... un Rolls Royce al Circului Alb.

Wimbledon '94 a răsărit deja la orizont.

MIHAI COMȘULEA

• PASE CU BURTA •

„GOLUMBU" Vest Sport — „MICROFONU" Radio Timișoara 8—2

În mod normal, scorul ne scutește de orice comentarii, deși „Golumbii" au jucat fără 3 titulari, iar cei de la „Microfonu", pentru a fi completi l-au ridicat suspendarea lui I. A. Tătar!

Totuși, iată formațiile care s-au aliniat la fluierul arbitrului Aron Huzu (în paranteză golurile marcate):

GOLUMBU: Ghiță „Zubi" Ochișor — Sandu „Spaghetti" Ususan (1), „Big Bebe" Grigore, Dan Gârlea „Protocol", Duki „Hot Dog" Popovici, Radu „Max" Suciu (2), Doru Suba, „Bigudiu" (1), Silviu „Sucă" Florescu (3), Horst „Auge" Szeibert (1).

MICROFONU: Romică „Foartelung" Romoșan (cel mai bun de pe teren) — Cătălin Nicolescu (1), Octavian Manciu, I.A. Tătar, Adi Cireap I, Vali Popa (1), Mișu Anghel, Nicolae Secoșan.

Cartonașe galbene: I.A. Tătar (merita roșu!), N. Secoșan, A. Cireap I.

* * *

În organizarea ireproșabilă a ziarului „Știrea", s-a desfășurat la Arad, în perioada 2—3 iulie '93, „Cupa Presei" la tenis cu piciorul. Sponsori: S.C. Marga S.R.L.; P.N.L.; „Arterm" Arad; S.C. „Constructorul".

Câștigătorii concursului:

SIMPLU: **Ionuț Popa („Știrea)**, învingător în finala cu Daniel Scridon („Adevărul") cu 2—0. De notat că Daniel Scridon l-a învins, la mare luptă, în semifinale pe Ovidiu Păcurariu.

DUBLU: „Curierul Aradului", 2—1 cu „Adevărul".

TRIPLU: „Știrea", 2—0 cu „Adevărul".

ION CUPENE

SECRETUL LUI POLICHINELLE...

Ceea ce a caracterizat întotdeauna societatea noastră, mai ales în momentele în care deciziile radicale se cereau luate, este că aproape toată lumea știa și știe ce trebuie făcut, dar nimeni nu face nimic sau mai nimic. Sigur că opiniile pot aparține cetățenilor simpli, de pe stradă și ele rămân în această fază. Dar atunci când cei puși în funcții și posturi importante pentru deciziile care sunt menite a se lua pentru eradicarea unei stări de lucruri acceptă perpetuarea la nesfârșit a falsului, a minciunii și înșelăciunii nu reacționează defel, schimbându-și total opiniile în momentul în care din varii motive părăsesc funcțiile respective, situația nu mai este nici măcar hazlie, este chiar gravă, pentru că modul lor de a proceda ne duce la singura concluzie care se poate impune: și-au plătit funcțiile prin tăcere sau implicare directă în afacerile tenebroase care rod precum un cancer, de ani de zile și încă o vor face destul timp de-acum încolo asupra sportului românesc.

Un caz care devine tipic în acest sens este cel al lui Cornel Dinu, în legătură cu care se pot pune destule întrebări. Se știe cum a ajuns el în fruntea sportului românesc postdecembrist? Se știe. Se știe cât de bine a patronat matrapazlâcurile țesute la Telese Terme, prilej cu care au fost răspândiți în patru zări cei mai buni fotbaliști români? Se știe cum au uzurpat apoi funcția de selecționer (casete, Pumnea, TV și toate celelalte)? Se știe. Se știe cât de mult a fost la curent cu afacerile oculte de pe culoarele SRL-ului lui Angelescu et.co, că altfel nu se plimba ei în Europa precum gospodinele dintr-o piață în alta? Se știe. Se știe cât de mult a disprețuit acest om orice fel de altă părere sfat sau opinie menite să-l avertizeze că se îneacă treptat într-un păienjeniș care-i va duce la propria pierdere? Se știe. Și se mai știe de ultima catastrofă a fotbalului românesc pe care a semnat-o în exclusivitate. Ei, bine, acum Cornel Dinu vine și amenință că va da în vileag, va spune, va face, etc, etc... De ce n-a făcut-o până acum? De ce n-a reacționat astfel atunci când a avut pâinea și cuțitul în mâini? Cu alte cuvinte, atunci când a fost abilitat s-o facă? Fără îndoială. Dinu este un om inteligent. Nu i-am contestat niciodată această calitate. Din păcate, și-a pus inteligența în scopuri malefice, cumpărându-și funcțiile prin tăcere sau combinații de genul „o mână spală pe alta" exact cu cei pe care acum îi incriminează, uitând că la porțile Levantului adulațiile dispar foarte ușor și ele sunt orientate întotdeauna către punga cu bacșiș și firmanul dregătoriei, nicidecum către voința legii!

Sigur că un asemenea cutremur, care amenință cu scuturarea cuibului de la Federație nu putea fi prevenit decât din interior, iar din două rele s-a ales cea mai puțin însemnată: un sacrificiu, după care a urmat strângerea rândurilor, în folosul ducerii până la capăt a algoritmului stabilit din timp. Aș paria însă că mai există la ora actuală cel puțin o persoană care va da în curând în vileag secretul lui Polichinelle: arbitrul Salomir, care a dus la bun sfârșit ultima misiune încredințată în acest sezon competițional.

Asta dacă nu cumva pauza îi va fi un sfetnic bun, în fața unor considerații de genul liniștii de care avem nevoie acum mai mult decât orice, a consensului etc., Sau poate, după dialogurile individuale cu indivizi de gen Mandu, Mânșile sau Moache, adevărații ambasadori ai fotbalului românesc! Sau poate cu Mădureanu sau Mangelescu, cine știe?

CÎINII LATRĂ, CARAVANA TRECE...

de Miki Junea

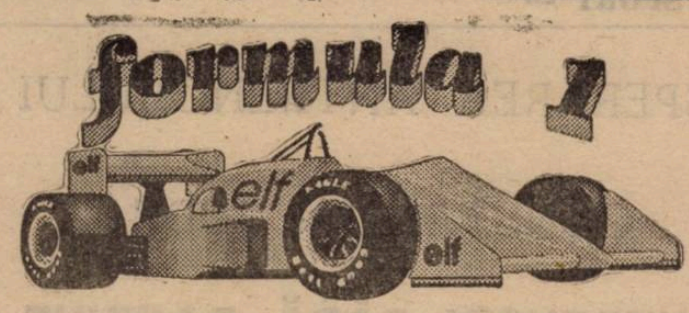

COCOȘUL GALIC S-A UMFLAT ÎN PENE

Magny-Cours, Franța. Etapa a 8-a a Formulei 1: Marele Premiu al Franței. 72 tururi pe o pistă de 4,25 km (lungime totală: 306 km).

Magny-Cours '92 (la debut): 1. Mansell; 2. Patrese; 3. Brundle.

Curente noi în F1

Înaintea Grand Prix-ului canadian de la Montreal, F.I.S.A. a spus da reducerii echipamentelor electronice care „sufocă" deja bolizii F1'93 și imaginația + competitivitatea driverilor. Rezultatul nu înseamnă frânarea progresului tehnicii, mai degrabă dinamizarea Circului Cailor Putere.

Doi: pentru prima oară în 43 ani de Grand Prix-uri ale Franței, prohibiție la tutun, marile companii de țigări neavând loc pe giganticele afișe publicitare ce colorează circuitul. Dacă organizatorii au urmat exemplul colegilor britanici și germani din Piața Comună, unul dintre team-uri, cel mai... Williams-Renault, a făcut pasul invers: asocierea din '94 cu colosul Rothmans. Money vorbesc!

Trei, înaintea ambalării motoarelor: Alesi a semnat un nou contract de 2 ani cu Ferrari, iar celebrul australian Wayne Gardner a trecut (doar pentru o probă?) de pe două roți pe cele 4 ale bolidului Lotus, pe pista acestora de antrenament de la Snetterton (lângă Norwich).

A 17-a oară consecutiv...

...bolizii lui Frank Williams s-au instalat în pole-position. După 7 consecutive, Prost, tocmai la el acasă, a apărut premiera. Hill. Chestia grozavă a fost că nu numai primele două mașini la start au fost echipate cu motoare Renault, adică Williams-urile lui Hill și Prost, ci și următoarele două: Ligier-urile pilotate de Brundle și Blundell. Charismatică reușita francezilor de la Renault, care astfel au spus MERCI BEAUCOUP celor 7.500 angajați ai firmei invitați la cursă (au fost 75.000 spectatori). Senna pe 5 și Alesi pe 6 au marcat decorul.

Victoria profesorului

Damon Hill a pornit perfect și la prima curbă, poreclită Adelaide, a reușit să-și păstreze pole-ul, dar asta până profesorul-gazdă a considerat de cuviință. Fără a forța excesiv, Prost a trecut primul și a înghițit kilometrii până la finish în tandem cu Hill.

În spate, Brundle și-a pierdut locul pe podium datorită unei a doua intrări la boxe pentru „încălțări", iar Senna tocmai datorită faptului că n-a vizitat deloc boxele. Profit net: Schumacher, locul 3, care anul trecut părăsea Magny-Cours-ul după prima curbă...

În rest, Andretti n-a reușit încă să-și impună certa clasă dar și așa i-a furat tânărului promițător brazilian Rubens Barrichello primul său punct în F1. „Nevermind" i-o fi spus bossul său, irlandezul Eddy Jordan, plin de optimism într-o foarte bună a doua jumătate a sezonului '93...

...Care va începe duminică, în inima Insulei, la Donigton Park, cu Hill gazdă, Prost profesor-emerit și Senna ...prin preajmă.

CLASAMENT FINAL: 1. Alain Prost (F) — Williams-Renault în 1h 35'28"; 2. Damon Hill (GB) — Williams Renault la 0"342'"; 3. Michael Schumacher (D) — Benetton Ford la 21"209'"; 4. Ayrton Senna (BRA) — McLaren Ford la 32"405'"; 5. Martin Brundle (GB) — Ligier Renault; 6. Michael Andretti (SUA) McLaren Ford.

CLASAMENT GENERAL: Piloți: 1. Prost (F) — Williams-Renault 57 p; 2. Senna (BRA) McLaren Ford 45 p; 3. Hill (GB) Williams-Renault 28 p; 4. Schumacher (D) Benetton Ford 24 p; 5. Brundle (GB) — Ligier-Renault 9 p; 6. Blundell (GB) Ligier-Renault și Herbert (GB) Lotus-Ford 6 p.

CONSTRUCTORI: 1. Williams Renault 85 p.; 2. McLaren-Ford 18 p; 3. Benetton-Ford 29 p; 4. Ligier-Renault 15 p; 5. Ferrari 9 p; 6. Lotus-Ford și Minardi-Ford 7 p.

MIHAI COMȘULEA

REPLAY

■ Destul de mulți cititori ne-au rugat să detaliem povestea cu meciul cu Bulgaria, de la Sofia, ultimul din seria celor din preliminariile C.E., în care România avea nevoie de victorie. Dorința cititorilor mi se pare normală, din moment ce presa noastră sportivă atât de curată, obiectivă și doritoare de adevăr, a trecut la index acest episod, uitând să-l mai explice. Deși, o țară se întreba ce s-a întîmplat la pauză, de s-a schimbat atât de radical fizionomia partidei, dominată clar de jucătorii noștri în primele 45 de minute. Pe scurt, e de spus că au fost contactați câțiva internaționali bulgari, în special cei ce activau în campionatul spaniol. Echipa Bulgariei neavând nici o șansă de calificare, acești jucători au intrat în horă, numai că la pauză reprezentanții legii din țara vecină au intervenit la cabine, atât de dur, încât le-au schimbat intențiile și... jocul din repriza secundă.

Iar Dinu vrea să zică că o acțiune similară au pretins Bivolaru și Albu că ar fi întreprins, contactându-l pe Glonek și apoi, sugerându-i selecționerului să-l pună pe Răducioiu să joace lângă acesta, unde ar fi avut, chipurile, posibilități de a se desfășura mai lejer. Dar, Glonek, nerefăcut, se știa că nu va juca... Ca să nu mai spunem că de fapt apărătorul e pus să joace lângă atacant și nu invers.

Ideea e alta. E vorba de mulți bani negri. Foarte mulți. Valută grea, pentru că vă imaginați ce sume au cerut bulgarii. Și la ce sume s-ar fi pretins că s-au dat adversarilor de la Kosice. Totul, bineînțeles, în numele patriotismului, al dragostei pentru culorile tricolorului etc. E lozinca zilei doar. În rest, oamenii sunt evident dezinteresați... Poate că nici nu știu de unde s-au adunat atâția bani negri.

E un os greu de ros la F.R.F.

■ Și e normal ca bătălia să fie dură. S-a spus și s-a scris că M. Sandu a afirmat în Senat că l-a mituit cu 50.000 de dolari pe arbitrul meciului de la Kosice. „Gazeta Sp.", după ce a scăpat de Dinu — care îi stătea ca un os de balenă (au oase balenele?) în gât — s-a trezit brusc aservită total federației și-l ia în brațe pe Mirciulică Sandu și ți-l alină și leagănă mai rău decât visele pe Gruia lui Novac. Și se grăbește „Gazeta" să scrie că senatorul Săndulescu a declarat că în stenograma respectivei întâlniri de la Senat nu figurează nimic despre așa ceva. Și că, prin urmare, li s-a închis gura denigratorilor. Haida-de, chiar așa fraieri arătăm, chiar așa o invenție li s-a năzărit celor ce au mișunat pe la Senat și au „sursele" lor pe-acolo? Iar de stenograme incomplete sau mistificate suntem sătui ca de Mircea Sandu sau Angelescu.

■ Nu s-au săturat de ei însă președinții de cluburi. Unii, nu prea mulți, au interese mari. Ceilalți, se pare, că nu au încotro. Se zice că sunt nevoiți să joace cum li se cântă. Nu e-n regulă. E un început de democrație și pe la noi. Se mai supun la vot niște chestii fără să fie directive de partid. Și-atunci de unde atâta unanimitate perpetuă la F.R.F.? Mi-e teamă că această stare (sau nestare) de lucruri convine și președinților neserviți și neimplicați în mafia ferefistă. Altfel cum se explică faptul că ei au refuzat singura idee normală de la ultimul Consiliu Federal, aceea ca în afara ultimelor două clasate în D.N. care retrogradează automat, echipele de pe locurile 15 și 16 să joace baraj cu echipele de pe locurile 2 în Divizia A. Ar fi fost o măsură care ar fi animat puțin ambele eșaloane, reducând sforăriile. Dar președinții au refuzat-o: e mai călduț așa. Nu viitorul fotbalului românesc îi interesează pe ei, ci să le fie lor bine acum, azi. După ei, potopul.

Așa se explică și poziția clubului Electroputere care după ce amenință cu retragerea din campionat, se liniștește brusc, cere totuși analizarea „meciului" Cluj — Bistrița, dar adaugă grijuliu că indiferent de decizia care se va lua, își „esprimă" adeziunea, sprijinul total, atașamentul și dragostea veșnică pentru conducerea F.R.F. și al nostru scump Mirciulică Sandu, marioneta lui Angelescu și mai vreo 3-4.

■ Așa deci: C.C.N. a analizat cu competență și răspundere meciul de la Cluj și a hotărât că totul este O.K. Păi din moment ce Bistrița merge în Cupa U.E.F.A., cum să fie dacă nu O.K? Bietul Cîrțu să baza pe observatorul Mircea Neșu. Care însă e suficient de blazat (destul de normal, aș zice) ca să se mai bată cu morile de vânt. Vedeți, de aia se poate afirma că fotbalul nostru a ajuns în faza critică dacă nu și mai rău: nu mai avem nici un Don Quijote. Avem în schimb destui cavaleri ai TRISTEI FIGURI. Eroarea cavaleri care fac o figură tristă în istoria fotbalului.

Unul dintre ei a primit 8 (opt) etape suspendare după prestația din finala Cupei. Ce folos? (pentru fotbalul nostru, nu pentru Jean Pădureanu). Maurul și-a făcut datoria. Maurul poate să plece. Încărcat (ful). Nu de datorii. Ci de nea Jenică. Și se va întoarce. Poate mai devreme de 8 etape. Că e de-al nostru.

MAX —

REPLAY

MAGNET S.R.L.
GENERAL MANAGER
RICHARD ANDRESS

Tiparul executat la S.C. „FELICON" BANAT S.A.

Vest Sport — Timișoara str. Paris nr. 2A tel. 096/13 63 11 int. 174. Director onorific MARCEL IOLCEA

COLECTIVUL REDACȚIONAL: Duki Popovici — redactor șef; Radu Sucio — șef departament fotbal intern; Sandu Ususan — șef departament fotbal extern; Ovidiu Păcurariu; Petru Fuchs; Mihai Comșulea.
COLABORATORI PERMANENȚI: C-tin Grigore, Ștefan Marton, Vlad Sinițeanu, Marius Dura, Dan Bârcă, Grama Ghiță, Ochișor, Horst Szeibert, Mircea Cosma, Raul Spitler, Dan Gârlea, Silviu Florescu.
REPORTERI SPECIALI: Lucian Gheorghiu, Ioan Dorin Voinea, Nelu Sere.

DIRECTOR COMERCIAL: Marian Popovici; ȘEF COMPARTIMENT DIFUZARE: Cristian Simedrea.
PAGINARE ȘI TEHNOREDACTARE: Nicu Berechet; LINOTYP: Mircea Gui și Tiberiu Barăr.

Domide promovează UTA! UTA îl retrogradează pe Domide!

SPORT vest

Anul III • Nr. 27 (81) • 13-19 iulie 1993
Apare marți • 8 pagini — 50 lei
Publicația se difuzează în județele Arad, Bihor, Caraș-Severin, Hunedoara, Alba, Timiș

MAGNET • MAGNET • MAGNET • MAGNET

JACKIE IONESCU la PROGRESUL BUCUREȘTI

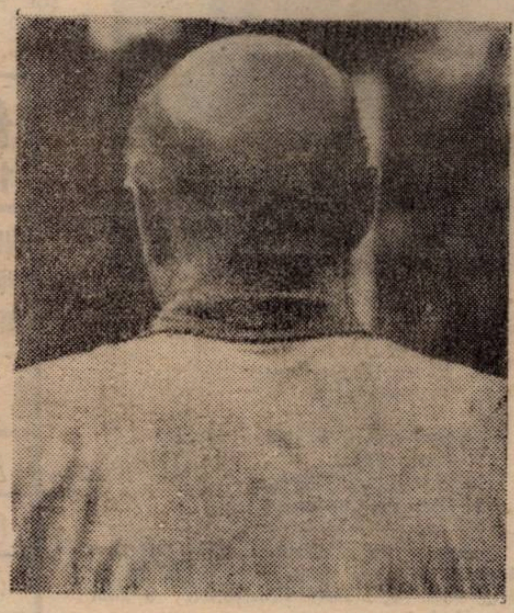

NEGĂSINDU-ȘI LINIȘTEA, PROFESORUL DIN NOU LA DRUM...

100 DE CÎȘTIGĂTORI

vest SPORT concursul **fotbal total**

pentru a cîștiga UN TELEVIZOR COLOR și ALTE 99 DE PREMII trebuie doar să deschideți ziarul la pagina 2

Vocea Porumbelului Progresist

(nu iese fum fără zvon, nici flash fără amenințări)

Iar m-a luat un drucker la împins vagoane (nu era cheferist): „Bă Ionică, iar ați luat-o pe mânecă!" „De ce?" **întreb eu îngrijorat de vreo răzbunare, că, zice-se, amatori sunt.** „S-a dus Jackie la Progresu'!" „Da' ce n-are omu' voie?" **rămân eu nelămurit.** „Bă, fraiere", **râde el,** „acum trebe să scrieți cronici despre trei din divizia națională, că Jackie e omu' vostru, nu degeaba vă zice ziaru' lu' Jackie!" **Eu tac, da' el adaugă** „unde mai pui că poate mai ia vreo doi-trei de la Poli că doar îs pă liber destui!" **Eu tot mălc. O știi omu' ce-o știi! • Adi Cuzmanovici crede însă, probabil, că suntem ziaru' lu' nea Costică de s-a supărat așa după flash-u' de acu' două numere. Mai, mai și ne dă afară din club dacă mișunăm pe acolo. N-ar fi primu'! Dar a fost primu, arbitru eliminat de pe terên de un antrenor! Hai că n-o știați! În '90, la un amical Gloria — Universitatea Craiova, Sorin Cârțu, pe atunci antrenorul oltenilor, supărat pe „găzdarul" Cuzmanovici s-a repezit în teren și Adișor, de frică, a fugit cu tușieri cu tot! După aia s-a jucat fotbal. Că doar n-a inventat Cuzmanovici arbitrajul. Da' nici funcția de președinte! • Nici Aurel Șunda pe cea de antrenor. Cel puțin asta e părerea conducerii U.M.T.-ului care a vrut să-l înlocuiască cu Ilie Rotariu. Până la urmă umetiștii s-au gândit să-l păstreze pe Șundică secund. Da' n-a mai vrut Ilia așa că tot machedonu' a rămas. Nu prea are echipă însă. A vrut el să-l dea pe Radu pentru vreo patru de la Poli, da' n-a vrut conducerea care vrea bani! Și nu oricâți. 27.000.000 (douăzeci și șapte milioane) lei...**

ION GOLUMBU

P.S.: Gigi Borugă mi-a transmis că va reveni în fotbal, dar pe post de conducător. Îi transmit și eu întrebarea: La U.T.A.?

NUMAI ÎN vest SPORT PUTEȚI CITI

- **Cine-l tot enervează pe ADI CUZMANOVICI**
- **Cui îi stă AUREL ȘUNDA în gât la UMT?**
- **SILVIU STĂNESCU n-are nimic cu NEA COSTICĂ**

ÎN VIZITĂ LA „VEST SPORT"

Adrian Stoicov solicită DREPTUL LA REPLICĂ

ANCHETA vest SPORT

AU RĂSPUNS ASTĂZI: „COCO" DUMITRESCU, MIHAI JUNEA, FLORIN IACOB, PAUL BOCȘANU, MIRCEA HENEGARU

IPOTEZE de Jackie Ionescu

TOŢI IAU, TOŢI DAU ?!

Vom intra deci peste puţin timp în acel Moment al Istoriei fotbalului care va fi denumit **perioada în care „toţi iau toţi dau"** ! Pentru că este evident lucru că Întrecerea şi Campionatul şi-au schimbat sensul sportiv devenind o imensă Sursă de câştigat Bani.

Dar să dăm puţin la o parte Cearceaful galben cu „Fair-play" pe care onorabilul domn **C. Teaşcă**, în numele Federaţiei, îl aşterne pe toate Stadioanele ţării şi să vedem **ce acoperă de fapt el ?!**

Şi iată ce se vede :

Astăzi, în Fotbalul-Bisnis, **nu se poate fără să Dai !** Asta bineînţeles înseamnă că Astăzi în Fotbalul-Bisnis, **nu se poate fără să Iei !** Este Metabolismul Fotbalului-Afacere de Astăzi ! Este Expiraţia şi Inspiraţia Fotbalului-Afacere ! Mai departe ! Astăzi în Fotbalul-Afacere **nu se poate numai să Dai şi nu se poate numai să Iei !** Firește, **deştepţii Iau mai mult decât Dau !** Şi mai departe ! Datu' şi Luatu' sunt de două feluri ! Datu' şi Luatu' în scop **Ofensiv**, adică, când se Dă şi se Ia pentru a Răzbate în Sus şi Datu' şi Luatu' în scop **Defensiv**, în legitimă apărare ! Când Dai şi Iei ca să supravieţuieşti ! Pentru că, dacă nu „participi", eşti exclus ! Cele două Situaţii nu sunt chiar pure ! E când aşa, când aşa ! E şi-aşa, şi-aşa ! Şi-n continuare. Cine Dă, cine Ia ? Toţi se reped să Dea şi să Ia ! **Nimeni nu poate ieşi din Reacţie !** Chiar dacă unii protestează, şi se ruşinează, ei **trebuie să Dea, trebuie să Ia !** Sigur, prietenul Cârţu, îl acuză pe prietenul Pădureanu că i-a bătut la Cluj pe prietenii de-acolo cu 5-1 şi i-a scos astfel pe ei, prietenii de la Electro din Cupa UEFA, care aduce oricărui Club sute de mii de dolari, dar prietenul Cârţu uită oare cum i-a „bătut" el pe prietenii de la Corvinul acum doi ani, când a „luat" Campionatul ?!! Dar să nu ne împotmolim în ezemple ! Şi să vedem ce Spune Practica că trebuie scris în Teorie ?! Ea spune că Astăzi, Preţul Succesului în Competiţia-Afacere, în afară de faptul că **trebuie să ai totuşi Echipă şi Antrenament**, este : **să dai mai mult decât adversarul !** Să dai permanent, să dai la toţi, dar mai ales Cui şi Când trebuie ! **Şi să votezi, mereu cu Ei !** Să fii **Pentru**, indiferent de bunul simţ şi logica, care ar cere să fii **Contra !** În fine ! Practica noastră cea de toate zilele spune că, **dacă, vrei să Dai, atunci trebuie să Iei fără milă !** De la cine apuci !!

Dar Stop ! În acest Moment, desigur, Oameni de bine, curaţi-curaţi în Cuget şi-n Fapte, se vor întreba cu Sfântă Indignare : **bine dom'le dar chiar nu se poate juca Cinstit, fotbalul ăsta ?!** Răspuns : se poate, cum să nu se poată !! Dar nu s-a mai întâmplat !!

De ce acest Paradox ? Erevan-Paradox ?!

Pentru că dacă Unul dintre cei mulţi care vrea să joace Cinstit, să zicem distinsul domn **Romică Paşcu**, nu Ia şi nu Dă, atunci Oculta fotbalului, acea forţă misterioasă şi invizibilă care Guvernează Acolo sus, în minunatele Birouri-bar, va lua de-ndată măsuri de corectare a dezidentului ! A corectului, care şi-a propus în numele Eticii şi Echităţii Capitaliste, să nu Dea şi să nu Ia ! Cum ?! Îl va avea în primul rând Acasă, numai pe Crăciunescu, şi-afară numai pe Necşulescu ! Dacă asta nu „corectează", se va aplica Embargoul total !

Şi iarăşi mai departe !

Corupţia din Fotbal nu este izolată. **Ea este determinată de Corupţia generală.** Conform interdependenţei dintre Parte şi Întreg ! Iar nivelul acestei Corupţii din Fotbal se explică prin acel principiu-al-vaselor-comunicante ! **Adică, Corupţia din celelalte componente ale Sistemului !** Din **Politică**, din **Economie**, din **Ecologie**, din **Meteorologie**, din **Ginecologie !** Şi să mai spunem că Azi şi Aici, Corupţia din Fotbal se face numai prin bani-cash, prin bani-Valută, înlocuind Corupţia prin **Pile**, specifică orânduirii aşa-zis socialiste !

Dar Dincolo e tot aşa ?!

Tot aşa !! În toate Campionatele comunităţii europene şi internaţionale e tot aşa ! Cu o singură Deosebire ! **Acolo dacă te prinde, te rade !** Aşa că din păcate se pare că Răul e cuprins structural în Omul-Fotbalului-Afacere ! Este-o concluzie oarecum Negativistă pentru noi cei care-am fost învăţaţi că Lumea este Pozitivă şi Negativă, că Oamenii sunt Buni şi Răi !! Pentru că Lumea şi Oamenii sunt aşa, cum sunt ! Cum i-o făcut Dumnezeu ! Adică, Pozitivinegativi şi Bunirăi !

Se poate face Ceva ?!

Se poate adică Corecta. Aici şi Acum, ceva din toată Porcăria asta ?! **S-ar putea probabil Corecta prin Lege, prin Presă, prin Opinia publică, prin Instituţii !** Cu o singură Condiţie ! **Ca Oamenii care aplică Legea, care fac Presa, care compun Opinia-publică şi Instituţiile, să nu Ia şi să nu Dea !!**

Dar până va fi aşa, să ne vedem de treburi ! Moachee !! Ia vezi, bă Moache, dacă mai e ceva-n Frigideru' ăla ! Da' să fie reci, bă, reci !!

Tu-te-n Nară Moache... !

CONCURS „FOTBAL TOTAL"

Concursul FOTBAL TOTAL se va desfăşura pe perioada a cinci apariţii ale săptămânalului „Vest SPORT", în fiecare număr urmând să apară câte un talon de participare pe care, în caz că doriţi să participaţi, îl veţi decupa şi-l veţi completa. **Toate talonele le veţi expedia pe adresa redacţiei noastre după încheierea concursului într-un singur plic.** Atenţie ! Ne-am gândit şi la concediul dvs. În caz că veţi rata cumpărarea unui „Vest SPORT", cu talon de participare, după încheierea concursului vom publica un **talon jocker** care poate înlocui oricare din cele cinci taloane de concurs. **Dar, atenţie, numai unul singur.**

Fiecare etapă de concurs va consta din patru întrebări la care vor fi date trei răspunsuri. Dvs. vă rămâne să încercuiţi în talon însemnul răspunsului pe care-l consideraţi corect.

ORICARE CITITOR POATE PARTICIPA CU UN NUMĂR NELIMITAT DE SETURI DE TALOANE !

ETAPA 2

1. Personajul din imagnea de mai sus este :
1. Cornel Dinu
X. Franz Beckenbauer
2. Michel Platini

2. Golgeterul C.M. '90 a fost :
1. Paolo Rossi
X. Salvatore Schillaci
2. Claudio Caniggia

3. După ce a eliminat pe Atletico Madrid, în turul I al Cuei U.E.F.A., ediţia 1990-91, Poli Timişoara a fost stopată de :
1. West Ham United
X. Sporting Lisabona
2. Honved Budapesta

4. „Gâscanul" a fost porecla lui :
1. Nicolae Dobrin
X. Necula Răducanu
2. Adrian Chiseliţă

CELE 100 DE PREMII

- **UN TELEVIZOR COLOR**
- **O EXCURSIE ÎN TURCIA**

Celelalte premii „MAGNET" :
- Un dublu radiocasetofon
- 5 casetofoane „Walkman"
- 5 videocasete înregistrate cu filme foarte noi
- 10 audiocasete înregistrate cu muzică la preferinţa câştigătorilor

Premiile „T-SHIRT"
- 25 tricouri cu inscripţia „Vest SPORT"

Premiile „Vest SPORT"
- 20 de abonamente pentru turul campionatului, la alegere, pentru meciurile echipelor Poli. U.T.A., C.S.M.R., Gloria şi C.F.R.
- 30 de abonamente pe un an la „Vest SPORT"

Premiile ION GOLUMBU
- 3 dintre câştigătorii concursului „FOTBAL TOTAL" vor executa câte cinci lovituri de la 11 m portarului echipei „Golumbu", Ghiţă „Zubi" Ochişor. Pentru fiecare gol marcat oferim 1.000 de lei

fotbal total
talon nr. 2

NUMELE . . . . . .
PRENUMELE . . . . . .
ADRESA . . . . . .
. . . . . .
. . . . . .

A	1	X	2
B	1	X	2
C	1	X	2
D	1	X	2

SOCIETATEA COMERCIALĂ DE TURISM
cardinal
Bv. REPUBLICII Nr.6 TIMIŞOARA
TEL. 096 / 190.358; 136.462 ♦ FAX 096 / 190.358 ♦ TELEX 71242

Asigurăm pentru duburi şi asociaţii sportive cantonamente, tabere şi rezervări de servicii la cerere în orice oraş sau staţiune balneo-climaterică din ţară. Iubitorilor de sport le oferim pe timpul vacanţei fotbalistice posibilitatea de a petrece un concediu reconfortant:

ÎN ŢARĂ: MUNTE ♦ STAŢIUNI DE ODIHNĂ SAU TRATAMENT ♦ LITORAL
(MAMAIA, EFORIE NORD, EFORIE SUD, OLIMP, NEPTUN, VENUS, SATURN, CAP AURORA, MANGALIA)

ÎN STRĂINĂTATE: UNGARIA (BALATON) ❖ TURCIA (M.EGEE) ❖ GRECIA (LITORAL) ❖ THAILANDA ❖ ANGLIA ❖ CHINA ❖ THAILANDA + MALAIEZIA + SINGAPORE

football news

• **AU DEMARAT DISCUŢIILE** privind preluarea C.S.M.R.-ului de către U.C.M.R. directorul ing. Tudora oferind deocamdată suma de 4 milioane lei pe lună, condiţionând însă ca aceşti bani să acopere şi cheltuielile secţiilor de handbal şi popice !

• **NAE TRĂISTARU**, se pare, vrea să-şi reia cariera la C.F.R. ! Până una alta el a fost cedat definitiv, în iarnă, echipei Inter Sibiu...

• **SILVIU STĂNESCU** tot mai aşteaptă locuinţa prevăzută în contractul pe care l-a semnat cu Reşiţa. Dacă nu o va primi va merge probabil la „U". Cluj, fiind solicitat ca secund al lui Remus Vlad.

• **ADRIAN CRĂCIUN**, unul dintre cei patru jucători puşi pe lista de transferuri a Politehnicii, are oferte ferme de la „U". Cluj şi, mai nou, U.T.A. Deşi Crăciun este deocamdată la mare, conducerea clubului arădean a fost duminică „în vizită" la Poli pentru primele tatonări.

• **LA GLORIA REŞIŢA** a fost „pus pe ţeavă" un nou vicepreşedinte de club în persoana lui „Ţeavă" Riteş II. Ce va fi cu Luci Popovici, vicepreşedintele în funcţie, în Govândari, în cel mai bun sezon al Gloriei ?

• **GOLUL APĂRUT LA ARSENAL**, în eventualitatea inserată mai sus, s-ar putea să fie astupat de ex-antrenorul „tunarilor". Mircea Chivu, revenit din Germania unde şi-a luat cu brio..., carnetul de şofer.

• **CĂLIN ROSENBLUM** are şi el o ofertă : Electrica. Echipa lui de suflet, dealtfel.

• **EUGEN TEODORESCU**, suspendat, după cum probabil ştiţi, până la revenirea pe gazon a lui Iulian Moldovan, accidentat de fostul ceferist în ultima etapă, este din nou jucătorul lui Poli. Şi cum suspendarea nu e valabilă în eventualitatea unui transfer în străinătate, „alb-violeţii" încearcă să-i mijlocească un contract în Ungaria prin intermediul publicistului-manager, Ştefan Marton.

• **LA PRESIUNEA CHIBIŢILOR**, la C.S.M.R. se va renunţa probabil la instaurarea cuplului Stan — Călin, optându-se pentru funcţia de vicepreşedinte la Ion Copăceanu.

• **PUŞCAŞ ŞI CRISTI ALEXANDRU vor obţine aproape sigur transferul de la C.S.M.R. Primul pentru Dinamo iar al doilea pentru Gloria Bistriţa.**

Cutremur la U.T.A.

Mai este o lună până la inaugurarea noului sezon fotbalistic și iubitorii fotbalului sunt avizi de noutăți, în privința mișcărilor de jucători și (sau) antrenori. Orice zvon este considerat o certitudine și orice certitudine... un simplu zvon. Bomba, însă, a explodat marți la Arad, când clubul UTA a apelat la serviciile lui Nicolae „Coco" Dumitrescu, pentru funcția de director tehnic, și a lui Ionuț Popa, ca antrenor principal. Fostului antrenor principal, Flavius Domide i s-a spus că față de pretențiile lui financiare, UTA nu mai este dispusă să-i prelungească contractul. Hotărârea apare cel puțin bizară, Flavius Domide fiind antrenorul cu care UTA a promovat după unsprezece ani de așteptare! Și în „Vest Sportul" din aceeași marți Domide declara că nu și-a mărit pretențiile o dată cu schimbarea eșalonului! Celuilalt antrenor Gheorghe Borugă, cu toate că a anunțat că renunță, pentru un an, la activitatea de antrenor, i s-a propus să rămână pe post de antrenor secund! Dar Borugă și-a probat caracterul, refuzând și motivând acest refuz prin faptul că cel care l-a adus la UTA, în speță Domide, nemaifiind la club, el nu poate să mai rămână. Nicolae „Coco" Dumitrescu nu mai are nevoie de prezentare, de numele dânsului legându-se multe succese ale UTA-ei. Cu el echipa a câștigat de două ori campionatul și a eliminat celebrul Fejenoord. Pentru postul de antrenor secund se vehiculează două nume: Doru Cura și... Marcel Coraș. În cazul că Doru Cura va prelua postul de antrenor secund, UTA se va afla într-o situație mai puțin obișnuită, atât antrenorul principal cât și antrenorul secund fiind suspendați de FRF! Cu toate că inițial data întâlnirii cu jucătorii a fost fixată pe 12 iulie, dl. Dumitrescu a convocat echipa cu două zile înainte. S au prezentat în marea majoritate toți componenții lotului, absentând, motivat zicem noi, Tîrțău, Mitu, Țîrlea și Grad. Deoarece divorțul dintre UTA și Flavius Domide n-a putut trece neobservat, ne-am adresat celui în cauză pentru a relata poziția lui față de acest eveniment.

REP.: Flavius Domide, săptămâna trecută, când am realizat reportajul cu și despre UTA, nu se prevesteau seismele care au urmat. De fapt cum s-au derulat faptele?

F.D.: După multe insistențe am reușit să dau de președintele clubului, dl. Ioan Pop, cu care am dorit să finalizez primele jucătorilor și antrenorilor și să discut contractul meu ca antrenor, care expiră în 21.08.1993! După ce am rămas singuri, dl. președinte a început să facă o introducere lungă și fără rost, moment în care eu l-am rugat să treacă la concret. Mi-a spus franc în față, că nu are de unde să dea banii, adăugând că și el ar putea să fie antrenor la UTA în acest campionat! După care mi-a spus că nu știe dacă îmi va prelungi contractul. L-am rugat să nu mă jignească și l-am întrebat de ce nu s-a făcut antrenor înainte de numirea mea! M-am ridicat, am plecat și de atunci... sunt acasă.

REP.: Dl. președinte Pop a declarat că pretențiile tale financiare sunt exagerate față de serviciile pe care le-ai făcut la UTA. Care sunt, în definitiv pretențiile tale?

F.D.: Am venit la UTA pentru zece mii de dolari, conform contractului din 21.08.1992. Am primit cinci mii de dolari, urmând ca până în 15 ianuarie

ACUM O SĂPTĂMÂNĂ, DOMIDE POZA ÎN FAȚA ÎNSEMNELOR U.T.A-EI!

1993 să primesc două mii cinci sute de dolari, pe care nu i-am încasat încă. Restul sumei urmând s-o primesc, în cazul în care echipa se clasează în primele patru locuri. În contract, punctul 5.1 prevedea ca în cazul în care UTA promovează clubul se obligă a achita o sumă suplimentară. Despre noul contract nici nu am discutat, de vreme ce vechiul contract nu a fost onorat!

REP.: Oare conducerea clubului UTA a fost nemulțumită de activitatea ta ca antrenor?

F.D.: Nu s-a manifestat decât în ultima perioadă, când jucătorii nu mai veneau la mine pentru drepturi, ci direct la conducere. Relațiile dintre conducere și antrenori s-au stricat când conducerea mi-a cerut să scot din lot câțiva jucători, pe motiv că ar fi coruptibili, și eu am refuzat. În presă, dl. președinte spunea că i-am forțat mâna să dubleze prima de promovare, dar suma, în realitate, s-a negociat între conducere și jucători, la Geoagiu Băi, înainte de a pleca la Alba Iulia, pentru partida cu Unirea. De altfel, eu ar trebui să fiu cel nemulțumit, în iarnă, când am vrut să merg într-un turneu în străinătate, care nu s-a realizat. Iar în ultimele zile din ciclul de pregătire săptămânal am fost nevoiți să facem antrenamentele pe bitum, acolo unde parchează autovehiculele!

REP.: Să mai lămurim o problemă. Ce categorie de calificare ca antrenor ai, deoarece s-a spus că nu ai avea dreptul de a antrena în divizia națională?

F.D.: Am categoria a doua de calificare, cu care conform FRF nu pot să antrenez în divizia națională (nu am putut merge la examen, deoarece s-a ținut în ziua jocului cu Corvinul Hunedoara). Dar sunt mulți antrenori în țară, cu categoria a doua, care antrenează, bine merci, în divizia națională.

REP.: Ce vei face în continuare?

F.D.: „Am sunat adunarea" pe data de 12.08.1993, ora 9, la care trebuie să mă prezint, și dacă mi se spune oficial că nu mai e nevoie de mine, atunci îmi strâng lucrurile și intru în vacanță forțată. Nu am nimic în perspectivă.

OVIDIU PĂCURARIU

Reprezentanța "DACIA SERVICE" TIMISOARA VEST

Calea Șagului 201 ✦ Telefon 096 - 156.773

ANGAJEAZĂ:

- contabil cu experiență in domeniu
- doi tinichigii și doi vopsitori auto, sau muncitori necalificați pentru calificare in aceste meserii.

Termenul de depunere a cererilor este 19.07.1993.

VINDE autoturisme Oltcit Club 11 R la pretul vechi

Detalii puteți obține la secretariatul unității.

ADRIAN STOICOV

„Cât îi Chimiuc la Poli, eu nu mai joc!"

Ne-a vizitat la redacție Adrian Stoicov. A venit să-și verse năduful — până la urmă și-a deșertat sacul — provocat de faptul că a fost trecut pe lista de transferuri a lui Poli.

ADRIAN STOICOV: N-am înțeles motivele pentru care s-a renunțat la mine. Am fost la club și antrenorul mi-a zis pur și simplu că m-a pus pe liber fără să-mi spună vreun motiv anume. Sunt surprins de treaba asta pe care am aflat-o la venirea din Coreea.

REP.: Ai avut vreun conflict cu conducerea sau cu antrenorii în timpul sezonului trecut?

A.S.: Nu, n-am avut. O singură dată, când am stat de vorbă cu niște druckeri, care m-au întrebat de ce jucăm așa rău, le-am spus că n-avem nici o concepție de joc, de fapt nu jucăm nimic, n-avem nici o tactică. Probabil că druckerii i-au spus lui Chimiuc despre asta și s-o fi jignit.

REP.: Și antrenorul nu ți-a spus nimic în genul că poate nu intri în schema lui de joc?

A.S.: Nu. A spus doar că aduce jucători care să joace pe postul de fundaș stânga. Eu am cerut doar să mă lase să mă pregătesc și să intru în concurență. Care-i mai bun să joace. Mi-a răspuns că el îi antrenor, el face lotul nu-l fac eu.

REP.: Ce vei face acum?

A.S.: Încerc să-mi găsesc o echipă, un angajament. Înapoi nu merg chiar dacă nu legitimează pe altcineva. Cât îi antrenor Ghiță Chimiuc eu la Poli nu mai joc!

REP.: Ce pretenții are clubul Poli la un eventual transfer al tău?

A.S.: Am fost să întreb prețul meu și mi s-a spus că așteaptă să vadă de la ce club vine oferta. Deocamdată o să mă antrenez la Electrica... Mai vreau să adaug ceva. Anul trecut, când am trecut la profesionism, am semnat doar un contract de muncă. Nu și pe cel de joc, cum ar trebui!

REP.: Și ceilalți coechipieri ai tăi?

A.S.: Nimeni n-a semnat contractul de joc. Doar pe cel de muncă. Și normele profesioniste prevăd clar negocierea unui contract de joc, pe o perioadă anume.

REP.: Nici jucătorii transferați la Poli?

A.S.: Ei au semnat contractul de joc contra unei prime de instalare. Noi, ceilalți, pe care profesionismul ne-a prins legitimați deja, n-am primit nimic. N-am simțit nici un fel de trecere de la amatorism la profesionism!

REP.: Se vorbește de o mafie a jucătorilor?

A.S.: Asta-i doar în mintea dlui Chimiuc. Înaintea fiecărui meci intra în cabină și ne întreba, „care ați vândut meciul?". Tot de asta îi era frică.

DUKI POPOVICI

SILVIU STĂNESCU

„Nu-i port ranchiună lui nea Costică"

O vizită de „lucru" (sau „amicală") a lui Silviu Stănescu la conducerea echipei Gloria mi-a oferit prilejul de a-i smulge un „flash" acestui atât de controversat antrenor al C.S.M.R.-ului, în privința rămânerii sau plecării sale din Reșița.

S.S.: Eu am venit aici la Reșița să-mi fac treaba până la pensie... Și acest lucru în condițiile în care n-am cerut decât să mi se dea casă... Nu mi s-a rezolvat cererea nici până acum. Situația echipei este critică, băieții n-au luat primele nici până acum. Abia a reușit Adi Cuzmanovici să le dea salariile de 25-30.000 de lei pentru concediu. Problema principală la această echipă nu se pune din punct de vedere al antrenorilor sau al jucătorilor. Aici este vorba de „omul" care să dea banii ca treaba să meargă înainte. Am spus-o, dacă acest domn Bojin de la VEGA, vine, dă banii și-l vrea pe nea Costică Rădulescu, eu mă retrag, echipa este mai presus decât orice. Degeaba rămân eu că fără bani nu pot să fac nimic și p-ormă se întoarce treaba, împotriva mea, a conducerii clubului și a jucătorilor.

REP.: De ce n-ați fost la meciul Poli — C.S.M.R.?

S.S.: Am fost nevoit să-mi rezolv unele probleme familiale. Dar poate nici eu la Timișoara nu aș fi plecat cu gândul să iau neapărat două puncte de la Poli, în derbyul Banatului... Noi care n-am luat puncte de la nimeni să ne ducem la Timișoara să o retrogradăm pe Poli?

În concluzie, eu nu am venit la Reșița să plec, dar nu pot patrona o situație care, sunt convins, se va întoarce în primul rând împotriva echipei. Eu nu pot să țin niște jucători care sunt curtați de Dinamo, de Gloria Bistrița, de Steaua. Pe ce să-i ții? I-am ținut cu greu în acest retur, la un moment dat îmi era jenă să mai intru în cabina jucătorilor... Știam că avem datorii la acești oameni, dar eu, profesional, de la etapă la etapă, trebuia să cer din ce în ce mai mult.

REP.: Cum ați primit „tatonările" cu antrenorul Costică Rădulescu?

S.S.: Eu lui nea Costică nu-i port nici-o ranchiună. Îl respect foarte mult, știu ce a făcut pentru fotbalul românesc. Chestia cu el m-a durut doar dintr-un singur punct de vedere. Eu am fost la domnul prefect de foarte multe ori și de fiecare dată mi-am dat seama că el, fiind profesor de psihologie, a înțeles ce vrea omul din fața lui exprimându-se că are o mare încredere în mine. M-a durut însă că am fost convocat la o întâlnire la care trebuiau să participe și domnul Bojin, dar care a venit și cu Costică Rădulescu. În aceste condiții eu am plecat... Ce rost mai aveam acolo...

REP.: Și dacă nu vi se oferă cele cerute?

S.S.: Nu încep treaba. Lumea să știe că eu nu fug, stau aici, dar nu pot să mă apuc de treabă. Și dacă nu se poate, în final voi găsi și eu o soluție, căci propuneri am și nu pot sta cu brațele încrucișate.

A consemnat PETRU FUCHS

ANCHETA vest SPORT

10 ÎNTREBĂRI care ne vor chinui TOATĂ VARA

1. De ce credeți că F.R.F. nu ia nici o măsură pentru a încerca să stopeze degradarea evidentă a campionatului național ?

2. Ce-i lipsește lui Poli pentru a deveni realmente un club profesionist ?

3. Cine credeți că se ascunde în spatele rezultatelor dubioase ale Politehnicii din retur ?

4. Cum interpretați gestul, deja notoriu, al lui Vasile Ianul de a trâmbița, în toamna lui '92, că Titi Varga va juca la Dinamo ?

5. Împărtășiți ideea că U.T.A., în tentativa ei de promovare, a fost nevoită să joace după regulile impuse de F.C. Bihor ?

6. Cum vă explicați că primele 12 etape din retur U.T.A. n-a adus decât un punct din deplasare ?

7. Credeți că U.T.A., după ce a promovat, are obligații morale față de Astra și Aris ?

8. Credeți că dacă Dan Firițeanu era păstrat, după perioada de pregătire din iarnă, C.S.M.R.-ul se salva de la retrogradare ?

9. Comentați rolul lui Ilie Pătruică în sprijinul C.S.M.R.-ului.

10. De ce credeți că a ajuns C.F.R.-ul, în doi ani, din candidată la promovare, la 8 minute de retrogradare ?

NICOLAE „COCO" DUMITRESCU (director tehnic U.T.A.)

„CEFERIȘTII AU AVUT PRETENȚII DE PROFESIONIȘTI ȘI RANDAMENT DE AMATORI"

1. F.R.F. n-are nici un interes ca unele nereguli apărute pe parcursul unui campionat să fie făcute publice. Preferă să le judece în cadru intern și să ia măsurile pe care le crede de cuviință, mai domoale pentru că are nevoie și de echipe, de electorat. Este suficient să privim puțin la viața publică, cea de toate zilele și avem răspunsul.

2. Sponsorii și câțiva jucători de valoare. Momentan are numai doi jucători : VARGA și VLAICU și puțini și mici sponsori.

3. Cred că unii jucători nu și-au apărat cu toată hotărârea șansele în toate jocurile din retur.

4. Ianul a procedat ca un negustor care dorește să achiziționeze o marfă de care au nevoie și alții, și nu vrea s-o piardă.

5. Nu cred că U.T.A. a acceptat promovarea impusă de către F.C. Bihor, apărându-și șansele și locul în clasament cu posibilitățile proprilor jucători.

6. Probabil că echipa s-a pus greu pe picioare sau că jocurile din primele 12 etape s-au disputat în condiții mai aspre decât în retur.

7. Știu că cele două echipe au ajutat-o pe U.T.A. în Campionatul 1991-1992 când au jucat împreună în aceeași categorie, învingându-i la Arad pe toți adversarii periculoși ai textiliștilor. Totodată, a mai ajutat-o făcând unele schimburi de jucători. În acest campionat 1992-1993 nu văd cu ce ar fi putut s-o ajute.

8. Nu cred că ar fi făcut mai mult decât antrenorul care i-a urmat, deoarece în tur echipa a realizat o zestre săracă de puncte.

9. Ilie Pătruică, ca și un vechi om de fotbal a ajutat și moral și material cât a putut. Echipa nu l-a ajutat intrând complet nepregătită în Divizia Națională.

10. Probabil că jucătorii au avut pretenții de profesioniști și randament de amatori. Și, deși cu posibilități, antrenorul și conducerea n-au cerut mai mult de la ei.

MIHAI JUNEA (redactor — Radio Timișoara)

LA REȘITA, EUFORIA A DEPĂȘIT REALISMUL

1. Of, ce multe lucruri s-ar putea spune despre F.R.F. ! Începând de la cei care-o conduc, până la cei care-o reprezintă în teritoriu. Începând de la arta sforăriilor din birourile de la Hotel Turist, și până la prezența de tip „frecții la picior de lemn". a observatorilor federali ! Întărirea Campionatului Național nu este posibilă fără valori, ori acestea ne părăsesc de la o zi la alta. Pe sume derizorii, de cele mai multe ori necontrolabile, cu o cotă parte serioasă în buzunarele onor federalilor ! La noi existența în aceste condiții două, trei cluburi potențate, al căror președinți își fac pur și simplu de cap, peste orice fel de control federal, care eșuează din start în fața „argumentelor" prezentate la fața locului! De fapt, cred că la ora actuală F.R.F. trăiește prin „clienții" ei. În caz contrar, Federația s-ar duce pe râpă. Și atunci, tulburarea acestora ar însemna automat și căderea vârfurilor din F.R.F. Și-atunci, cum să-i cerem să ia măsuri ? Ea este un nonsens !

2. Păi, dacă ne gândim că jucătorii cu contract de profesionist și-au ridicat drepturile până la ultimul bănuț, dacă nimeni nu s-a plâns de lipsa condițiilor oferite de club, s-ar părea că nimic, din punct de vedere material. Mă și mir cum de s-a reușit această performanță, și personal îi invidiez pe cei din conducere pentru posibilitățile infinite ce le au pentru a plăti până la ultimul sfanț o echipă al cărei joc a alungat lumea de pe stadion ! Așa că, lipsește doar mentalitatea jucătorilor, dar asta se va rezolva în câteva generații și în nici un caz într-un sistem cum este cel actual, la toate nivelele !

3. Perfecta încadrare în sistemul de care vorbeam. În viața noastră cotidiană, repet, la toate nivelele. Când n-a vrut, a fost eliminată. Și atunci, s-a considerat că este mai comodă această cale. E simplu, e comod și nu generează bătăi de cap !

4. Vasile Ianul este un produs tipic al societății actuale și dacă vrea, cred că poate lămuri pe oricine că peste unu, doi, trei sau chiar patru ani va juca la Dinamo. Cui îi strică un dolar în plus, în condițiile în care prețurile cresc de la o oră la alta ?

5. Nu.

6. Nu cred că pot fi eu cel mai bun „exeget" al U.T.A.-ei. Esențial este că a adus atunci când a trebuit.

7. Nu.

8. Nu. C.S.M.R.-ul a beneficiat de o promovare-cadou, iar euforia a depășit realismul, într-o perioadă în care nu dispunea de nici un fel de sprijin material.

9. Ilie Pătrulcă a vrut, s-a zbătut, dar dumnealui nu mai este omul vremurilor actuale, respectiv vremuri care-l impun pe cel care dă mai mult, nu cel care dă pur și simplu !

10. Din motive pur personale, mi-am propus să mă detașez total de C.F.R. Iată de ce, prefer să nu mai comentez nimic din ce privește această echipă. Nici de bine, nici de rău.

IOAN PĂTRAȘCU

„Momentul Arad" trebuie exploatat cu responsabilitate

REP. : D-le profesor Ioan Pătrașcu, profit de prezența dumneavoastră la Arad, în vacanță pentru a purta un dialog bineînțeles pe teme fotbalistice. Cum ați terminat campionatul cu echipa Szarvas ?

I.P. : Sincer mă bucur și eu de prilejul pe care-l am de a mă reîntâlni prin intermediul ziarului „Sport Vest" cu lumea fotbalului din partea de vest a țării și dacă îmi este permis aduc mulțumiri acestui ziar pentru faptul că săptămână de săptămână, datorită lui, sunt la curent cu noutățile și culisele mediului din care provenim. Echipa mea, Szarvasi Vasas, a încheiat acest campionat pe locul 10, dar acest lucru contează mai puțin din moment ce nu avem obiectiv de promovare. Acolo, spre deosebire de noi, rezultatele se estimează după banii care-i investește clubul în echipă. Ori, la acest capitol, echipa mea a reușit să se descurce cu cel mai mic buget din toată divizia B maghiară. Pe parcursul anului au plecat spre divizia A patru jucători care spre satisfacția mea au avut un randament bun. De exemplu Kasik (Békéscsaba) a fost promovat în lotul olimpic, iar Szarvas (Békéscsaba) conduce, pe baza notelor, în topul jucătorilor din Ungaria. Un alt element de referință este acela că în locul acestor jucători am promovat patru fotbaliști, care au făcut față cu succes cerințelor diviziei B, ei fiind deja cumpărați pe diferite sume de oameni de afaceri. Privit sub acest aspect, rezultatul muncii poate primi calificativul satisfăcător, iar locul ocupat în clasament reflectă doar parțial efortul nostru.

REP. : La echipa Szarvas joacă și doi arădeni, Hirmler și Mihalache. Cum le apreciați evoluția lor în campionat ?

I.P. : Cei doi români au fost jucători de bază ai echipei dovedind prin randament, un atașament de invidiat față de fotbal, la o vârstă la care mulți renunță la activitatea competițională.

REP. : Atunci cum vă explicați faptul că Mihalache și-a manifestat dorința de a reveni la Arad ?

I.P. : În a doua jumătate a campionatului, Mihalache a suferit o intervenție chirurgicală la genunchi, fapt care l-a ținut departe de echipă. S-a forțat puțin reintegrarea lui, ceea ce nu a rămas fără urmări asupra randamentului cât și a stării de sănătate. După încheierea sezonului și-a exprimat dorința să revină acasă și să evolueze la un nivel unde pretențiile nu sunt atât de mari. După clauzele contractului, la expirarea celor trei ani, F.C. Aris își exercită dreptul de negociere pe o durată de doi ani a noului contract.

REP. : Dar dumneavoastră cum stați cu contractul ?

I.P. : Fiind considerat cu o oarecare experiență în muncă cu copiii și juniorii am fost solicitat din acest an să pregătesc o grupă de 11-12 ani, alături de echipa de seniori, iar din viitorul an școlar voi instrui o clasă de fotbal la o școală, beneficiind de 12 ore săptămânal de activitate didactică. Deci am semnat un contract cu clubul meu pe încă un an de zile.

REP. : Care sunt jucătorii români care s-au remarcat în primele ligi maghiare ?

I.P. : Jucătorii români din prima ligă sunt bine cotați, le urmăresc evoluția și nu mică îmi este satisfacția când citesc numele lor în echipa etapei. Musznay (Videoton) este poate cel mai bine cotat jucător român. Nu departe de el e Miriuță (Raba Eto Györ), care alături de Pena, sub bagheta antrenorului Verebes, au avut un randament foarte bun. De bune aprecieri se bucură Azoiței la Pecs. De asemenea, Vancea, Ionuț, Kulcsar și antrenorul Iorgulescu au contribuit din plin la clasarea pe locul cinci a echipei Békéscsaba, formație nou promovată.

REP. : Cum s-a văzut de la Szarvas ... promovarea echipei UTA ?

I.P. :Am urmărit cu interes evoluția UTA-ei în acest campionat și am rămas mirat că returul a produs atâtea emoții suporterilor arădeni, punând uneori în pericol obiectivul promovării. La sfârșitul sezonului 92-93 bilanțul fotbalului arădean este deosebit : promovarea echipei UTA, promovarea echipei CPL, cadeții echipei F.C. Aris au jucat finala pe țară. Puține orașe se pot mândri cu asemenea performanțe. Cred că acest moment favorabil trebuie foarte bine fixat și pe plan organizatoric, urmând a fi valorificat, din plin. Promovarea UTA-ei este o sinteză a întregului fotbal arădean și deschide accesul în lumea fotbalului mare, al unui oraș cu frumoase tradiții. Dar toți acei care sunt investiți direct cu această muncă poartă răspunderea reușitei viitoare.

A consemnat

OVIDIU PĂCURARIU

football news'

• **POLI S-A REUNIT** joi, 8 iulie, la stadionul Politehnica, sub conducerea antrenorilor Chimiuc, Vișan și Gaboraș. Primul antrenament s-a făcut „la două porți", în cele două echipe apărând multe „figuri" noi. Au jucat :

Roșii : Gaboraș (!) — Ivan — Diaconescu, Bătrânu, Gligorovici — Sabău, Solomon, Bărbosu, Vlaicu — Hegyi, E. Marian.

Galbenii : Boldor — Szöke — Paul Mihai, Sorescu, Csik II — Radu, Velcea, Olariu, Colcovan — Cucezan, Utimov.

Au mai jucat în partea a doua : **Simedru, Iacobiciu, Răcelescu, Ciuruș.**,

Au lipsit motivat : Ulești (pene în serie la mașină), Almășan (invoit), O. Popescu (probleme familiale), Macavei (ușor nerefăcut), Varga (furunculoză), Urai și Kovacs (plecați cu lotul de juniori în Marea Britanie).

S-a renunțat după acest trial la : Paul Mihai (Olimpia Satu Mare), Sorescu (Electrica).

S-ar putea ca Poli să legitimeze pe Utimov (C.S.Ș. Craiova) și Ciurus (Electroaparataj București) cu rezerva cedării lor pentru „rodaj" la echipe din diviziile inferioare, cum se va proceda probabil și cu Colcovan, Simedru și Iacobiciu care și-au încheiat junioratul.

• **NOUTĂȚILE**, deci, ar fi : **Hegyi**, rezolvat de la **Cugir**, **Emil Marian**, rezolvat de la Corvinul, **Diaconescu** revenit de la Vulturii, **Sabău**, tratative înaintate cu Baia Mare, **Boldor** revenit de la C.F.R. ca și **Velcea** pentru care se va încerca un schimb cu Gligorovici, **Olariu** revenit de la Bocșa, **Cucezan** și **Szöke** pentru care se poartă discuții cu Chimica Tîrnăveni, **Levente Csik** venit pe urmele fratelui său de la Olimpia Satu Mare.

• **MARCEL BABAN** se află în tratative cu un club din Nürnberg.

• **OVIDIU LAZĂR** s-a prezentat la club luni, 12 iulie, după o serie de zvonuri după care ar fi rămas la F.C. Bihor.

• **ION TIMOFTE**, printre examenele pe care le susține în anul doi al Facultății de educație fizică își găsește timp să se antreneze cu foștii colegi.

• **ADRIAN BUNGĂU** a revenit și el la Poli după o perioadă la C.F.R. și Vulturii.

• **EUGEN VOICA** este așteptat la club în cursul zilei de marți, 13 iulie.

• **GANEA** (C.S.Ș. Oradea) și **CIOROIANU** (Inter Sibiu) s-ar putea să fie alte două achiziții ale „alb-violeților". Cu Cioroianu este, de fapt, aproape sigur el având „în buzunar" dezlegarea în alb.

• **LUCIAN POPESCU** nu s-a prezentat la pregătiri datorită eșuării tratativelor în privința sumei pe care acesta o solicită pentru semnarea contractului de joc.

• **ILIE PĂTRUICĂ** va revendica aproximativ 30 milioane lei, cheltuieli investite și nerambursate în perioada când a sponsorizat C.S.M.R.-ul, echipă pe care, probabil, a părăsit-o.

MERCATO în stil românesc

În toate ţările cu fotbal civilizat, perioada de vară este rezervată transferărilor "pe faţă", care ţin în priză atenţia microbiştilor. Dacă luăm în considerare modul de exprimare al *soccer*-ului românesc, nu trebuie să ne mirăm că la noi se întîmplă altfel. Toate cluburile ţin secrete numele potenţialilor purtători ai tricourilor respectivei grupări, dintr-o teamă cel puţin nejustificată. Dar cum actuala perioadă de transferări durează pînă înaintea ultimelor 6 etape, "suspansul" se va prelungi. În aceste condiţii credem că nu este lipsit de interes să vă prezentăm situaţia "la zi" a modificărilor survenite în loturile celor 18 echipe din prima ligă. Sigur că unele dintre numele pe care le veţi lectura sunt încă în discuţie între cluburile respective, altele sunt zvonuri, iar altele certitudini. Rămâne ca perioada care urmează să confirme sau nu aparteneţa unuia sau altuia dintre nume la rubricile tabelului.

ECHIPA	ACHIZIŢII	CEDĂRI
Steaua	Ad. Ilie (Electro), Nemţanu (Suceava), Niculescu (Sibiu), Ungurianu (Tractorul), Negoiţă (Petrolul), Grigoraş (Sp. Stud.), Manole (Faur), Em. Jenei T Stoica (antrenori)	A. Iordănescu - D. Dumitriu (lot naţ.), Sburlea (U. Craiova), I. Stan (Anderlecht)
Dinamo	Cotora, Blid (Inter), Năstase (Moreni), Voica (U. Cluj), Matincă, Brătianu (Brăila), V Moldovan (Bistriţa), Panescu, Puşcaş, Potocianu (Reşiţa), Tănase (Oţelul), M. Popa (Farul), Niculescu (Inter), Răduţă (Sp. Stud.), T. Cristea (Progresul)	Selymesi, Cheregi (Cercle Bruges), Hanganu, Timofte (Samsunspor), Moga (U. Cluj)
"U" Craiova	Ciurea, Barbu (Farul), Tofan (Galaţi), Sburlea (Steaua), Şerban (Drobeta), Bujor (CSS Craiova)	Moisescu (Israel), V Cojocaru (retras)
Rapid	Horea (Chişinău), Militaru (Jiul), Vâsîi (Inter), Zadea (Farul), Krautil (Lupeni)	M. Stoica (Progresul)
Bistriţa	Miriuţă (Raba ETO)	V Moldovan (Dinamo), T Rus (Oldenburg)
Electro	N. Tilihoi (Jiul Craiova antrenor)	S. Cîrţu (lot tineret - antrenor), Ad. Ilie (Steaua)
Sportul Stud.		Dobre (Samsunspor), Grigoraş (Steaua), Răduţă (Dinamo)
Inter Sibiu	Burchel (Ungaria), M. Stănescu (Cugir)	Niculescu (Steaua, Dinamo), Majearu ?, Cioroianu (Poli), Vâsîi (Rapid), Cotora, Blid (Dinamo)
Farul		Ciurea, Barbu (U. Craiova), Zahiu (Plovdiv), Zadea (Rapid), Gh. Constantin (antrenor)
Oţelul Galaţi	Lupu (Corinthos), Schumacher (Fălticeni), Ungureanu (Baia Mare), Dodu (Jiul), C. Sava (Gloria Galaţi)	Tofan (U. Craiova), Tănase (Dinamo)
"U" Cluj	Moga (Dinamo), Gabor (Corvinul), Crăciun (Poli)	Voica (Dinamo, Poli)
F.C. Braşov		
Poli	Hegyi (Cugir), Velcea (CFR), Sabău (Baia Mare), E. Marian (Corvinul), Cioroianu (Inter), Ganea (FC Bihor), Szöke, Cucezan (Tîrnăveni), L. Csik (Satu Mare), Boldor (CFR), Diaconescu (Vulturii)	Toma (Bacău, Progresul), Stoicov (Progresul), Crăciun (Cluj, U.T.A., Progresul), Andreaş (Bocşa), Rosenblum (Electrica)
Dacia Brăila	Ion Gigi (Ceahlăul), Apachiţei (Bacău)	Matincă, Brătianu (Dinamo)
Progresul Bucureşti	Ion V Ionescu (antrenor), Vintilă (Steaua), Stoicov (Poli), M. Stoica (Rapid), Crăciun (Poli), Toma (Poli)	T Cristea (Dinamo)
Petrolul	Liliac (Israel), Zafiris (Poli Iaşi)	Dobrea (Iaşi), Negoiţă (Steaua)
Ceahlăul	Mircea Nedelcu (Selena antrenor), Profir (Selena), Manea (Aripi Bacău)	I. Gigi (Brăila), Nunweiller (antrenor), Anghelinei (retras)
UTA	Coco Dumitrescu (dir. tehnic), I. Popa (antrenor), Marcă (Reşiţa), Crăciun (Poli)	F Domide, Gh. Borugă (antrenori)

O ŞANSĂ OFERITĂ DE POLI

Doriţi ca numele firmei dvs. să fie cunoscut ? Să fie permanent prezent în conştiinţa oamenilor activi ? Nimic mai simplu...

F.C. Poli oferă spaţiu publicitar pe stadionul Politehnica. Costul expunerii unui panou, 3 m.p. (3 m / 1 m), pentru jocurile din turul campionatului '93—'94, este de :

- **500 000 lei pentru poziţie la tribuna a II-a ;**
- **400 000 pentru poziţie la peluză sau tribuna I.**

Panourile publicitare le puteţi realiza în condiţii grafice deosebite prin intermedierea asigurată de F.C. POLI.

ANCHETA vest SPORT

10 ÎNTREBĂRI care ne vor chinui TOATĂ VARA

FLORIN IACOB, (manager sportiv)

„NU ŞTIU CARE SUNT REZULTATELE DUBIOASE“

1. Pentru a stopa evidenta degradare a campionatului naţional, personal consider că primele măsuri trebuie luate de înseşi conducerile celor 18 cluburi care compun Divizia Naţională.

2. Având în vedere că la Poli numai stadionul se apropie cât de cât de standardele profesioniste, consider că nu are nimic altceva care să întrevadă apariţia profesionismului.

3. Nu ştiu care sunt rezultatele dubioase : Oţelul — Poli 1-1, Rapid — Poli 2-2, sau Poli — Bacău 1-1 ? Oricum, Poli la începutul returului nu cred că avea alt obiectiv decât salvarea de la retrogradare.

4. Normal, având în vedere că dl. Ianul a vrut să-l ducă pe Varga la Dinamo şi cu 3 ani în urmă, când nu a dorit Titi. Acum doresc amândoi. Totul este să dorească şi Florin Halagian.

5. Nu. Spun asta deoarece, dacă F.C. Bihor ar fi impus alte reguli decât cele de pe gazon, probabil ar fi câştigat. Cum nu a făcut-o, se vede că nu a fost vorba de alte reguli.

6. A avut un început de retur mai slab. Important este că finalul i-a fost favorabil.

7. Nu cred că are nici o obligaţie.

8. Sută la sută nu pot spune. Dar oricum era mai aproape de realizarea obiectivului.

9. Dl Pătruică a avut şi cred că va mai avea multe de spus şi făcut în favoarea C.S.M.R.-ului, dar acestea nu sunt de comentat.

10. Cred că aici este o durere a multor timişoreni şi mulţi aşteaptă un răspuns la această întrebare. Personal cred că s-a ajuns la această situaţie datorită unei proaste organizări la nivel de conducere.

PAUL BOCŞANU (ziarist Timpul — Reşiţa)

„VASILE IANUL E UN SIMPLU GEAMBAŞ“

1. Pentru că dreptatea şi corectitudinea s-au oprit la intrarea principală a somptuosului şi noului ei sediu, prin plecarea unor adevăraţi oameni de fotbal, onesti şi competenţi, ca Mircea Fascu, Mircea Ionescu si Constantin Dinulescu, aici s-au instalat arbitrariul, dilentantismul şi meschinăria. A rămas doar un om corect, nea Petrică Tătar, dar el este prea mic pentru un război atât de mare. Mircea Sandu si Bela Kassai sunt prea naivi, devenind simplii pioni pe un eşichier condus din culise de „mari maeştri“ în sforării. Nu-i mai numesc căci îi ştie toată lumea.

2. Se spune că fiecare pasăre pe limba ei piere. Dar cum la Poli sunt prea multe păsări, fiecare cu ideile şi orgoliile lor, echipa nu piere, dar agonizează de la un campionat la altul.

3. Nu mă pot pronunţa precis, cu siguranţă vinovaţii trebuie căutaţi atât între „actori“ cât şi printre „regizori“. Dar vorba lui Moromete „pe ce te bazezi“ ?

4. Cine-l consideră pe Vasile Ianul conducător de club, greşeşte profund. El este în primul rând un geambaş de fotbalişti, cel puţin în ultimii trei ani doar cu asta s-a ocupat, vânzând două echipe ale lui Dinamo, dintre care doar Răducioiu şi Lupescu au fost produşi în „herghelia proprie“ (scuzaţi expresia !).

5. Iniţial textiliştii s-au ferit ca de foc de la vreo mişculaţie, fiindcă cel care s-a fript odată suflă şi-n iaurt. Dar când orădenii au interpretat o nouă partitură, şi-a luat şi UTA măsurile de rigoare. În acest caz „pionul“ principal s-a numit Nicu Tilihoi şi echipa Jiul Craiova. Luaţi-o însă ca o părere personală.

6. Cu cei buni toate echipele se mobilizează la maximum. A mai intervenit apoi şi inhibarea deoarece se simţea tot mai puternică răsuflarea în ceafă a urmăritoarei de pe Jii. Principalul este că în momentul cel mai potrivit a reuşit să ia puncte din deplasare.

7. Indiscutabil şi cum îi ştiu pe arădeni prompţi UTA îşi va achita nu numai datoriile morale ci şi pe cele materiale. Dacă va avea din ce...

8. Corect, întrebarea trebuia să vizeze perioada de pregătire din vară, atunci s-au făcut greşeli de neiertat, atunci s-a dat cu piciorul unui dar ceresc primit de CSMR. Deci, cu D. Firiţeanu la timonă în pregătire şi pe parcursul turului, altul ar fi fost bilanţul sezonului de toamnă. Retrogradarea s-ar fi evitat fără emoţii, căci în retur S. Stănescu, deşi s-a luptat cu morile de vânt, a făcut o treabă bună dar insuficientă.

9. Ilie Pătruică este unul dintre „frumoşii nebuni“ ai fotbalului bănăţean, dar el a intrat în joc prea târziu. Fanatic cum îl ştiu a crezut în minuni cheltuind din buzunarul propriu multe milioane pentru a asigura existenţa echipei. Se puteau obţine mulţi bani negri din cedarea punctelor unor echipe venite în retur la Reşiţa şi care au avansat oferte extrem de tentante.

10. Sigur a intervenit uzura jucătorilor dar nu trebuie omis nici sprijinul material tot mai precar. Dacă nu greşesc o vreme domnul Sava Simcetescu n-a mai fost alături de echipă ca-n anii precedenţi. Mă bucur totuşi că Tavi Foale a reuşit salvarea în ultimul ceas.

MIRCEA HENEGARU, (profesor C.S.Ş. Gloria Arad)

„POLI NU-L VINDE PE VARGA PENTRU UN PUMN DE DOLARI“

1. F.R.F. este condusă de Dinamo şi Steaua, iar echipele care gravitează în jurul lor, cu cât mai aproape de ele, au o viaţă mult mai liniştită în campionat.

2. Clubului Poli îi lipseşte un Berlusconi, un Tapie sau chiar un Sechelariu.

3. Nu cred că rezultatele au fost influenţate de cineva anume, poate mai mult de un concurs de împrejurări. Oricum Poli putea ocupa un loc mai bun în clasament.

4. Chiar dacă Ianul a făcut acest gest, nu cred că Poli îl vinde aşa uşor pe Varga, pentru un pumn de dolari.

5. U.T.A. s-a impus în faţa lui F.C. Bihor, diferenţa de valoare a lotului de jucători, cred că este evidentă în favoarea arădenilor.

6. U.T.A. a avut un singur scop ştiut de toţi — promovarea — şi totodată un blazon de invidiat — şi atunci orice echipă indiferent de valoarea ei, s-a mobilizat la maximum pentru a-şi înscrie în palmares un rezultat bun, uneori ajutate şi de celelalte pretendente la promovare.

7. U.T.A. este echipa de suflet a Aradului şi trebuia ajutată să ajungă în elita fotbalului românesc, acolo unde-i este locul. Desigur, clubul U.T.A. va fi generos şi nu îi va uita pe cei care l-au ajutat.

8. C.S.M. Reşiţa a promovat cu un lot relativ modest de pe locul trei, de parcă acel loc era premiat, când în seria a II-a au fost echipe mai bune dar care nu au luat campionatul în serios. Nu văd cine ar fi reuşit mai mult cu această echipă.

9. Nu cunosc rolul jucat de dl. Ilie Pătruică în sprijinul echipei reşiţene.

10. Echipele ceferiste, fie că sunt din Timişoara, Arad sau Cluj, au fost şi au rămas echipe cinstite dar sărace. Timişorenii au pierdut mulţi jucători şi numai aşa se explică evoluţia modestă din acest campionat. M-am bucurat sincer că au evitat retrogradarea, chiar cu opt minute înainte de final, aşa din solidaritate ceferistă.

Palabras españoles

• Arturo Tuzo, președintele VALENCIEI a făcut publice ofertele pe care le are pentru cedarea lui **Miodrag Belodedici**: Fenerbahce, Monaco, Strasbourg. Între timp, pe stadionul „Luis Casanova" a fost prezentată noua achiziție: **Predrag Mijatovici**, de la Partizan Belgrad, cel mai bun jucător al ultimei ediții a campionatului iugoslav.

• Și la **ESPANOL** a fost prezentat noul antrenor, venit de la Rayo Vallecano, **Camacho**. Primul lucru pe care l-a declarat acesta la instalare a fost că nu vrea, în echipă, ruși! Și Espanol a avut, în ultima ediție... patru: **Moh, Galiamin, Korneev** și **Kuznețov**.

• După ce **SANTANDER** a promovat (al 7-lea baraj câștigat, din tot atâtea, în 80 de ani de existență ai clubului), **Marcel Sabou** a refuzat să-și prelungească contractul, în ciuda presiunii suporterilor. Se pare că va semna pentru Lerida, promovată tot în acest sezon.

• După ce l-a cedat pe **Witschge** la Bordeaux pentru 400.000.000 pesetas (aprox. 4 milioane dolari), **BARCELONA** a anunțat că a renunțat la tratativele cu Romario, achiziționându-i, în schimb pe **Quique Estebaranz** (Tenerife) și **Ivan Iglesias** (Gijon).

• Renunțând la serviciile lui **Carlos Bilardo, SEVILLA** l-a solicitat pe **Cezar Luis Menotti**. Dar, după refuzul lui „El Flaco", a apelat la **Luis Aragonez** (ex. Atletico).

• **Jesus Gil y Gil** are (din nou) un nou antrenor în persoana brazilianului **Jair Pereira**. Nu prea știe însă nici el pe cine va antrena, de la **ATLETICO** fiind „puși pe liber": **Schuster, Toni, Moya, Alfaro, Acosta, Aguilar, Benitez, Alejandro, Solozabal, Vizcayno, Mejias,** și **Orejuela**. Deci cu Futre, plecat mai de mult, 13! Gil deci își face, „trupă" nouă, având deja 7 achiziții: **Kosecki** (pol. — Osasuna), **Quiquo, Quevedo** (Cadiz), **Moacir** (bra. — Atletico Mineiro), **Caminero** (Valladolid), **Tilico** (bra. — Marbella).

• Iată laureații premiului **„EL MEJOR"** atribuit de postul de radio „Cadena SER".

— **BENITO FLORO — antrenorul campionatului;**
— **FRAN (Coruna) — jucătorul campionatului;**
— **DEPORTIVO LA CORUNA — echipa revelație;**
— **GUERRERO (Bilbao) — jucătorul revelație;**
— **JUAN ANDUJAR OLIVER — arbitrul sezonului;**
— **MICHAEL LAUDRUP (Barca) — cel mai bun „estranjero";**
— **BARCELONA — echipa gol (87 de reușite);**
— **BUYO (Real) — cel mai bun portar;**
— **ARVIDAS SABONIS (Real) — baschetbalistul anului.**

• Declarațiile săptămânii:
IVAN ZAMORANO, aflat în Chile unde susține o campanie antidrog: **„Floro pregătește pentru sezonul viitor un Real irezistibil".**

GABRIEL BATISTUTA, după ce a fost solicitat de Valencia: **„Sunt dispus să joc la Valencia, dar nu vreau să pierd Fiorentina, așa că aș veni doar împrumut".**

IONEL SERE

Notizie da'l Italia

■ Iată situația, până în prezent, privind achizițiile lui JUVENTUS TORINO, în paranteză suma cheltuită pentru fiecare transfer: PORRINI — fundaș, de la **Atalanta** (10 miliarde lire); FORTUNATO — fundaș, de la **Genoa** (9 miliarde lire); FRANCESCONI — fundaș, de la **Reggiana** (5 miliarde lire); DEL PIERO — atacant, de la **Padova** (3 miliarde lire); BALDINI — fundaș, de la **Lucchese** (1,5 miliarde lire); NOTARI — libero, de la **Saronno** (100 milioane lire); BAN — atacant, de la **Rijeka** (1,5 miliarde lire); GIAMPAOLO — mijlocaș, de la **Verona** (2 miliarde lire). Așadar, Juve a cheltuit, până în acest moment suma de **32 miliarde lire** și nu a cedat încă pe nimeni!!

■ Fostul internațional SANDRO MAZZOLA, despre achiziția lui Milan, fundașul de 20 de ani, CHRISTIAN PANUCCI, de la Genoa, 31 de prezențe în Serie A și 3 goluri marcate: **„Este tânărul cel mai valoros al acestui mercato, cel mai bun apărător italian, probabil și din Europa, reprezentând o siguranță pentru cel puțin 10 ani!".**

■ LAZIO ROMA și-a asigurat serviciile libero-ului de 23 de ani ROBERTO DI MATTEO de la F.C. Aarau, noua campioană a Elveției. Născut la Sciaffusa, localitate situată la 40 km de Zürich, el a evoluat la echipa locală, apoi la F.C. Zürich și Aarau. A costat 1 miliard de lire și va câștiga, în formația boss-ului Cragnotti, 80 milioane de lire pe an!

■ După cum v-am mai informat, ABEL BALBO, 27 de ani, 60 prezențe în Serie A și 33 de goluri marcate, a semnat pentru A.S. Roma. Contractul este pe 3 ani, iar salariul argentinianului va fi de **900 milioane lire** pe an!

■ După 7 ani, fostul internațional ANDREA CARNEVALE 32 de ani, 245 de prezențe în Serie A, 66 de goluri marcate s-a reîntors la Udinese. Contractul este pe 2 ani, salariul fiind de **500 milioane lire** anual.

■ Brazilianul TAFFAREL (Parma), LUIGI DE AGOSTINI (Inter) și croatul STANICI (Croația Zagreb) vor îmbrăca tricoul Reggianei.

■ După 6 sezoane petrecute la Milan, olandezul RUUD GULLIT, 31 de ani, 117 jocuri în Serie A și 35 de goluri marcate, a semnat pentru A.C. Torino. Astfel, cu trio-ul Gullit — Francescoli — Aguilera „squadra granata", poate deveni una din protagonistele ediției viitoare

■ Odată cu plecarea danezului BRIAN LAUDRUP la Milan, disperarea germanului STEFAN EFFENBERG a căpătat accente dramatice. Alături de argentinianul GABRIEL BATISTUTA (confirmat), diriguitorii Fiorentinei par foarte hotărâți de a-l menține pe blondul mijlocaș, ca al doilea „stranier" permis de regulament, în Serie B. Effenberg nu se poate împăca cu gândul că va evolua în eșalonul secund, mai ales că se apropie World Cup '94, iar selecționerul german Berti Vogts, ar putea renunța din acest motiv, la serviciile lui.

■ Alte tranzacții încheiate în aceste zile: DI MAURO de la Fiorentina, la Lazzio; LANNA de la Sampdoria, la Roma; SALSANO de la Roma, la Sampdoria, DELLY VALDES de la Nacional Montevideo, la Cagliari; DUNGA de la Pescara, la VfB Stuttgart.

■ Turneul de la Viareggio, pentru echipele de tineret, a fost câștigat de ATALANTA BERGAMO. Formația lombardă se dovedește a fi în continuare un izvor de talente. Nu trebuie uitat faptul că la acest club au debutat: **Angelo Domenghini, Gaetano Scirea, Beppe Savoldi, Roberto Donadoni, Walter Bonacina.**

■ Celebră națională a cântăreților din Italia s-a înființat în anul 1981. Din 5 iunie 1987 s-a constituit în asociație. În acești ultimi 6 ani de activitate a ajuns la un beneficiu de aproximativ **25 de miliarde de lire!!**

SANDU USUSAN

INTERVIURI „FURATE"

FILOZOFIA YEN-ULUI

Din Europa sau din America de Sud în Japonia distanța e lungă. Și totuși, Zico, Ramon Diaz, Edu Marangon, Lineker, Littbarski, Batista, Raul și Hugo Maradona (frații lui Diego) și recent Careca au găsit un climat ideal pentru a-și îmbogăți bagajul de experiență și.. contul în bancă.

Recent revista „Guerin Sportivo" a publicat un interviu realizat cu primul campion emigrat în Orient, brazilianul Artur Antunes Coimbra zis Zico. Component de bază în echipa țării cafelei și fotbalului, Zico, născut la 3 martie 1953 la Rio de Janeiro, a participat la două ediții ale Campionatului Mondial (1982 și 1986) și a îmbrăcat tricoul lui Flamengo și al lui Udinese, în ediția 1984-85 a lui „Il Calcio".

REP.: De ce ai ales Japonia?

Zico: Am plecat în Japonia cu intenția de a deschide o școală de fotbal și m-am trezit în teren, încă în postură de jucător, deși eram convins că am încheiat cariera de profesionist.

REP.: Cum ai găsit fotbalul în Japonia?

Zico: Se spune că cei care sosesc acum găsesc carnea, în timp ce eu am ros osul. Dar nu mă vait deloc. Dimpotrivă. Sunt mulțumit că și alți mari campioni au înțeles că în Japonia, odată cu trecerea timpului, se va naște un campionat serios, profesionist, la care o mică contribuție mi-am adus și eu. Când am sosit, acum doi ani, fotbalul japonez era tratat cu o indiferență generală, atât din partea publicului, cât și din cea a presei. Terenurile nu erau altceva decât un pământ bătătorit, nu erau vestiare peste tot, accentul se punea doar pe jocurile de pe teren propriu. Dar odată cu venirea mea, lucrurile au început să se schimbe, renumele meu făcând ocolul Japoniei, trezind curiozitatea și interesul oamenilor pentru acest sport.

REP.: O frumoasă impresie...

Zico: Dar nu a fost ușor, cum s-ar părea. Când mi-au propus să mă reîntorc în teren și să încalț ghetele de fotbal, am avut un moment de ezitare. Eu m-am gândit că vin aici, pentru a antrena copiii, pe deasupra aveam și probleme la un genunchi și nu am vrut să-mi risc reputația creată în atâția ani de fotbal. Am căzut totuși, de acord să încerc o perioadă și după două luni de pregătire, am reușit să promovez cu echipa mea, în prima divizie, iar eu am obținut titlul de golgeter.

REP.: În acești doi ani, de când ești acolo, s-au schimbat jucătorii japonezi?

Zico: Trebuie să recunosc că ei sunt capabili să învețe repede, dar nu pot încă rezolva situații neașteptate, care apar în timpul unui joc. Trebuie să fie tot timpul cineva lângă ei, care să le spună ce și cum să facă. Așa au crescut ei, din copilărie, dar sunt sărguincioși și dornici să învețe iar mentalitatea de profesionist începe să-l cuprindă și în afara terenului de joc.

REP.: Crezi că acum fotbalul japonez este pregătit pentru primul campionat profesionist?

Zico: Da, fără dubii. Pe plan economic nu au fost niciodată probleme, iar aportul publicului a depășit așteptările. La ora actuală, există o singură problemă. Calendarul competițional. Se joacă din trei în trei zile și acest lucru nu face bine fotbalului. Anul acesta explicația trebuie pusă pe seama calificărilor pentru World Cup și a dorinței manifestate de public de-a vedea cât mai multe jocuri. Această situație trebuie acceptată doar în acest an.

REP.: Recent, ai avut cuvinte de laudă la adresa lui Roberto Baggio. Poți să remarci și câțiva jucători japonezi?

Zico: Baggio este un talent. Cu mingea la picior reușește să facă lucruri ce puțini jucători sunt capabili și dacă în viitor va avea și o echipă pe măsura valorii lui, poate deveni un star al fotbalului. În Japonia, ca Baggio nu sunt, dar este un băiat care îmi place mult. Poartă tricoul cu numărul 8 în echipa națională și se numește Fukuda și joacă la Red Diamonds. Eu îl consider numărul unu și este un jucător mai complet decât Kaza Miura, fotbalistul etalon din Japonia, având o viziune a jocului, o tehnică și un simț al porții, deosebite. Ar mai fi și Hashiratani de la echipa Verdy, care în națională joacă stoper, iar la club mijlocaș.

REP.: În Japonia sunt permiși cinci străini în lot și trei în teren. Crezi că situația este echitabilă?

Zico: Petru Japonia da, dar dacă îmi permiteți, pentru Italia trei străini în teren nu este o soluție prea bună. Cred că ar ajunge doi. Nu sunt de părere că o țară de trei ori campioană mondială are nevoie să apeleze la atâția străini.

Traducere și adaptare
SANDU USUSAN

P.S. După cum mulți dintre dvs știu, Japonia și-a depus candidatura, în noiembrie 1989, pentru organizarea turneului final al Campionatului Mondial din anul 2002. Au fost desemnate deja și 15 orașe, care ar urma să găzduiască jocurile. Acestea sunt: **Sapporo, Aomori, Rifu, Nügata, Kashima, Urawa, Ichiara, Yokohama, Kakegawa, Nagoya, Kyoto, Osaka, Kobe, Hiroshima** și **Olta.** Stadioanele nu vor avea o capacitate sub 40.000 locuri. După cum probabil, ați observat, a fost exclusă tocmai capitala, Tokio. Iată explicația, dată de directorul general al Comitetului de organizare, Tadao Murata: **„Stadionul Național, construit în 1964, ar trebui reconstruit și reamenajat, dar în acest moment, administrația orașului nu poate garanta acoperirea cheltuielilor necesare. Dacă totuși Tokio va reuși să aibă un stadion adecvat, atunci ar fi al 16-lea oraș desemnat. În luna martie, anul 2000, Japonia va fi pregătită pentru marele eveniment".**

În absența capitalei, Yokohama ar putea găzdui finala competiției, orașul dispunând de un stadion cu o capacitate de 70.000 locuri.

Povești englezești

INNUENDO

Mai marii lui Luton Town (D2) au dezmințit zvonul potrivit căruia ex-directorul executiv al lui Tottenham, Terry Venables, ar prelua clubul de la Kenilworth Road. Un zvon absurd, dacă amintim că Terry n-a renunțat la lupta dusă cu patronul lui Tottenham, Alan Sugar, pentru supremație la White Hart Lane. Unde continuă schimbările în bine, un eventual model pentru cei de la Poli: Osvaldo Ardiles i-a angajat ca asistenți ai lui, pe alți 3 mari foști jucători ai lui Tottenham, și anume Steve Perryman (căpitan în cei 18 ani petrecuți la Spurs), Chris Hughton (mulatrul ex-fundaș dreapta al Irlandei) și... Pat Jennings, ca antrenor al portarilor. Perryman și Jennings au fost colegi la Spurs în anii '70, contribuind la câștigarea de două ori a Cupei U.E.F.A., respectiv Cupei Ligii. Ardiles și Hughton au câștigat cu Spurs în anii '80 Cupa Angliei (de două ori) și Cupa U.E.F.A. Cu acest cvartet de Old Spurs boys la timonă au început nord-londonezii pregătirile pentru noul sezon, pe 6 iulie, la terenurile Mill Hill...

Alte noutăți:

■ Transferurile bombă ale atacanților Duncan Ferguson (Dundee Utd.) și Brian Deane (Sheffield Utd.) la Leeds au căzut. Cauza: neînțelegeri la bani.

■ Noul manager al lui Dundee Utd. este Ivan Golac. Acesta îl înlocuiește pe Jim McLean, retras de la timona lui „Terrors" după 21 ani!

■ Coventry s-a întărit cu Mick Harford (atacant ex-international englez de 33 ani, din 1990 cu Derby, Luton, Chelsea și Sunderland, aceasta primind 250.000 lire sterline) și cu fundașul Steve Morgan (Plymouth Argyle — D 3, 125.000 lire).

■ Căpitanul lui West Bromwich Albion (promovată în D2), Craig Shakespeare, a semnat un contract de 150.000 lire cu Grimsby Town (D2).

■ Chelsea l-a „pescuit" de la Dundee FC pe tânărul fundaș de 20 ani Andrew Dow. Nu același lucru au reușit Tottenham cu Colin Calderwood (Swindon) și Newcastle cu Serghei Yuran (Benfica). Și mai rău, 5 jucători, în frunte cu internaționalul U21 englez Brian Small, nu doresc să-și reînnoiască vechiul contract cu vice-campioană Aston Villa...

...14 august nu e departe, F.A. Carling Championships bate deja la ușă!

MIHAI COMȘULEA

CU GÂNDUL DEJA LA NOUL SEZON

Fotbal C TIMIȘ

VALENTIN EPURAN (Modern Timișoara)

Deocamdată sindicatul ne gâdilă din când în când...

30 12 5 13 30-37 29 p. (—1)

REP.: La terminarea campionatului trecut, formația pe care o antrenați s-a clasat pe locul opt. Cu ce probleme vă confruntați?

V.E.: Începând din 1991 ne-am confruntat cu mari probleme, încât eram pe punctul de a ne desființa, dar printr-o implicare totală din partea administrației societății „FILTY" S.A., respectiv a d-nei directoare — ing. Mirela Bârsan — am reușit să ne redresăm, onorând oricum tradiția de care se bucură Modernul în județul Timiș.

REP.: Dar sindicatul, nu vă sprijină?

V.E.: Sindicatul, deocamdată ne gâdilă din când în când, deși în fruntea acestuia se află dl Petre Bogdan, cu ani în urmă, fost component al acestei echipe... Deci principala bază a sponsorizării este fabrica, care deține contracte cu mai mulți parteneri străini, iar unul dintre aceștia (deocamdată în faza tatonărilor) este dispus să ne ajute.

REP.: Cum apreciați evoluția echipe și care este lotul cu care ați terminat campionatul?

V.E.: Deși marea parte a jucătorilor nu sunt salariații noștri, deci, nu am putut avea un control permanent asupra lor, consider evoluția echipei ca satisfăcătoare, iar ca o remarcă aș evidenția pentru dăruirea exemplară pe: Humeniuc, I. Bilan și pe tânărul C. Stan. Lotul: **Petrea, Humeniuc, Bilan, Zaharia, Bohac, Stoichescu, C. Stan, V. Stan, Gomboș, Ionescu, Tăutu, Neagu, Văsâi, Onișa, Bolojan, Tiron, Tăbârcă, Doda și Moldoveanu.**

REP: Cine este de fapt antrenorul echipei?

V.E.: De echipă mă ocup eu și Ilie Cireșan; deci, fără consilieri tehnici etc.

REP.: Știu că terenul îl aveți în cartierul „Plopi", iar la unele meciuri pe lângă spectatori au mai fost prezente și ... cărduri de rațe.

V.E.: Este adevărat, așa-i când nu ai o bază proprie și ești la cheremul, unui și altuia. Am investit mult în această bază, dar mai sunt destule probleme de rezolvat în ceea ce privesc relațiile cu „vecinii" noștri de acolo...

REP.: Aveți un obiectiv în următorul campionat?

V.E.: Deocamdată ne-au plecat patru jucători: Tăbârcă (după fratele său în Germania), V. Stan (rătăcit pe nu știm unde), Doda (devenit agricultor), și Moldoveanu. În ideea că ne vom întări lotul, ne propunem să facem o figură frumoasă. Pregătirile le vom declanșa în 12.07.1993 și avem posibilități financiare pentru o pregătire centralizată.

REP.: Considerați că, în sezonul trecut, toate partidele s-au disputat pe „cinstite"?

V.E.: Nu, dar ținând cont de ceea ce se întâmplă în Divizia Națională noi suntem încă în faza pionieratului...

REP.: Cine considerați că va participa la barajul următor pentru promovarea în B?

V.E.: Acord șanse următoarelor echipe: Electrica, Tomnatic, Auto F.Z.B.

REP.: Care ar fi selecționata diviziei C - Timiș în viziunea lui Valentin Epuran?

V.E.: Pârva (Dacia), Lajos (Electrica), — portari; Tănăsoglu (Dacia), Sorescu și Dan Gabriel (Electrica), Humeniuc (Modern), Ciobanu (Nădrag), — fundași; Crăciun (Tomnatic), Iliuță (Electrica), Barc (Auto F.Z.B.), C. Stan (Modern), Rotariu (Electrica) — mijlocași; Mureșan (Electrica), Olasz (Dacia), Zamfirescu (Electrica), Todea (Auto F.Z.B.) — înaintași.

REP.: Ca fost arbitru, ce părere ai de valoarea arbitrajelor și ce arbitri propui pentru topul primilor trei?

V.E.: Prestația arbitrajelor o consider ca satisfăcătoare spre bine... Mare vină o poartă comisia de la delegări (în mare parte compusă din compromiși) care, deleagă arbitri tot după principiul — preferințe și rubedenii. Aș mai face precizarea că nu sunt de acord cu delegarea observatorilor la acest nivel. Ori cu ei, ori fără ei, măsurile sunt aceleași. Dar, poate, odată cu începerea noului campionat se va remania câte ceva. Primii trei: Gh. Cuteanu, Z. Ciev, N. Grigorescu.

DAN GÂRLEA

Fotbal C ARAD

Gloria Arad la 80 de ani de existență

7 30 13 2 15 56-44 28 p. (—2)

REP.: D-le Ion Leac, Clubul sportiv Gloria Arad se află în fața unui eveniment deosebit: împlinirea a 80 de ani de existență. Care va fi viitorul acestui club, care de-a lungul anilor a trebuit să facă față multor vicisitudini?

I.L.: Beneficiind de sprijinul financiar al Regiei Autonome de Transporturi (director Radu Torsin) dorim să încheiem lucrările de reamenajare a bazei sportive și achiziționarea unor jucători tineri de valoare cu care să atacăm campionatul viitor.

REP.: Într-adevăr după mulți ani, Primăria orașului Arad a retrocedat terenul de fotbal clubului Gloria, care este de fapt proprietarul de drept. Lucrările de care ați amintit includ și gazonarea terenului?

I.L.: De fapt este vorba de repararea gazonului, a vestiarelor și a celorlalte anexe.

REP.: Pentru acest dialog, m-am adresat dumneavoastră din sentimentalism, fiindcă ani la rând ați fost jucătorul acestei echipe, mai apoi antrenor principal. Acum de fapt ce funcție îndepliniți în cadrul clubului?

I.L.: Sunt antrenor secund la echipa de seniori și mă ocup în același timp de echipa de juniori.

REP.: În campionatul recent încheiat, multe rezultate au trezit mari semne de întrebare. Cel puțin nouă. Dumneavoastră ce părere aveți?

I.L.: Au fost într-adevăr unele meciuri, al căror deznodământ a fost greu previzibil. Exemple: CFR Arad — Sebiș; Victoria Ineu — Victoria Nădlac; Gloria Arad, în schimb, în ultima etapă de campionat, „a executat" pe cei de la Blănarul Arad, echipa care până ce noi am primit terenul nostru, ne-a cedat pentru jocuri de campionat terenul lor. În cele din urmă beneficiind de promovarea echipei CPL Arad, echipa Blănarul nu a retrogradat.

REP.: Cum apreciați arbitrajele?

I.L.: Delegările arbitrilor nu s-au făcut după importanța jocului în sine. La unele meciuri cu cântec o parte de vină o poartă arbitrii. Spun acest lucru fiindcă sunt și membru al Biroului AJF Arad. Consider că nu s-au luat hotărâri severe în privința greșelilor de arbitraj.

REP.: Vă rog să alcătuiți o echipă a campionatului diviziei C Arad.

I.L.: **Bujor (Olimpia ISD) — M. Hlistei (Gloria Arad); Vălean (Pecica), Julan (Gloria Arad), Dronca (CPL) — Moț (CFR Arad), Besermann (Pecica), Lazăr (Olimpia ISD), Cr. Avram (Olimpia ISD) — Tătar (CPL), Cameniță (Pecica).**

REP.: Ce manifestări vor avea loc cu ocazia sărbătoririi celor 80 de ani de existență?

I.L.: Vrem să invităm în primul rând, fostele glorii ale echipei, să le mulțumim pentru ce au făcut pentru acest club. Deasemenea intenționăm să organizăm un turneu împreună cu alte patru echipe divizionare arădene.

OVIDIU PĂCURARIU

RUGBY

Divizia A 1

Campionii umiliți de studenții timișoreni

UNIV.-ELTIM TIMIȘOARA — R.C. GR...

Sâmbătă, ora 10, stadion „Universitate", teren bun, timp frumos, spectatori 200.

Arbitri: Sabin Marin — Anton Briceag — C-tin Șora (toți din București).

Observator federal: Al. Carnabel.

„U". ELTIM: Țiță 9, Niță 7, Budișteanu 7 (min. 67 Rarinca 7), Sălăși 7, (min. 40 Țepurică 7), Lazăr 7, Nistor 7, Mircioagă 7 (min. 61 Petomăneanț 7), Șugaru 7, (min. 40, Ardelean 7), Achimov 8, Roxin 8, Fiat 7, Grigoraș 7, Mitocaru 7, Cazacu 7, Solomie 7.

GRIVIȚA: Toma, Dumitrache, Cilinca, Dănciulescu, Bărbulescu, Berchez, Iancu, Brînză, Udroiu, Vlad Fl., Sîrbulescu (min. 60, Luca), Drăghia, Ungurean, Olărașu, Pancu.

Au marcat: Fiat, Șugaru, Solomie (2), Mitocaru (2), Cazacu încercări, Roxin 2 transf., + 1 l.p., Cazacu 1 transf. pentru timișoreni, iar pentru Grivița: Sîrbulescu și Sabin Marin câte o încercare.

Jucătorul meciului: Țiță.

• În mare vervă de joc, studenții și-au depășit adversarii într-o manieră categorică • Dacă în meciul tur jocul a fost prelungit cu cinci minute pentru a da posibilitatea echipei lui Vasile Roaită să câștige, de data aceasta jocul a fost scurtat cu trei minute pentru ca diferența de scor să nu ia proporții și așa rușinoase pentru oaspeți • Studenții au fost net superiori în toate compartimentele. Astfel grămezile ordonate, spontane sau molurile au dat mai tot timpul câștig de cauză gazdelor care au alimentat liniile dinapoi, care la rândul lor prin încrucișări și atacuri pe partea închisă le-au înscris campionilor nu mai puțin de 7 încercări. • Oaspeții după felul cum nu au jucat în acest meci și de-a lungul întregului campionat, au demonstrat că într-un campionat civilizat cu arbitri imparțiali, s-ar fi scăldat la mijlocul clasamentului • Dar cum fostul jucător al Griviței, „domnul rugby" (cum l-au poreclit francezii), Viorel Moraru conduce destinele rugby-ului românesc și care împreună cu F.R.R. au declanșat o adevărată „hemoragie" a arbitrilor bucureșteni la meciurile cu miză ale echipei timișorene în dorința de a suprima principala rivală a Griviței la titlu, putem conchide că locul trei ocupat de timișoreni în acest campionat este mai mult decât onorant • Felicitări jucătorilor, clubului, secției de rugby și nu în ultimă instanță cuplului de antrenori Trnyancsev — Domocoș.

Alte rezultate: Lupeni — Sibiu 23-9, Farul — Petroșani 37-12, Baia Mare — Suceava 45-15, Dinamo — Sportul 39-15, Steaua — C.F.R. Constanța 34-5.

CLASAMENT FINAL

1.	Grivița	22	16	0	6	445-318 54
2.	Steaua	22	15	0	7	579-321 52
3.	„U". ELTIM	22	13	0	9	505-330 48
4.	Lupeni	22	12	1	9	442-392 47
5.	Farul	22	12	1	9	490-321 47
6.	Baia Mare	22	11	1	10	358-324 45
7.	Sibiu	22	10	1	11	370-360 43
8.	Suceava*	22	10	1	11	293-426 42
9.	Dinamo*	22	10	1	11	410-331 42
10.	Petroșani	22	9	1	12	279-387 41
11.	C.F.R. C-ța	22	8	2	12	376-358 40
12.	Sportul	22	2	0	20	221-891 26

* Echipe penalizate cu 1 punct.

Au retrogradat: **C.F.R. Constanța** și **Sportul Studențesc București.**

Au promovat: **Rulmentul Bârlad** și **Gloria București.**

MIRCEA COSMA

MAGNET

unic distribuitor în județul Timiș
vă oferă EN GROS cu A.C. 0%:

boxe auto

BLUESTAR

40 și 60 W
cele mai noi modele

începînd de
astăzi
ascultați
muzică de
calitate cu

BLUESTAR®
HEAR ALL THERE IS TO HEAR

Magazinul Magnet, str. Alba Iulia
Telefon: 093/191006

SECRETOMANIA

Secretomania este o boală care bântuie pe la mai toate nivelele noastre competiționale... secretomania a devenit parte integrantă într-un „modus vivendi" care nu se sprijină pe nimic concret, nimic palpabil... ceață, cât mai multă ceață și dacă s-ar putea beznă deplină, în jurul mișcărilor atât de imprevizibile din perioada precompetițională.

Secretomania face parte din regula jocului... fiecare trebuie să-și confecționeze propriul zâmbet, cât mai charismatic posibil, o morgă de „băiat bun" și evident, să știe să tacă... pe ici, pe colo, prin punctele... esențiale... Iar la adăpostul terenului câștigat astfel, să mintă cât mai nonșalant posibil, să transforme albul în negru și negrul în alb, să ofere zece piste tuturor, el fiind de fapt convins că o va alege pe a unsprezecea, să dea cu tifla tuturor evidențelor, calculându-și foarte precis mișcările exact atunci când declară cu nonșalanță că parcurge dilema vieții!

De fapt, secretomania este ostilă oricărui statut cert: al antrenorului, al jucătorului dar nu și al președintelui de club, pentru că felul în care acesta face și desface jocurile se împotrivește oricărei evidențe, oricărei reglementări, oricărei limite de bun simț, iar informațiile pe care aceștia le pot oferi presei, opiniei publice și chiar prietenilor sunt de cele mai multe ori năucitoare, contradictorii și după felul în care se contrazic, ridicole...

Secretomania este starea de lucruri care ne-a făcut să credem că la UTA toate sunt bune și frumoase după promovare. Începând cu delirul din ultima etapă a campionatului și continuând cu comentariile din vacanța competițională. La radio a fost prezent d-l Dorin Vătran. În redacție, îl aștepta căpitanul echipei, Stupar... toate bune și frumoase, zâmbete, fețe destinse și mulțumite... Liniștea dinaintea furtunii! Pentru că bomba a explodat: Flavius Domide este pus pe liber! Bine, nu Flavius Domide magazionerul, băiatul de mingi sau șoferul echipei, Flavius Domide, antrenorul. Antrenorul care a reușit promovarea mult așteptată de un întreg județ timp de 11 ani! Acum, hai să fim sinceri: te debarasezi de un om așa, brusc, de pe o zi pe alta sau deliberezi cu atenție înainte de-a lua o asemenea hotărâre? Dați-mi voie să optez pentru a doua alternativă și mai dați-mi voie să fiu sigur că în atari condiții tot ce s-a spus după promovare atât la radio cât și aiurea reprezintă doar vorbe găunoase lipsite de orice fel de acoperire! Și-au bătut joc de noi? Și-au bătut! Și fără pic de remușcare, pentru că „fentele" au devenit, se pare, o specialitate a conducerii UTA-ei. Nu cu mult timp în urmă, Ticleanu a părăsit conducerea tehnică fără a i se achita onorariile. Apoi s-a întâmplat ceea ce știți cu toții la Alba Iulia. Acum, Domide a promovat echipa, dar nu i s-a plătit pentru ce i s-a promis. Nici lui și nici jucătorilor. Evident, s-a ales soluția cea mai comodă, pentru ca în rolul de etern uzurpator Coco Dumitrescu apare din nou la UTA. Asta după ce, cu ani în urmă, echipa a mai fost odată scoasă la liman de profesorul Pătrașcu. La un liman la care aștepta zâmbitor... Coco Dumitrescu...

Sigur că nu pot trece cu vederea meritele acestuia, dar vremurile au trecut și nu se poate trăi la nesfârșit din amintiri... iar amintirile, oricât de frumoase ar fi, nu pot estompa la nesfârșit senzația neplăcută emanată de pânda pe la colțuri, după ce furtuna a trecut.

Și, n-ar fi numai asta. Multe se mai clocesc la adăpostul secretomaniei. Le veți afla cu siguranță. Dinspre Hunedoara, dinspre Reșița și chiar dinspre Timișoara. Un bob zăbavă.

CÎINII LATRĂ, CARAVANA TRECE...

de Miki Junea

• V-amintiți că în iarna lui '91 spre '92, ancheta inițiată de Radio Timișoara îl desemna pe Iulian Moldovan, de la Alba Iulia, drept cel mai bun jucător al seriei de vest a diviziei, pe atunci, B. Între timp Iulian Moldovan a ajuns la Cugir și, de curând, la spital. Expediat de Teodorescu, care în meciul pe viață și pe moarte, din ultima etapă, C.F.R. Timișoara — Metalurgistul Cugir, l-a atacat violent și intenționat, accidentându-l grav.

La „rendez-vous"-ul cu președinții de cluburi, organizat de același Radio Timișoara, după terminarea campionatului, dl Sava Simcelescu, președintele de la C.F.R. Timișoara, a declarat hotărât că l-a suspendat pe Teodorescu pentru gestul său lipsit de fair-play. Și că l-a scos din lot. Dom' doctor a omis însă un lucru: Teodorescu nu mai este jucătorul C.F.R.-ului, ci al lui Poli !!! Ciudată omisiune. Sau, mai degrabă, tot lipsă de fair-play. Cum pe dom' doctor l-au auzit și, poate l-au crezut atâția ascultători radio, am să mă duc și eu la bancă să iau un împrumut și o să pun gaj casa și mașina. Nu, nu ale mele. Ale vecinului. Poate o să mă creadă.

• Personaj controversat, în ultima vreme, domnul Simcelescu. Vorbesc eu despre acest subiect, pentru că, în ciuda angajamentului ferm, redactorul șef a uitat. Poate fiindcă e ceferist.

Așadar doctoru' e contestat de unii. Destul de mulți. Că promite mult și face prea puțin. Că se dă mare și când te servește, la un protocol, cu o bere, o votcă sau un pepsi, ți le aruncă ca pe un os pentru câini. (Te umilește adică). Că fiu-său trebuie să joace deși n-are valoare.

Se mai vorbește că Regionala intenționează să scape de sub tutela doctorului. Numai că, dincolo de ce i se reproșează acestuia — și e mult adevăr în aceste vorbe — se uită că a fost un moment, de fapt mai multe, în care C.F.R.-ul a supraviețuit datorită lui. Atunci Regionala nu vroia s-audă de fotbal. Sau vroia fotbal, dar fără... obligații. Poate că acum Regionala e capabilă să țină echipa de fotbal. Poate că prezența doctorului — devenită în orice caz, se pare, indezirabilă — este acum incompatibilă cu principiile Regionalei. Dar poate că o simbioză ar fi posibilă. Cine știe? În orice caz, când judecăm un om, chiar dacă multora nu ne e simpatic ar fi corect să-l citim și pe față și pe dos. Să vedem ce-a făcut rău, dar și ce-a făcut bine. Sau cât a făcut rău și cât bine.

• La ultimul Consiliu Federal, în care unii sperau să dărâme actuala conducere a F.R.F., aceasta din urmă și-a luat toate măsurile de precauție necesare, cea mai tare „lovitură" fiind așa-denumita moțiune, semnată de cele 41 de Asociații Județene de Fotbal. Prin această moțiune se exprima atașamentul, sprijinul etc. pentru Mircea Sandu, președintele F.R.F., și se considera neavenită luarea în discuție a demisiei pe care acesta și-o înaintase după meciul de la Kosice. Evitarea luării în discuție a acestei demisii era logică din punctul de vedere al ferefiștilor, pentru că o eventuală acceptare a acesteia ar fi condus la aplicarea principiului dominoului.

Totuși, uimit de o asemenea unanimitate din partea A.J.F.-urilor, în ce-l privește pe Mircea Sandu, m-am interesat și am aflat că F.R.F.-ul a dus o intensă muncă de lămurire cu aceste organizații județene smulgându-le niște semnături, practic fără valoare. Pentru că cei de la A.J.F. nu sunt în măsură să judece președintele F.R.F.-ului și activitatea acestuia, pentru simplul motiv că nu au habar de aceasta, A.J.F.-urile și F.R.F.-ul fiind organisme paralele și care, cel mult, colaborează.

— MAX —

formula 1

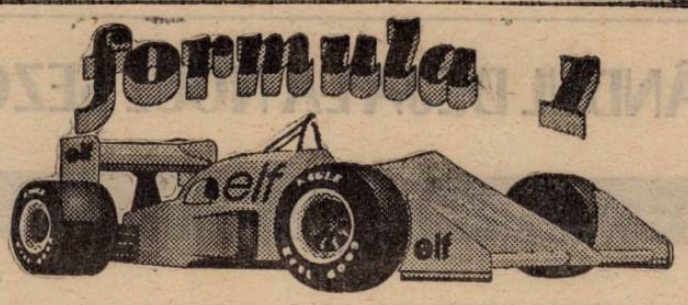

SORRY MISTER HILL

Silverstone, Anglia. Etapa a 9-a a Formulei 1: Marele Premiu al Marii Britanii.

Silverstone '92: câștigător Nigel Mansell, ca și în '91 dealtfel.

CUCERIREA STÂNCII DE ARGINT

În 92, la Silverstone, 120.000 de fanatici fani britanici au exultat pentru victoria eroului lor Nigel Mansell. Mustăciosul a câștigat detașat titlul mondial și sezonul '93 l-a dedicat Indy Carului. Ștafeta, în F1, i-a predat-o lui Damon Hill. Noul erou britanic s-a născut...

70.000 de fani au așteptat la Silverstone '93 prima victorie în cariera lui Damon. Și tatăl său, fostul campion mondial Graeme Hill, a așteptat-o, și boss-ul Frank Williams. O Anglie întreagă, ce mai.

La antrenamentele oficiale de vineri, pe ploaie, și de sâmbătă, Damon a luptat nebunește cu secundele pentru un polé-position at home. În numai 10 minute, Damon și Alain și-au schimbat de 4 ori între ei primul loc, acesta rămânând definitiv pentru startul cursei francezului. Urmat de Hill, Schumacher, Senna, Patrese, Brundle...

Conform tradiției ultimelor Grand Prix-uri, start excelent Hill și visul cuceririi Silverstone-ului, sau dacă vreți Stâncii de Argint, prindea contur...

LA CHIX ENGLEZII SPUN FAILURE

Realmente Hill a avut Silverstone '93 în mâinile sale. A pilotat excelent și, deși i-a cedat colegului Prost poziția de lider, a revenit rapid când francezul a intrat la boxe. Când organizatorii au impus, ca măsură de prevedere, reducerea vitezei bolizilor în lap 39, excelent turatul motor Renault al lui Damon a trecut prin diferite trepte de viteză. Chiar și acest fapt nu explică ușurința cu care a capotat acest motor Renault în turul 42, exact ca și la Barcelona, adică atunci când Damon s-a aflat din nou foarte aproape de ceva măreț. Dar fum alb, abandon Hill, nervii unui pilot frustrat, vise spulberate, și o ediție '93 de Silverstone ca și încheiată pentru mii de fani. Failure.

AR MAI FI CEVA DE FĂCUT

Mândria gazdelor a sărutat podeaua când și Brundle a abandonat. Pe Senna l-a lăsat benzina înaintea finish-ului și remarcând dispariția colegului său Andretti la doar 200 m de la start, vom pune punctul pe i: Benneton-Ford este, mai nou, a doua forță după Williams, iar McLaren a treia. Prima fiind acest profesor Alain Prost, care a câștigat duminică al 50-lea Grand Prix din cariera sa

Mansell a monopolizat F1 în 92. Prost face același lucru în acest sezon. Și cum, dacă e 25 iulie, e Hockenheim, adică unul dintre cele mai rapide trasee, atunci și Prost e favorit. Totuși, ar mai fi ceva de făcut. Să învingă gazda Schumacher Care la conferința de presă de după Silverstone a glumit: **„Voi câștiga eu. Alain îmi va da voie. Vom discuta chestia asta imediat ce ieșim de aici".**

CLASAMENT FINAL: 1. Alain Prost (F) — Williams-Renault; 2. Michael Schumacher (D) — Benetton-Ford; 3. Riccardo Patrese (I) — Benetton-Ford; 4. Johnny Herbert (GB) — Lotus-Ford; 5. Avrton Senna (BRA) — McLaren-Ford; 6 Derek Warwick (GB) — Footwork.

CLASAMENT GENERAL: Piloți: 1. Prost (F) — Williams-Renault 67 p.; 2. Senna (BRA) — McLaren-Ford 47 p; 3. Schumacher (D) — Benetton-Ford (30 p); 4. Hill (GB) — Williams-Renault 28 p; 5. Brundle (GB) — Ligier-Renault, Herbert (GB) — Lotus-Ford și Patrese (I) — Benetton-Ford 9 p 6. Blundell (GB) — Ligier-Renault 6 p.

CONSTRUCTORI: 1. Williams-Renault 95 p; 2. McLaren-Ford 50 p; 3. Benetton-Ford 39 p; 4. Ligier-Renault 15 p; 5. Ferrari 9 p; 6. Lotus-Ford 8 p.

MIHAI COMȘULEA

REPLAY

MAGNET
S.R.L.
GENERAL MANAGER
RICHARD ANDRESS

Tiparul executat la S.C. „HELICON" BANAT S.A.

Vest Sport — Timișoara str. Paris nr. 2 A tel. 096/13 83 11 int. 174. Director onorific MARCEL TOLCEA

COLECTIVUL REDACȚIONAL: Duki Popovici — redactor șef, Radu Sucio — șef departament fotbal intern, Sandu Ususan — șef departament fotbal extern, Ovidiu Păcurariu, Petru Fuchs, Mihai Comșulea.
COLABORATORI PERMANENȚI: C-tin Grigore, Ștefan Marton, Vlad Siniteanu, Marius Dura, Dan Bârcă, Grama Ghiță Ochișor, Horst Szeibert, Mircea Cosma, Raul Spiller, Dan Gârlea, Silviu Florescu
REPORTERI SPECIALI: Lucian Gheorghiu, Ioan Doria Voinea, Nelu Sere.

DIRECTOR COMERCIAL: Marian Popovici; ȘEF COMPARTIMENT DIFUZARE: Cristian Simedrea.
PAGINARE ȘI TEHNOREDACTARE: Nicu Berechet; MONOTYP: Mircea Gui și Tiberiu Lazăr.

POTOCIANU A ALES / DOMNUL JACKIE A CULES

SPORT vest

Anul III • Nr. 28 (82) • 20-26 iulie 1993
Apare marți • 8 pagini — 50 lei
Publicația se difuzează în județele Arad, Bihor, Caraș-Severin, Hunedoara, Alba, Timiș

MAGNET MAGNET MAGNET MAGNET

AUREL ȘUNDA

UN ANTRENOR FĂRĂ ECHIPĂ ?

100 DE CÎȘTIGĂTORI

concursul vest SPORT **fotbal total**

pentru a cîștiga *UN TELEVIZOR COLOR și ALTE 99 DE PREMII*
trebuie doar să deschideți ziarul la pagina 2

NUMAI ÎN vest SPORT PUTEȚI CITI

- Cum i-au bătut antrenorii pe arbitri, în Arad •
Noua echipă a lui Nea Costică: Narcisa Zerveşti
Ferdinand Mühlroth pe traseul Jimbolia-Wiesbaden

Vocea Porumbelului Antimafia

(nu iese fum fără zvon, nici lui Tică socoteala)

• Deci Jackie şi Dinu au dat lovitura : Potocianu la Progresul. De tapt nu-i încă. Urmează, la cuvânt (era să zic la tribună) ianulul reşiţean Adi Cuzmanovici. Şi dacă e să mă iau după vărul meu Ghiţă Cioară, de pe furnalul nr. 2 al C.S.R.-ului, vor fi probleme. Eu i-am zis că Adişor a promis că, pentru suma de peste 60 milioane lei, îi dă drumul. Da' Ghiţulaş al meu, după ce m-a făcut incompetent, mi-a zis că Adiţă nu vrea să se pună rău cu Steaua. Că ăia îl vor pe Potocianu mort-copt. Şi acum, înclin şi eu să-i dau dreptate lu' văru' cioară şi-mi explic de ce Cuzmanovici i-a dat întâlnire lui Dan sâmbătă, tocmai când el — Adilaş — a plecat cu Crişti Alexandru la Bistriţa ! Şi-mi explic de ce vicele Stelei — mi-a spus-o nepotu' Coco Chanel care bate Cişmigiu' —, Tică Dănilescu, transpiră de 73 de ori pe zi. Ştiam că Steaua l-ar vrea pe Potocianu. Da' probabil aşteptau să vină Dan şi să le bată-n poarta Ghencei. Când a văzut, însă, că se-ngroaşă gluma, că Potocianu a devenit bancher (pardon, bancar), Tică (vrând să arate că-i fără frică), l-a transformat pe al treilea portar al Stelei, Vintilă, în „mafioso" şi, adoptând timbrul lui Marlon Brando din „Naşul" de Coppola, i-a zis : „Bă ! Adă-mi-l pe Potocianu. Dă-i cu spray în ochi, leagă-l fedeleş, bagă-l în maşină şi adă-l !" Şi nu s-a inspirat din „La Piovra". Sicilienii-s mici. Poa' să înveţe din „stilul japcă" al lui Tică. E verificat. De cincizeci de ani... • Da' ştirea bombă abia acum vine. Nea Costică şi-a găsit echipă. Hai că n-aveţi cum să ghiciţi... Da' nu vă mai ţin... Vă zic... NARCISA ZERVEŞTI !?! România. Judeţul Caraş-Severin, Divizia C. Obiectiv ? Clar ! Promovări în serie ! Cu orice risc ! Vorba lui tanti Jana : Fără prejudecăţi...

ION GOLUMBU

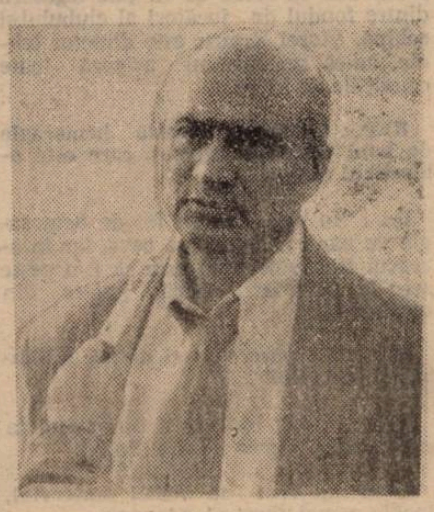

Jackie Ionescu „ÎL VREAU PE STELIAN ANGHEL DIRECTOR LA PROGRESUL !"

brigada FOOTBALL NEWS pe teren

LA HERCULANE, POLI ÎŞI ÎNCARCĂ BATERIILE

JACKIE IONESCU

„ÎL VREAU PE STELIAN ANGHEL DIRECTOR LA PROGRESUL!"

REP.: Dle. profesor Ionescu, sunteţi într-un fel, surpriza acestei perioade de transferuri. Credeam că o să rămâneţi la Corvinul. În iarnă, aţi declarat în mass-media că obiectivul dvs. la Hunedoara este să formaţi o nouă echipă şi aţi fixat cumva acest obiectiv pentru campionatul '93-'94. Ce s-a întâmplat?

J.I.: Cu Hunedoara ce s-a întâmplat?
REP.: Da.

J.I.: N-au reuşit să se pregătească pentru o promovare, în divizia naţională, în anul care urmează. Şi-au vândut jumătate de echipă, nu şi-au înfiinţat societatea comercială — aşa se cheamă? — care este inevitabilă în conjunctura fotbalului actual. Aşa că nu au nici o şansă de a accede la promovare în acest an. Motiv pentru care am plecat deoarece contractul meu prevedea o campanie de promovare în acest an.

REP.: Deci e specificat în contract?

J.I.: Nu chiar în contract. Deşi contractul poate fi şi moral. Eu am apelat la acest fapt şi ei au recunoscut.

REP.: Deci vă despărţiţi în termeni amicali de Petcu şi de Hunedoara...

J.I.: Nu numai amical ci şi cu multe regrete pentru că la Hunedoara am fost respectat şi simpatizat. Şi eu i-am iubit foarte mult. Dar, din păcate, n-au ca obiectiv fotbalul de performanţă în anul care urmează.

REP.: În presa centrală aţi pus din nou pe tapet o problemă, cred eu, obsesivă pentru dvs. Problema conducerilor de club. Cum trebuie să fie o conducere pentru ca un antrenor să-şi poată desfăşura activitatea în mod pozitiv?

J.I.: La fel cum văd un ziar care dacă n-are un redactor şef şi un director de calitate este ca o echipă care n-are rezultate şi performanţe fără o conducere de profesionişti.

REP.: Exemple de conducerI profesioniste?

J.I.: De la Poli, la Progresul Bucureşti, până la Vest Sport Timişoara!

REP.: Să trecem peste Poli şi Vest Sport. Deci Progresul. Sunteţi conştient că în momentul actual Cornel Dinu nu e o persoană prea simpatizată. Nu vă e teamă că toată această adversitate a mass-mediei şi chiar a altor grupări fotbalistice se poate întoarce împotriva Progresului?

J.I.: Dimpotrivă. Psihologia românului arată altceva. De la o iniţială adversitate, duşmănie, ură, revoltă împotriva lui Dinu, s-a trecut, în faza actuală, la o simpatie extraordinară de care se bucură în cele mai multe medii de fotbal din ţară. A fost primit cu o simpatie extraordinară la Progresul Bucureşti. De către foştii jucători, de către suporteri, de către toată lumea. De altfel, şi ziarele şi-au reconsiderat atitudinea, începând de la Evenimentul Zilei până la Gazeta Sporturilor, într-o revenire de simpatie pe plan naţional. Asta nu înseamnă că l se garantează, anticipat, succesul. El va trebui să confirme în noua sa calitate de director sau manager de club. Va trebui să aibă randament, luciditate, echilibru, idei.

REP.: Care e de fapt rolul lui Dinu la Progresul?

J.I.: Dinu la Progresul — fără să fiu sigur că este aşa — este ca Berlusconi la Milan...

REP.: Berlusconi la Milan e cu banii lui, Dinu la Progresul nu e cu banii lui!

J.I.: E ca şi când ar fi cu banii lui. Şi se pare că e şi cu banii lui. Se pare că e şi acţionar. E ca şi Tapie, ca şi oricare altul. El conduce tot. Dacă eu, antrenor, vreau să iau un jucător şi spun: **„Cornele, ăsta costă atât".** Şi el îmi spune: **„Dacă tu spui că-i atât,** eu îţi dau banii. Da' răspunzi!"

REP.: Un Tapie, sau un Berlusconi, de multe ori, se amestecă în echipă! Dinu nu se va amesteca?

J.I.: Da, nu exclud ca, la personalitatea şi temperamentul lui, să mai întrebe. Dar, până acum, n-a fost prim secretar să-mi facă echipa! Sper ca nici Dinu să n-o facă. Deci putem colabora pentru că realmente are idei bune despre fotbal. Este un băiat inteligent, cu bun simţ. E adevărat că e puţin agresiv, arogant, dar nu se poate fără aşa ceva.

REP.: Rămân cu o anumită rezervă referitor la... ciocnirea a doi oameni agresivi, dacă-mi permiteţi.

J.I.: S-ar putea să ne... îmbinăm... Am vrut să spun altfel, dar'... cedez eu, cedează el! Dar nu suntem singuri. Acest club, această societate mai cuprinde o serie de oameni extrem de inteligenţi. Preşedintele clubului, dl. Vlad Soare, vicepreşedintele Băncii Naţionale, e un om de o calitate extraordinară şi poate să medieze multe.

REP.: Nu vă e teamă că aceşti oameni, care dau practic banii pentru fotbal, vor dori să se amestece în echipă în genul foştilor primi secretari?

J.I.: Ştiu că se vor amesteca. Îmi e teamă de asta.

REP.: Mă refer efectiv la echipă, la tactică, la joc...

J.I.: De discutat vom discuta, de reproşat mi se va reproşa, de sugerat mi se va sugera, dar echipa tot eu o voi anunţa indiferent de ce se va întâmpla.

REP.: V-aţi hotărât asupra secundului?

J.I.: Da, este Cristoloveanu, şeful centrului de juniori al Progresului. L-am ales în ideea că va ţine legătura dintre fondul de jucători al clubului şi echipă. Viorel Krauss este director tehnic, adică cel care-mi asigură toate condiţiile de lucru.

REP.: Cu toată această hemoragie de bani către Progresul, care este obiectivul echipei?

J.I.: Nu este nici un fel de hemoragie de bani, nu pare aşa ceva, iar în această fază obiectivul este să fim peste zero la „adevăr". Adică, ieşirea din mediocritate.

REP.: Ce părere aveţi despre schimbările de la Poli?

J.I.: ... (dl. Ionescu a pus mâna la gură, adică nimic despre Poli!).

Când am vrut să închei interviul, Jackie a mai ţinut să adauge:

J.I.: În schema de conducere a Progresului a rămas un post vacant. Cel de director cu problemele strategice ale clubului. N-a fost încă ocupat pentru că nu s-a găsit o persoană adecvată. Dl. Cornel Dinu este în căutarea unei asemenea personalităţi, iar eu am să-l propun pe dl. Stelian Anghel, care întruneşte toate calităţile pentru a ocupa acest post!

A consemnat

DUKI POPOVICI

CONCURS „FOTBAL TOTAL"

Concursul FOTBAL TOTAL se va desfăşura pe perioada a cinci apariţii ale săptămânalului „Vest SPORT", în fiecare număr urmând să apară câte un talon de participare pe care, în caz că doriţi să participaţi, îl veţi decupa şi-l veţi completa. **Toate taloanele le veţi expedia pe adresa redacţiei noastre după încheierea concursului într-un singur plic.** Atenţie! Ne-am gândit şi la concediul dvs. În caz că veţi rata cumpărarea unui „Vest SPORT", cu talon de participare, după încheierea concursului vom publica un **talon joker** care poate înlocui oricare din cele cinci taloane de concurs. **Dar, atenţie, numai unul singur.**

Fiecare etapă de concurs va consta din patru întrebări la care vor fi date trei răspunsuri. Dvs. vă rămâne să încercuiţi în talon însemnul răspunsului pe care-l consideraţi corect.

ORICARE CITITOR POATE PARTICIPA CU UN NUMĂR NELIMITAT DE SETURI DE TALOANE!

ETAPA 3

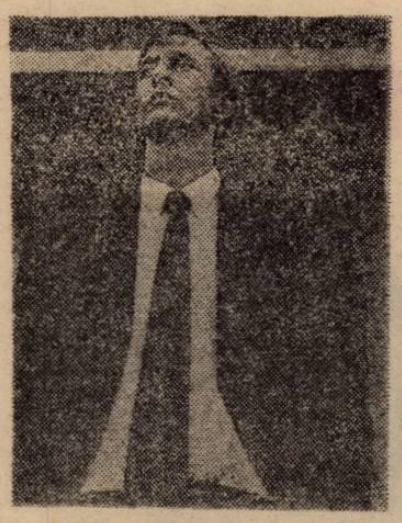

A. Celebrul antrenor din imaginea de mai sus este:

1. Johann Cruyff
X. Octavian Foale
2. Arrigo Sacchi

B. Câştigătorul „Balonului de Aur" ediţia 1992, a fost:

1. Siniţa Mihallovici
X. Marco Van Basten
2. Gianluca Vialli

C. Golul echipei României din partida cu Argentina (scor 1-1), de la C.M. '90, din Italia, a fost marcat de:

1. Florea Dumitrache
X. Marius Lăcătuş
2. Gabi Balint

D. „Tunarii" sunt porecliţi jucătorii echipei:

1. Metalurgistul Cugir
X. Arsenal Londra
2. F.C. Liverpool

CELE 100 DE PREMII

- **UN TELEVIZOR COLOR**
- **O EXCURSIE ÎN TURCIA**

Celelalte premii „MAGNET":

- Un dublu radiocasetofon
- 5 casetofoane „Walkman"
- 5 videocasete înregistrate cu filme foarte noi
- 10 audiocasete înregistrate cu muzică la preferinţa câştigătorilor

Premiile „T-SHIRT"

- 25 tricouri cu inscripţia „Vest SPORT"

Premiile „Vest SPORT"

- 20 de abonamente pentru turul campionatului, la alegere, pentru meciurile echipelor Poli, U.T.A., C.S.M.R., Gloria şi C.F.R.
- 30 de abonamente pe un an la „Vest SPORT"

Premiile ION GOLUMBU

- 3 dintre câştigătorii concursului „FOTBAL TOTAL" vor executa câte cinci lovituri de la 11 m portarului echipei „Golumbu". Ghiţă „Zubi" Ochişor. Pentru fiecare gol marcat oferim 1.000 de lei.

fotbal total
talon nr. 3

NUMELE . . . . . .
PRENUMELE . . . . . .
ADRESA . . . . . .
. . . . . .
. . . . . .

A	1	X	2
B	1	X	2
C	1	X	2
D	1	X	2

SOCIETATEA COMERCIALĂ DE TURISM
Cardinal
Bv. REPUBLICII Nr.6 TIMIŞOARA
TEL. 096/190.358; 136.462 ♦ FAX 096/190.358 ♦ TELEX 71242

Asigurăm pentru cluburi şi asociaţii sportive cantonamente, tabere şi rezervări de servicii la cerere în orice oraş sau staţiune balneo-climaterică din ţară. Iubitorilor de sport le oferim pe timpul vacanţei fotbalistice posibilitatea de a petrece un concediu reconfortant:

ÎN ŢARĂ: MUNTE ♦ STAŢIUNI DE ODIHNĂ SAU TRATAMENT ♦ LITORAL (MAMAIA, EFORIE NORD, EFORIE SUD, OLIMP, NEPTUN, VENUS, SATURN, CAP AURORA, MANGALIA)

ÎN STRĂINĂTATE: UNGARIA (BALATON) ❖ TURCIA (M.EGEE) ❖ GRECIA (LITORAL) ❖ THAILANDA ❖ ANGLIA ❖ CHINA ❖ THAILANDA + MALAIEZIA + SINGAPORE

vest sport PHONE

DAN POTOCIANU A ALES

REP.: Dane, după ce s-au vehiculat, în privinţa transferului tău, echipe ca Steaua, Poli, Cluj, Bistriţa, ai ales Progresul Bucureşti. De ce?

D.P.: Este adevărat că am fost contactat de toate echipele menţionate, fie direct, fie prin intermediul managerului meu Florin Iacob, până la urmă, însă, cea mai bună variantă am considerat că este Progresul.

REP.: Progresul este totuşi o echipă din, să-i spunem, eşalonul II, valoric vorbind, din Divizia Naţională...

D.P.: Sigur, dar asta a fost în ediţia trecută de campionat. Progresul acum s-a constituit într-o nouă societate, cu o nouă conducere, şi cu totul noi ambiţii. Acuma este o echipă cu obiectiv, la care eu sunt sigur că voi juca fapt care va duce sper eu la creşterea mea valorică.

REP.: Ai semnat pentru Progresul, care este poziţia C.S.M.R.-ului?

D.P.: La sfârşitul campionatului trecut preşedintele Cuzmanovici mi-a spus: „Dane, tu alegi echipa la care vrei să joci, care crezi să te va mulţumi din toate punctele de vedere dorite de tine, cu aceea voi intra în tratative privind transferul tău". Sunt convins că dl. Cuzmanovici nu-mi va face greutăţi şi va ajunge cu Progresul la o înţelegere favorabilă Reşiţei, ceea ce-mi doresc şi eu.

REP.: Cum a fost primul tău contact cu noul antrenor al Progresului, Jackie Ionescu?

D.P.: Am avut deocamdată doar o discuţie principială, dar dl. Ionescu m-a asigurat că mă voi bucura de o atenţie specială din partea conducerii.

REP.: Cum a fost contactul cu Cornel Dinu?

D.P.: M-a impresionat în mod plăcut profesionalismul dlui Dinu, cu care m-am înţeles după o discuţie de doar 20 minute. De la dumnealui şi de la viceguvernatorul Băncii Naţionale, dl. Vlad Soare, care este noul preşedinte al Progresului, am dedus foarte clar ce trebuie să devină această echipă pe viitor.

Cu Ferdinand Mühlroth pe traseul Jimbolia - Arad... - Wiesbaden

REP.: Numele de Mühlroth reprezintă în fotbalul nostru o continuitate de peste treizeci de ani. Care a fost începutul acestei perioade fotbalistice din familia ta?

F.M.: Am debutat în fotbal la Recolta Jimbolia, echipă desfiinţată între timp, iar din anul 1963 am venit la Arad, la Vagonul, club de care am fost legat douăzeci şi cinci de ani, mai întâi ca jucător, ajungând în Divizia Naţională în anul 1968, mai târziu ca antrenor la echipa de juniori şi conducător de club. Am doi băieţi, Werner şi Edgar, amândoi fotbalişti (n.n. — se putea altfel?), primul evoluând zic eu cu succes la Vagonul şi U.T.A., cel de-al doilea la Vagonul şi Strungul.

REP.: De doi ani sunteţi stabiliţi cu toţii în Germania, mai precis la Wiesbaden. Mai joacă fotbal băieţii tăi?

F.M.: Cel mai mare, Werner, evoluează în Oberliga (liga a III-a) la echipa S.V. Wiesbaden, iar cel mic este accidentat, tratamentul necesitând un timp îndelungat.

REP.: Câte serii are Oberliga?

F.M.: Sunt trei serii, dar din acest an se organizează campionatul regionalliga, care va deveni o ligă profesionistă, deoarece Oberliga presupune amatorism.

REP.: Mai sunt alţi jucători români, care evoluează în echipe din zona voastră?

F.M.: Desigur. Angelo Foale, fiul lui Tavi Foale, joacă la Fulda, Meszaros (fost la „U". Cluj şi Dinamo) la Hamburg şi Toderici la Offenbach.

REP.: Urmăreşti evoluţia fotbalului românesc mai ales evoluţia echipelor din zona de vest a ţării?

F.M.: Deşi posibilităţile de informare sunt reduse, urmăresc din ziarele care ajung la noi, iar Angelo Foale mai primeşte... „Sport Vest".

REP.: Când aţi plecat din ţară, aţi lăsat echipa C.S. Astra în lupta pentru promovare în prima ligă, iar acum când aţi revenit, aţi găsit-o în liga a III-a la un pas de retrogradare. Cum credeţi că s-a ajuns aici?

F.M.: Ar fi mai multe motive. Fiind plecat de doi ani, nu am urmărit cu atenţie evoluţia echipei de care mă simt legat sufleteşte, dar cred că lipsurile financiare şi starea de amatorism care se perpetuă chiar dacă se vor profesionişti sunt câteva din cauzele acestei stări de fapt. Nu mai departe, dar când am intrat pe stadion, am avut o strângere de inimă, când am văzut starea gazonului şi în general a stadionului.

REP.: Presupun că promovarea echipei U.T.A. în Divizia Naţională a produs satisfacţie la familia Mühlroth, mai ales că fiul tău Werner a jucat până acum doi ani la U.T.A.

F.M.: Desigur, Aradul merita de mult o echipă în Divizia Naţională. U.T.A. dând satisfacţie arădenilor de a avea reprezentantă pe prima scenă a ţării.

REP.: Dar de echipa naţională ce părere ai? Mai au şanse de calificare la World Cup '94?

F.M.: După înfrângerea cu 2-5 în faţa cehilor, e greu să-ţi revii, iar schimbarea antrenorului nu a fost soluţia cea mai fericită, deoarece un eventual insucces a lui Iordănescu ar trezi regrete pentru Dinu. Aş dori mult, te rog să mă crezi, să urmăresc la televiziune partidele echipei române de la Campionatul Mondial din S.U.A.

REP.: În încheiere dacă vrei să transmiţi ceva iubitorilor fotbalului din această zonă de vest a ţării?

F.M.: Am un prieten de o viaţă, Petre Schweininger, de care nu m-am despărţit aproape niciodată, de altfel şi acum suntem stabiliţi în acelaşi oraş. Am plecat împreună din Banat, de la Jimbolia, am jucat împreună la Arad, şi acum tot împreună aşteptăm noutăţi cel puţin fotbalistice din această parte a ţării, atât de dragă nouă.

Tuturor iubitorilor de fotbal le transmit gânduri bune atât eu cât şi în numele prietenului meu Petre Schweininger.

A consemnat
OVIDIU PĂCURARIU

brigada FOOTBALL NEWS pe teren

LA HERCULANE, UNDE POLI ÎŞI ÎNCARCĂ BATERIILE

De fapt raidul nostru a început la Severin, acolo unde Poli a jucat, duminică, cu divizionara A din localitate, F.C. Drobeta.

Sigur că ar fi prematur să comentăm jocul „alb-violeţilor", acum, la doar zece zile de la reluarea pregătirilor şi la doar al doilea (sâmbătă, la Motru, Minerul — Poli 2-2) amical de pregătire. Oricum credem că este interesant pentru dvs. să aflaţi formaţia, mai bine zis formaţiile, cu care Poli a învins echipa din Severin cu 5-1 (0-1).

Repriza I: **Almăşan — Cioroianu — Varga, Szöke, O. Popescu — Bătrânu, Sabău, Vlaicu, Velcea — Hegyi, E. Marian.**

Repriza a II-a: **Almăşan — Cioroianu (Crăciun** — este vorba de fostul jucător de la Sânnicolau şi Tomnatic) — **Diaconescu, Voica, Gligorovici — Bungău, Solomon, Mircea Ion, Bărbosu, Radu, Uleşan.**

Au marcat Stănică pentru Drobeta, respectiv, Crăciun, Bărbosu, Uleşan şi Solomon (2).

Deci, la Poli, multe nume noi şi... căutări ale antrenorilor Chimiuc şi Vişan. Pe cei noi, pentru ca să-i cunoaşteţi mai bine, i-am căutat şi noi prin camerele de la Hotel Hercules, unde e Poli cantonată. Şi le-am făcut ad-hoc următoarele (auto)cărţi de vizită:

MIRCEA ION (10.01.1970)

REP.: Încă nu eşti legitimat la Poli. Care e situaţia ta actupală?

M.I.: Vreau să vin la Timişoara de aceea sunt aici în pregătiri...

REP.: De ce Poli?

M.I.: Îmi place mult această echipă, e studenţească ca şi Universitatea Craiova. Am găsit oameni deosebiţi aici şi sper să facem treabă bună. De fapt dl. Marcel Iancu m-a îndreptat spre Poli.

REP.: Eşti jucătorul Universităţii?

M.I.: Da. În sezonul '91-'92 am fost la Electroputere. I-am şi marcat un gol lui Poli în toamna lui '91, la Craiova. Sper ca, după acest cantonament, Poli şi Universitatea să se aşeze la masa tratativelor.

FLORIN CIOROIANU (24.04.1963)

REP.: Florine, joci de vreo 12 ani în prima ligă. La ce echipe ai evoluat până a veni la Poli?

F.C.: Provin din juniorii Universităţii Craiova la care de fapt am şi jucat până în '89. Am fost apoi un an la Poli Iaşi iar apoi, până în această primăvară, la Inter Sibiu.

REP.: Eşti deja legitimat la Poli. Cum de ai avut dezlegare în alb?

F.C.: Inter a mai avut să-mi dea nişte bani. N-a putut să se achite de datorie şi mi-a dat în schimb dezlegarea în mână.

REP.: Cum de te-ai hotărât pentru Poli?

F.C.: A fost o alegere din mai multe oferte. Discutând cu dnii Boiţ şi Anghel mi-am dat seama că la Timişoara sunt oameni mai serioşi decât în altă parte. Şi, în plus, Timişoara e mai aproape de Craiova decât Bistriţa sau Constanţa.

REP.: Cum vezi evoluţia lui Poli în campionatul viitor?

F.C.: Sper într-o evoluţie bună. Deşi sunt mulţi jucători tineri care trebuie să câştige curaj. Acum e greu de spus mai mult. Deocamdată am văzut două „găuri" aici în spate, pe postul stoperului de marcaj şi a mijlocaşului la închidere.

EMIL MARIAN (28.11.1965)

REP.: Eşti jucător bănăţean. Iată că ai ajuns la Poli după câţi ani?

E.M.: Cred că sunt şase ani de când Poli a încercat să mă ia prima oară.

REP.: Ce s-a întâmplat atunci?

E.M.: Vorbisem deja cu Corvinul şi am vrut să fiu om de cuvânt.

REP.: De ce ai plecat de la Corvinul? Te întreb pentru că şi astă iarnă te-ai pregătit la Jiul.

E.M.: Vreau să joc în prima ligă şi mă gândeam că Jiul poate promova...

REP.: Eşti în cameră cu Uleşan. Lipseşte Hanganu!

E.M.: Da. Într-adevăr. Ar fi fost extraordinar. Era trioul complet. Când jucam împreună la Hunedoara aproape că nu ne trebuia mijloc.

CLAUDIU CUCERZAN (9.07.1971)

REP.: Cu ce gânduri la Poli?

C.C.: Vin de la o echipă mai mică. Sper să fac treabă aici...

REP.: Deocamdată ai entorsă...

C.C.: Ghinion, ce să fac.

REP.: Împreună cu Szöke şi Solomon, sunteţi trei jucători de la Târnăveni, la Poli. Care e filiera?

C.C.: M-a văzut nea Ghiţă Codreanu la un meci cu Vulturii Lugoj şi nea Ghiţă Chimiuc la Timişoara, cu U.M.T.-ul.

REP.: Care sunt şansele de transfer?

C.C.: Conducerea de la Târnăveni e dispusă pentru tratative. Au spus că nu vor fi absurzi. Să vedem suma...

FRANCISC SZÖKE (5.12.1974)

REP.: Feri, tu eşti cea mai tânără achiziţie...

F.S.: Da. Mi-ar place să joc la Poli. Aşa tânăr şi în Divizia Naţională. Ar fi ceva.

REP.: După primele antrenamente ai resimţit saltul de două divizii?

F.S.: Puţin. De fapt, fiind şi foarte obosit nici n-am putut să simt prea mult. Eu o să mă pregătesc în continuare şi... sper.

SORIN SABOU (14.5.1970)

REP.: Sorine eşti unul din cei încă nerezolvaţi. Ce şanse ai?

S.S.: Conducerea de la Baia Mare nu prea e dispusă să-mi dea drumul. Dar, totuşi, dl. Koller mi-a promis că se va rezolva. M-aş bucura foarte mult să pot juca la Poli.

REP.: Cum de-ai optat pentru Poli?

S.S.: Pe de o parte îmi place Timişoara şi renumele lui Poli, pe de altă parte vreau să fac o facultate.

MARCEL HEGYI (15.03.1969)

REP.: Eşti al doilea Marcel, după Băban, în centrul liniei de atac a Politehnicii. Cum ai ajuns de la Cugir la Timişoara?

M.H.: M-a urmărit dl. Codreanu, la câteva meciuri din divizia A, şi m-a întrebat dacă nu vreau să joc la Poli. Bineînţeles că am răspuns afirmativ. E în primul rând un eşalon superior. Cred că am şi prins un sezon bun la Cugir.

REP.: Transferul e rezolvat?

M.H.: Din câte am înţeles eu treaba e ca şi rezolvată.

REP.: Cum ai găsit colectivul de jucători?

M.H. Îmi place. Mă înţeleg bine cu toţi jucătorii. Sigur că Poli e altceva decât Cugirul. Muncă mai multă, obligaţii mai mari şi ambiţii pe măsură.

EUGEN VOICA

REP.: Mielule, după un an de Cluj, revii la Poli!

E.V.: Oare revin?

REP.: De ce, sunt probleme cu transferul?

E.V.: Nea Stelică a spus că sunt rezolvat pe doi ani!

REP.: De ce te-ai hotărât, de fapt, la această revenire?

E.V.: Am fost nerăbdător să-l revăd pe fratele meu Varga! De fapt unul din fraţii mei...

REP.: Cine-i celălalt?

E.V.: Călin Rosenblum!

REP.: De ce ai plecat, atunci de la Poli?

E.V.: Nu m-am înţeles cu Jackie. Mi-a spus să mă duc la C.F.R., sau la Reşiţa. Nu ştia că băiatu' îşi rezolvă la Cluj! Aveam asu' în mânecă.

REP.: Eşti un fel de jolly-joker. Ce post preferi de fapt?

E.V.: Mijlocaş la închidere.

REP.: În primele meciuri de pregătire ai fost folosit ca stoper la marcaj...

E.V.: Nici o problemă. Unde-i descoperit postu' la Poli, băiatu' joacă!

Brigada Football News:
DUKI POPOVICI şi MARIUS DURA

ANCHETA vest SPORT

10 ÎNTREBĂRI care ne vor chinui TOATĂ VARA

1. De ce credeți că F.R.F. nu ia nici o măsură pentru a încerca să stopeze degradarea evidentă a campionatului național ?

2. Ce-i lipsește lui Poli pentru a deveni realmente un club profesionist ?

3. Cine credeți că se ascunde în spatele rezultatelor dubioase ale Politehnicii din retur ?

4. Cum interpretați gestul, deja notoriu, al lui Vasile Ianul de a trâmbița, în toamna lui '92, că Titi Varga va juca la Dinamo ?

5. Împărtășiți ideea că U.T.A., în tentativa ei de promovare, a fost nevoită să joace după regulile impuse de F.C. Bihor ?

6. Cum vă explicați că primele 12 etape din retur U.T.A n-a adus decât un punct din deplasare ?

7. Credeți că U.T.A., după ce a promovat, are obligații morale față de Astra și Aris ?

8. Credeți că dacă Dan Firițeanu era păstrat, după perioada de pregătire din iarnă, C.S.M.R.-ul se salva de la retrogradare ?

9. Comentați rolul lui Ilie Pătruică în sprijinul C.S.M R.-ului

10. De ce credeți că a ajuns C.F.R.-ul, în doi ani, din candidată la promovare, la 8 minute de retrogradare ?

IOAN ALEXANDRU TĂTAR (Redactor „Divizia Sport" — Radio Timișoara)

„Meritul e a lui Domide și Borugă"

1. Adică să-și taie singură craca ? Să renunțe de bunăvoie la o soluție sigură de a-și umple buzunarele PROPRII? Hai să fim serioși ! Și REALIȘTI !

2. Valoarea ... financiară !

3. Întreaga mafie din fotbalul românesc, corupția de la A la Z. Poli și-a mai fript o dată, luptându-se cu morile de vânt. Acum (pentru a fi sigură) nu a mai vrut !

4. Simplu ... Credea că, cu banii lui poate face orice și poate cumpăra pe oricine. Numai că între timp s-a îmbolnăvit (și el) de ... inflație. Așa că în loc să mai cumpere, a început să vândă

5. Cred (iertați-mă) — este opinie personală — că este cea mai cinstită promovare din ultimii ani. Dacă juca după alte „reguli", cu siguranță, U.T.A. mai pierdea o haină de piele. Dar — atenție — meritul e al cuplului Domide — Borugă. Cât despre „il presidente" ...

6. Tocmai pentru că nu a încercat alte „reguli" ...

7. Atâta timp cât jucătorii celor două echipe prin câte o promovare, spectatorii ARĂDENI (suporteri și ai ASTREI și ARIS-ului) au încurajat-o mi se pare normal să zic : DA.

8. Schimbarea antrenorilor implică întotdeauna un risc. De multe ori măsurile radicale pot duce la rezultate contrare. Cred că este și cazul echipei reșițene.

9. Cu bani puțini poți obține rezultate puține. Cu bani mulți ... N-a fost cazul.

10. Dacă mă veți întreba peste alți doi ani : de ce a ajuns C.F.R.-ul să retrogradeze ? Vă voi răspunde cu aceeași întrebare de acum : Câți juniori a promovat C.F.R.-ul din echipele proprii de juniori (apropo, ce au ajuns ele) ? Și un sfat : D-le Simcelescu și conducerea regionalei ; între tineri și mercenari alegeți ce e mai bine și sănătos. Până nu e prea târziu !

MIRCEA GUI (linotipist la „Vest Sport")

„Ce zic celelalte 16 cluburi ?"

1. F.R.F. este după părerea mea sub pedala de accelerație a celor două (încă) mari puteri ale fotbalului românesc : Dinamo și Steaua. Ar fi bine ca celelalte 16 cluburi care compun Divizia Națională să își impună punctul de vedere în acest sens pentru a nu face din prima scenă fotbalistică a țării o comedie de ... modă veche.

2. În primul rând sponsorii și niște jucători cu experiență. Doar cu Vlaicu și Varga revirimentul mult așteptat de druckerii timișoreni v-a întârzia să apară.

3. Nu cred că în spatele rezultatelor dubioase se ascunde cineva. Adevărații vinovați pot fi căutați în sânul echipei. Oricum, echipa trebuia să ocupe un loc mult mai bun în clasament.

4. Vasile Ianul este o figură tristă pentru fotbalul românesc. Este de fapt un negustor de jucători, pe care-i cumpără și vinde după cum vrea și, din păcate, alții îl lasă.

5. U.T.A. a avut un tur de excepție prin care s-a și văzut câștigătoare, și un retur mai slab dar meritul de a promova în final nu poate fi contestat.

6. Când ai în față o echipă cu pretenții de promovare, te mobilizezi exemplar, și una din nereușitele U.T.A.-ei ar putea fi și asta, dar esențial rămâne faptul că a punctat decisiv atunci când trebuia.

7. Nu cred că are obligații morale. Echipa fanion a orașului trebuie sprijinită și de celelalte echipe.

8. Nu. C.S.M.R.-ul și-a semnat sentința încă din turul campionatului. Diferența de puncte era imposibil de recuperat în retur.

9. Ilie Pătruică este un microb viu al fotbalului bănățean și în special al celui reșițean. Are merite deosebite pentru ajutorul material pe care l-a acordat echipei.

10. Cred că foarte mulți timișoreni își pun această întrebare. Personal cred că s-a ajuns în această situație, datorită unei proaste organizări la nivelul conducerii clubului.

football news

■ **CRISTI ALEXANDRU** împreună cu Adi Cuzmanovici au plecat, sâmbătă, pe calea rotilor de automobil, spre Bistrița, urmând să-i ceară lui Jean Pădureanu o sumă echivalentă cu ... datoria către Ilie Pătruică. Se pare că este vorba de 20-25 milioane.

■ **MIRCEA LEAC** a ajuns, în sfârșit, în Germania. Dar nu ca antrenor ci ca angajat al unei firme româno-germane de construcții ! Rămâne de văzut cât timp va rezista !

■ **DUPĂ O SĂPTĂMÂNĂ DE DINAMO**, timp în care a jucat în câteva amicale, marcând și un gol, PUȘCAȘ de la CSMR a fost supus vizitei medicale, în urma căreia s-a constatat o leziune care datează de la turneul din Coreea și care necesită cel puțin două luni de pauză. Să vedem ce vor spune cei din șoseaua Ștefan cel Mare. Suma transferului, în discuție : 80.000 $.

■ **LA C.F.R. TIMIȘOARA** au venit RĂCELESCU, jucătorul lui Poli, care a fost împrumutat un an la U.M.T. OLARIU tot de la Poli, împrumutat doi ani la Bocșa POPA și BARC, de la F.Z.B. primul fiind încă jucătorul lui Mureșul Deva. Au mai fost și BABA de la F.C. Bihor, care a cerut suma de 2 milioane pe an și fiind refuzat a făcut cale-ntoarsă și EDY KOVACS (F.Z.B.) care după câteva antrenamente a plecat la U.M.T.

■ **GABI BIRĂU**, chiar dacă nu a fost uneori pe placul vicepreședintelui Ladislau Körösi, se pare că va rămâne în continuare antrenorul lui F.C. Aris.

■ **GLIGORE BORA** a fost și el confirmat pe banca tehnică a echipei Astra ca antrenor principal.

■ **ION FLOREA**, fosta extremă a CSMR-ului, până nu de mult antrenor la centrele de copii și juniori ale Gloriei și CSMR-ului, va fi noul antrenor al Arsenalului, în locul lui Rițeș II, a-juns vicepreședintele secției de fotbal. Secund va rămâne tot Gh. Irimia. Din lot lipsesc MARINESCU și VASIU, plecați cu lotul Gloriei în cantonament, la Herculane.

■ **MARCEL BABAN** va evolua totuși în Germania ! Duminică, la clubul Poli a sosit un fax de la clubul din liga a III-a, Darmstadt VfB prin care, prelevându-se de faptul că este un club amator, îi oferă Politehnicii suma de 20.000 DM. În cazul în care Darmstadt-ul va reuși promovarea, timișorenii vor mai primi 50.000 DM. În propunere, este de asemenea stipulat, că orice eventual transfer al lui Baban, la un alt club din Germania, va fi negociat de echipa de pe Bega !

■ **LADISLAU GHIȚĂ** este noul antrenor al C.F.R.-ului din Arad. Se pare că dl. președinte Horia Bica și-a găsit, în sfârșit antrenorul mult căutat.

■ **GLORIA REȘIȚA** s-a reunit în 12 iulie sub conducerea aceluiași cuplu de antrenori : V. Roșca și A Coca. În prezent se află în cantonament, la Herculane. În lot s-a întors Marcă, de la C.S.M.R., dar lipsesc Vlădoi (nemotivat), Furdui, care trebuia să revină de la Metalul Bocșa dar care dorește să rămână acolo și Șerban care a fost împrumutat la F.C. Drobeta și trebuia să sosească, dar a plecat cu Univ. Craiova, în turneul din Franța.

■ **CĂLIN ROSENBLUM** s-ar putea să-și continue activitatea în Israel ! Cu vreo șapte etape înaintea încheierii campionatului, dl. Puiu Rappaport a fost dispus să ofere suma de 10.000 DM, clubului Poli, pentru achiziționarea lui Călin. Dar atunci această sumă li s-a părut cam mică celor de la Poli. Acum ar fi dispuși să facă tranzacția, însă rămâne de văzut, dacă dl. Rappaport, fiindu-i cunoscută naționalitatea, nu s-a răzgândit.

AUREL ŞUNDA — un antrenor fără echipă ?

Fiind informaţi de existenţa unor frământări interne la clubul U.M.T., ne-am deplasat, sâmbătă, la stadionul de pe Aleea C.F.R. Alb-negrii susţineau o partidă amicală cu divizionara C, Azur. Stupoare ! Cu excepţia antrenorului Aurel Şunda şi a liderului de sindicat, dl. Gogoşanu, nu am văzut pe nimeni din conducerea echipei ?! Deci nu am avut cui să punem acele câteva întrebări fireşti, ce se impuneau şi astfel să aflăm situaţia exactă existentă, la această oră, la club. Dar să o luăm pe rând.

În turul campionatului trecut, când U.M.T.-ul a ajuns la un ameninţător —4 în clasamentul adevărului, a fost readus la timona echipei antrenorul Şunda. Sub bagheta lui s-au obţinut 8 (opt !) victorii consecutive, ajungându-se în returul întrecerii la un foarte liniştitor +2 la adevăr, finalul găsindu-i pe umeţişti pe locul 14 (0 la adevăr) şi cu câteva milioane în cont. Nu trebuie omis faptul că în ultimii ani au fost vânduţi pe sume foarte rezonabile, atât Roşu cât şi Solomon, ambii la Poli. În locul lor au fost aduşi jucători tineri, cvasi-necunoscuţi, care nu au necesitat cine ştie ce cheltuială.

Cu două luni în urmă, Aurel Şunda, a înaintat conducerii clubului o listă cu câţiva jucători talentaţi, în mare majoritate din divizia C Timiş. Iată numele lor : **Sculici (Sânmartin) şi Pârva (Dacia)** — portari ; **Iliuţă şi Dan Gabriel (Electrica), Avram şi Sârb (F.Z.B.) Olariu şi Răcelescu (Poli), Bezercu (Şoimii Textila). Tudor (Nădrag)** — jucători de câmp.

Ei bine ! Nu numai că nu a fost adus încă nici un jucător din cei menţionaţi, dar între timp lotul s-a subţiat atât de mult încât, la primul antrenament, nu s-au prezentat decât 8 jucători (!?) legitimaţi la club. Ce s-a întâmplat ? Miţa, Samargi, Pavel şi Guţă au primit ordin de încorporare şi vor evolua, probabil, la Şoimii Textila, deşi încă nu au primit dezlegare. Răcelescu, care este jucătorul lui Poli, fiind împrumutat la U.M.T., a plecat la C.F.R., unde se pare că se află şi Kelemen, plecat fără aprobare din partea conducerii. Dacă ne mai gândim la faptul că şi jucătorii Cârpan şi Caraivan şi-au exprimat dorinţa să plece, atunci ne dăm seama că situaţia nu-i deloc rozâ.

Pe deasupra, un grup de „oameni de bine", din întreprindere, care se află de mulţi ani în anturajul echipei, de altfel oameni entuziasti dar mai puţin pricepuţi în fotbal, au vrut chiar să-l schimbe pe antrenorul Şunda !? Din fericire, s-a opus categoric, directorul întreprinderii, dl. ing. Aflan Târniceru. Dl. Gogoşanu ne-a declarat că nu se dorea schimbarea lui Şunda, doar numirea lui Ilie Rotariu ca antrenor secund. Dar ne întrebăm noi, de ce era nevoie, atunci, de atâta caz, când în mod normal secundul ar [illegible] antrenorul principal !

În alt subiect care a suscitat nu roase discu[illegible]an[illegible]rul lui Radu la Poli. Conducerea alb-violeţilor a oferit în schimbul lui Radu, patru jucători. Pe Răcelescu definitiv şi pe Pârva, Olariu şi Simedru împrumut 2 ani. Dar, din informaţiile pe care le deţinem, U.M.T.-ul a cerut suma de 27 milioane de lei, deşi acest lucru a fost infirmat de liderul de sindicat.

Desigur, multe probleme se vor rezolva, sau cel puţin aşa se speră, la 26 iulie, când va avea loc analiza activităţii sportive din cadrul clubului la toate ramurile sportive. Până atunci însă, echipa va pleca, în cursul acestei săptămâni, în cantonament la Băile Herculane. Din cei peste 30 de jucători care se antrenează, în prezent la U.M.T., vă enumerăm doar pe cei legitimaţi : **Albulescu, Mada, Corban, Steop, David, Trandu, Miclea, Vasco, Brânduşa, Radu Mic, Petrov şi Adi Şetu**, care însă datorită unei accidentări mai vechi, va fi supus, se pare unei noi operaţii, fiind chiar posibil să fie nevoit să abandoneze activitatea competiţională.

Deocamdată, Aurel Şunda a refuzat să comenteze situaţia de la echipa pe care o antrenează. Firesc, spunem noi. Aşteptăm, însă, comentariile conducerii...

SANDU USUSAN

Football news

■ **MITU şi STUPAR** sunt cunoscuţi ca fiind „copiii" lui Domide. Rămâne de văzut, dacă cei doi, nu vor suporta, acum, după înlăturarea lui Gigi consecinţele din cauza acestui epitet, şi vor fi apreciaţi în continuare la justa lor valoare.

■ **DORU CURA** îşi va ispăşi sancţiunea dictată de F.R.F. (şase etape suspendare), cu ocazia etapei de Cupa României, din 8 august. Astfel el va putea ocupa mult râvnitul post de antrenor secund la U.T.A.

■ **LA FINELE SĂPTĂMÂNII TRECUTE** au avut loc discuţii între conducerea administrativă şi sindicală a UCMR-ului şi SILVIU STĂNESCU. Antrenorul CSMR-ului are o mare încredere în directorul general al întreprinderii, ing. IOAN TUDORA şi a decis rămânerea în Reşiţa, deşi problema locuinţei a rămas deocamdată, în continuare, o promisiune. Silviu Stănescu trebuia să preia conducerea lui „U" Cluj, cu Remus Vlad pe post de director tehnic şi cu dl. Sima, directorul de la Banca Dacia Felix pe post de sponsor principal. Iată ce a declarat, antrenorul oltean : **„Dacă stau de vorbă cu trei antrenori la rând, fiecare ar spune despre mine că sunt..., nebun ! S-ar putea să iau cea mai mare plasă din viaţa mea... Dar nu pot lăsa această echipă de suflet descoperită. Nici un oraş nu mi-a plăcut cum îmi place Reşiţa. Şi soţia mea, care de patru zile plânge continuu, doreşte să rămânem aici. Atitudinea mea este a unui om care nu vrea să distrugă un colectiv. Prezenţa mea aici ar putea fi o pildă pentru jucători. Nu văd de ce ar pleca ei, dacă antrenorul care nu are nici casă... rămâne ! De şase ani de zile sunt considerat cel mai ieftin antrenor, cerând mereu doar casă şi serviciu soţiei !"**

Referitor la plecarea lui POTOCIANU, la Progresul, Silviu Stănescu a declarat : **„Ce să caute el acolo ? Ori Steaua sau Dinamo ori... acasă !**

■ **FO TII POLIŞTI, CEI DOI ADRIAN, CRĂCIUN ŞI STOICOV**, vor evolua la Progresul Bucureşti. Cel care a purtat negocierile cu conducerea lui Poli a fost tocmai Jackie Ionescu. Nu cunoaştem suma, dar cert este că a oferit atât cât au cerut diriguitorii alb-violeţilor.

■ **ACCIDENTARI.** Deşi nici n-au demarat bine pregătirile, bătăile de cap ale doctorului Ghilezan au început şi ele. CUCERZAN a făcut o uşoară entorsă în jocul cu Minerul Motru, în timp ce MACAVEI este suspect de menisc. Vina o poartă însă şi „Muca" care după o accidentare în primăvară, nu a respectat indicaţiile doctorului, ţinând gipsul doar 3 zile în loc de 10. Era şi normal. A venit nunta lui Florin Bătrânu !

■ **ANTRENORII CONTRA ARBITRILOR ARADENI !** Această dispută a avut loc însă pe terenul „Subcetate". Întâlnirea a fost arbitrată de vicepreşedintele clubului F.C. Aris, Ladislau Körösi, care a validat golul trei marcat de antrenori dintr-o clară poziţie de ofsaid. Scorul cu care s-a încheiat partida a fost 5-4 (3-2) în favoarea antrenorilor. Au marcat : **Ionuţ Popa (3), Bora, Tuşa**, respectiv **Ologeanu jr. (2), Bondar** (penalty) şi **Broşovsky** (nepotul regretatului Ladislau Broşovsky).

Au jucat formaţiile :

ANTRENORI : Jivan — Ţamboi, Birău, Gal, Bran, Varga, Bora, Tuşa, Tisza, Şchiopu, Bizău, Popa, Curuţiu, Găman, I. Leac, Sabău, Drăguceanu Drăuceanu, Mitrea.

ARBITRII : Vitan — Tripa, Ţintoiu, Gornic, Bogdan, Herţeg, Bondar, Ologeanu, Blaj, Mocanu, Huţ, Parasca, Miharth, Broşovsky, Ologeanu jr. Roşca, Ciurescu, Haraşi.

ANCHETA vest SPORT

10 ÎNTREBĂRI care ne vor chinui TOATĂ VARA

CĂLIN CHIŞBORA (director S.C. Astra Vagonul S.A.)

„CFR-ul împărtăşeşte soarta Astrei"

1. Nu are interes. Cea mai bună metodă de conducere pentru cineva care ţine la „scaun" e metoda „impersonală" care are câteva principii :

— nu deranja pe cei mari care te-au instalat ;

— neregulile fă-te că nu le observi ;

— fă compromisuri peste compromisuri pentru a menţine sistemul într-un echilibru relativ.

Această situaţie e profitabilă pentru toţi, cei mari fac legea, cei mici în funcţie de capacitatea lor de a se orienta rod şi ei un os iar inadaptabilii sau eventual cei ce au curajul să se răzvrătească sunt rejectaţi !

2. Ceea ce lipseşte de fapt majorităţii cluburilor din România : suportul financiar necesar asigurării condiţiilor de desfăşurare a activităţii fotbalistice la nivelul standardelor mondiale.

3. Nu cunosc. Dacă îmi permiteţi o speculaţie, probabil „COOPERATIVA".

4. Dacă Ianul l-a dorit pe Varga în curtea lui Dinamo şi pentru a-l convinge a folosit argumentul bani atunci mi se pare normal. Dacă intenţiile au fost altele e condamnabil.

5. U.T.A. a jucat după regulile ei şi în consecinţă a câştigat.

6. Cred că în plan psihic s-a greşit în pregătirea campaniei de primăvară. S-a acreditat ideea că U.T.A. a promovat sigur, că nu există contracandidate competitive etc. Această stare de lucruri în loc să creeze echipei o mentalitate de învingători (cum de fapt se dorea) a creat acea stare nefastă de „beţia a succesului". Bine că s-au trezit la timp.

7. Această întrebare prefer să o puneţi celor de la U.T.A.

8. Nu, nu cred. După rezultatele din tur C.S.M.R. a devenit candidată sigură la retrogradare.

9. Nu-l cunosc pe Ilie Pătruică şi nici rolul lui în angrenajul C.S.M.R.-ului.

10. C.F.R.-ul împărtăşeşte într-un fel soarta Astrei. E foarte greu rolul de „Cenuşăreasă" în care să ai mereu obligaţii faţă de echipa fanion a oraşului şi mai puţin drepturi. Personal mă bucur că C.F.R.-ul a reuşit să se salveze.

MARIUS DEMIAN (director C.S.Ş. Gloria Arad)

„Promovarea UTA-ei s-a făcut în limitele decenţei"

1. Este o întrebare complexă, la care greu se poate răspunde dintr-o frază. „Ordinea" trebuie începută la nivelul fiecărui club şi asociaţie sportivă, concomitent cu intervenţia A.J.F.-urilor şi a F.R.F. Oricum F.R.F. ar avea foarte multe de făcut în privinţa controlului şi autorităţii în teritoriu.

2. Profesionist sau mai puţin, „Poli" este un nume în fotbalul românesc. Un plus de competenţă, muncă şi resurse financiare.

3. Fiind departe de intimitatea jocurilor din Divizia Naţională, nu pot şi nici nu doresc să formulez păreri personale.

4. Domnia sa este indiscutabil o personalitate a fotbalului nostru. Dar cum nu de mult declara că **„toţi suntem pechinezi"**, se pare că este conştient că uneori apelează la metode mai puţin ortodoxe.

5. Într-adevăr returul lui F.C. Bihor surprinde. Dacă facem o aritmetică simplă a prestaţiilor în deplasare a celorlalte candidate (U.T.A., Jiul, Gloria) se pot pune multe semne de întrebare privind echipă arădeană. Sunt convins că promovarea U.T.A.-ei s-a făcut în limitele decenţei.

6. Cred că nu a avut forţa de joc suficientă pentru a trece peste TOATE obstacolele ce se ivesc la un joc de deplasare.

7. Nu văd ce obligaţii ar avea. După câte ştiu relaţiile dintre aceste cluburi sunt bune, iar pe viitor vor purta amprenta legilor fotbalului profesionist.

8. Întrebare la care se pot face doar speculaţii. Firiţeanu, de cele mai multe ori a urcat echipa în clasament, lucru care nu este neglijabil. Evitarea retrogradării însă, rămâne foarte dificilă pentru oricine.

9. Fotbalul reşiţean nu poate minimaliza eforturile dânsului, atât „înainte", cât şi acum. Vrând, nevrând, numele Pătruică are rezonanţă.

10. Problema nu poate fi decât internă. Dacă ne gândim că diferenţele de valoare dintre echipe sunt mici, orice seism intern le poate pune în situaţii dificile.

OVIDIU FORAI (redactor la cotidianul „Timişoara")

„Pe Reşiţa o salvau doar olandezii de la Milan"

1) După opinia mea, sunt două posibilităţi : federaţia sau nu poate să facă nimic, şi atunci ar fi cazul să lase locul... „derbedeilor" ; sau nu vrea, şi atunci, dacă peştele e putred, vă daţi seama cum e capul...

2) Mentalitatea, în special la jucători. A fi profesionist înseamnă să şi dai, nu numai să primeşti.

3) Nu pot să dau nume, pentru că nu am dovezi. Cred însă că 2 preşedinţi de club, mari boşi, învârt multe chestii.

4) Ianul a ştiut ce face. L-a scos practic din priză pe Varga. Şi cum o parte din Poli era Varga...

5) Nu, dar a trebuit să ţină seama de ele.

6) Este perioada în care Bihorul a urcat vertiginos. O **coincidenţă** care confirmă principiul echilibrului în natură.

7) Morale şi materiale. Achitate vor fi însă (dacă vor fi...), exclusiv primele. Un mulţam' nu costă nimic.

8) După opinia mea, Reşiţa scăpa numai dacă îi aducea pe cei trei olandezi de la Milan, chiar cu Dan Firiţeanu la timonă. Altfel, putea veni şi o cooperativă de antrenori, tot degeaba.

9) Nu cunosc.

10) La început a fost entuziasmul. Pe urmă au venit plafonarea, lipsa de perspective, uzura, fluctuaţiile de jucători. Şi, poate, prea multă suficienţă.

INTERVIURI „FURATE"

NU CONCEP BUNDES TEAM-UL FĂRĂ MATTHÄUS

Berti Vogts

După cum se ştie reprezentativa de fotbal a Germaniei a câştigat, recent, turneul dotat cu U.S. Cup, competiţie la care au mai luat parte echipele Braziliei, Angliei şi gazdele, formaţia S.U.A. Vă reamintim, totuşi, rezultatele înregistrate, de deţinătorii titlului mondial: 3-3 cu Brazilia, 2-1 cu Anglia şi 4-3 cu S.U.A. După acest succes, revista germană Kicker l-a abordat pe antrenorul Berti Vogts, aflat la cârma reprezentativei, din anul 1990.

REP.: Dle Vogts, ce importanţă are pentru dvs. câştigarea U.S. Cup, cu un an înaintea începerii Campionatului Mondial?

B.V.: Echipa a dovedit că a câştigat încrederea în forţele sale şi putem spera la apărarea cu succes a titlului, la World Cup '94. Doar faptul că ea a reuşit să revină după acel 0-3 din jocul cu Brazilia şi apoi să-şi adjudece trofeul, a demonstrat clasa şi puterea ei de luptă.

REP.: O dată cu acest turneu s-a încheiat al treilea an de când sunteţi antrenorul naţionalei. Ce puteţi remarca în mod deosebit în acest ultim sezon?

B.V.: Faţă de lunile trecute, echipa şi-a schimbat complet faţa. Acum este o formaţie cu un stil eminamente ofensiv. De asemenea s-a ajuns la o perfectă înţelegere între jucători şi antrenor.

REP.: Anul viitor, vă expiră contractul de 4 ani ca antrenor al naţionalei. Îl veţi prelungi?

B.V.: Atâta timp cât voi simţi plăcerea, voi practica în continuare această meserie. În momentul de faţă am încă o plăcere deosebită şi despre acest lucru nu trebuie să discutăm prea mult. Preşedintele federaţiei, Egidius Braun ştie exact ceea ce gândesc.

REP.: Aceasta înseamnă că hotărârea dvs. depinde mai mult de plăcere decât de rezultatul pe care îl veţi înregistra la viitoarele mondiale?

B.V.: Aceste lucruri merg în paralel. De aceea este nevoie de o prezenţă cât mai meritorie la mondiale. Dar cât timp văd şi simt că echipa merge şi îmi dau seama că prin munca mea pot fi folositor, voi continua.

REP.: Relaxarea şi entuziasmul dvs. la U.S. Cup au fost nemaiîntâlnite. Rareori poate un antrenor al naţionalei germane să fie atât de relaxat şi bine dispus cum aţi fost la acest turneu. S-a născut un nou Berti Vogts?

B.V.: Eu am rămas acelaşi din totdeauna. Dar m-am schimbat o dată cu instaurarea noului climat în cadrul echipei. Acum un an, la Europenele din Suedia, în sânul formaţiei era o atmosferă foarte încordată, tensionată. Acum băieţii sunt mult mai concentraţi, atât la antrenamente cât şi în timpul jocurilor. Această călătorie în America a scos în evidenţă armonia existentă, la ora actuală în lot.

REP.: Care a fost cel mai important câştig al turneului, referindu-ne la jucători?

B.V.: Faptul că am reuşit să rezolvăm problema extremei stângi, în persoana lui Christian Ziege. El a făcut trei jocuri de excepţie, realizând un adevărat salt calitativ.

REP.: Cum vedeţi problema flancului drept?

B.V.: Thomas Strunz şi-a valorificat şansa pe care i-am acordat-o. Sper că de această dată, el se va menţine la forma arătată.

REP.: Aţi declarat că vreţi să formaţi o echipă cu un joc ofensiv, dar marile victorii se obţin având la bază o defensivă bine pusă la punct, lucru care i-a cam lipsit reprezentativei, la U.S. Cup.

B.V.: Este adevărat. Trebuie să eliminăm greşelile de marcaj. Noi am analizat toate erorile comise şi în ultimul joc, împotriva Angliei, am demonstrat, deja, că suntem pe drumul cel bun. De asemenea nu trebuie să uităm faptul că Jürgen Kohler, de exemplu, nu a beneficiat decât de 12 zile de concediu, de la Euro '92, până în prezent.

REP.: Probleme s-au ivit şi la mijlocul terenului, unde Mätthaus a rămas dator, prin prestaţiile sale. Cum vedeţi rezolvarea?

B.V.: După accidentarea, mai veche, pe care a suferit-o Matthäus a depus eforturi enorme pentru a reveni la forma obişnuită, lucru care s-a reflectat în jocul lui. S-a achitat bine de sarcinile defensive, iar la începutul noului sezon, sunt convins că şi aportul lui ofensiv va fi corespunzător. De altfel, împotriva Angliei, a făcut cel mai bun joc, în naţională, după accidentare.

REP.: Deci vă bazaţi, în continuare, pe căpitanul Matthäus?

B.V.: Bineînţeles. La 17 iunie 1994, când vom juca la Chicago, în deschiderea Mondialului, sper ca Matthäus să-şi conducă, din teren, coechipierii. El este o piesă deosebit de importantă. Şi ca jucător, dar şi pentru felul cum îi impulsionează pe mai tinerii colegi, pentru modul cum le vorbeşte.

REP.: A înţeles Effenberg, ceva din lecţia pe care i-aţi aplicat-o după turneul din decembrie, din America de Sud?

B.V.: Acum el îl cunoaşte pe antrenorul Berti Vogts. Cred că va respecta înţelegerea noastră. Pericolul de a avea din nou ieşirile din trecut, nu-l mai întrevăd.

REP.: Aţi afirmat că jucătorii prezenţi la acest turneu au câştigat încrederea dvs. Aceasta înseamnă că Hässler, Doll, Kirsten şi Thom, care au absentat din diferite motive, sunt cei care au piedut?

B.V.: Nici vorbă. Eu ştiu că Hässler, în forma arătată la Campionatul European, este o piesă foarte importantă pentru noi. Şi ceilalţi pot îmbunătăţi jocul echipei prin calităţile de care dispun. La U.S. Cup am văzut că un lot de 19 jucători, după doar 3 jocuri, poate crea probleme, datorită accidentărilor şi suspendărilor. Oricum la World Cup, vom deplasa un lot de 22 de jucători.

Traducerea şi adaptarea
SANDU USUSAN

LOTHAR PE URMELE LUI KAISER FRANZ

Până nu de mult singurul fotbalist german care a reuşit să depăşească „graniţa" celor 100 de prezenţe în echipa naţională a fost Franz Beckenbauer. Cu ocazia turneului dotat cu US Cup, căpitanul campioanei mondiale „en titre", Lothar Matthäus, a îmbrăcat pentru a 101-a oară tricoul Bundes-teamului, ajungând astfel la 2 jocuri de recordul absolut, deţinut de „Kaiser" Franz. Iată care au fost cele mai importante momente din prestigioasa carieră internaţională a lui Matthäus, precum şi alte curiozităţi din viaţa lui fotbalistică:

• S-a născut la **21 martie 1961.** în localitatea **Erlangen.**

• A evoluat la echipele: **F.C. Herzogenaurachi (1970—79); Borussia M'gladbach (1979-1984); F.C. Bayern München (1984-1988); Inter Milano (1988-1992) şi din 1992, luna august,** din nou la **Bayern München.**

• **Primul meci** în naţională l-a jucat la **14 iunie 1980,** la Napoli, împotrivă Olandei (scor 3-2), în turneul final al C.E. 1980 din Italia.

• **Al 25-lea meci** în echipa naţională l-a disputat la **17 iunie 1984,** la Lens, împotriva României (scor 2-1), în turneul final al C.E. 1984 din Franţa.

• **Primul gol** pentru Germania l-a marcat la **30 aprilie 1985,** la Praga, în partida cu Ceho-Slovacia (scor 5-1).

• **Prima finală de campionat mondial** jucată a fost la **29 iunie 1986,** în Mexic, cu Argentina (scor 2-3).

• **Al 50-lea joc** în naţionala Germaniei l-a susţinut la **15 octombrie 1986,** la Hannovra, cu Spania (scor 2-2).

• A purtat **banderola de căpitan** al naţionalei, pentru prima dată la **25 martie 1987,** la Tel Aviv, într-un meci cu Israelul (scor 2-0, marcând şi un gol).

• **A îmbrăcat a 75-a** oară tricoul naţionalei la **10 iunie 1990,** la Milano, în partida cu Iugoslavia, în cadrul turneului final al C.M. '90 (scor 4-1).

• **La 8 iulie 1990 a jucat a doua finală de campionat mondial,** tot cu Argentina, la Roma (scor 1-0).

• **A înscris** pentru echipa Germaniei **19 goluri,** obţinând **59 de victorii, 22 de meciuri egale şi suferind 20 de înfrângeri.**

• **A 100-a prezenţă** în team-ul actualei campioane mondiale a avut-o în jocul cu S.U.A. (scor 4-3), din cadrul US Cup-ului.

• A participat la **3 turnee finale ale Campionatului European (1980, 1984 şi 1988),** la ultimul, din 1992, fiind accidentat nu a făcut parte din lot, şi la **3 turnee finale ale Campionatului Mondial (1982 — fiind rezervă, 1986 şi 1990).**

• **Cel mai frumos gol** pe care l-a marcat în naţională: al treilea din jocul cu Iugoslavia, câştigat de Germania cu 4-1, în turneul final al C.M. din Italia: **în urma unei acţiuni individuale pornită de la mijlocul terenului, a şutat senzaţional de la marginea careului mare, în colţul lung.**

• **A purtat pe tricou,** în echipa reprezentativă, numerele: **18,** în perioada anilor 1980-82; **13** în 1984; **8** în anii 1986-88 şi din 1990 **nr. 10.**

• **Înfrângerea care l-a afectat cel mai tare:** 0-1 cu Spania, la Euro '84 (gol primit în ultimul minut de joc), înfrângere care a eliminat Germania din competiţie.

• **Coechipierul căruia i-a purtat un respect deosebit:** Toni Schumacher.

• **Adversarul pe care l-a apreciat cel mai mult:** Diego Maradona.

• **Jucătorii germani pe care-i consideră cei mai serioşi:** Andreas Brehme şi Rudi Völler.

Palabras españoles

BANI ARUNCAŢI ÎN VÂNT!

Cotidianul spaniol „AS" a publicat recent, achiziţiile cele mai nerentabile ale jucătorilor „extranjeros", ale sezonului competiţional 1992-93. Vă prezentăm lista acestor jucători, în paranteză fiind trecut clubul unde au evoluat, precum şi naţionalitatea:

— **Bjelica** (Albacete, iugoslav), **Bursac** (Celta Vigo, croat), **Kiriakov** (Coruña, bulgar), **Galianin** (Español, rus), **Anghelov** (Osasuna, bulgar), **Stevanovici** (Osasuna, iugoslav), **Lăcătuş** (Oviedo, român), **Witschge** (Barça, olandez), **Vucevici** (Barça, iugoslav), **Milanko** (Cadiz, iugoslav), **Nilson** (Gijon, suedez), **Belodedici** (Valencia, român), **Dertycia** (Tenerife, argentinian), **Marcelo Rocha** (Rayo, brazilian), **Gutierrez** (Logroñes, uruguayan), **Esnaider** (Real Madrid, argentinian).

Din lecturarea acestor nume, probabil aţi constatat şi prezenţa internaţionalilor noştri, Lăcătuş şi Belodedici precum şi a unor jucători destul de valoroşi, dar care datorită concurenţei mari existente la cluburile respective şi regulamentului care nu permite decât 3 străini în teren, nu au prea jucat. Este cazul lui Witschge şi Dertycia. De asemenea, Vucevici şi Esnaider au evoluat mai mult la echipele „satelit" ale lui Barça şi Real în „Segunda Division"

TOTUŞI STRĂINII ÎN PRIM PLAN!

Din totalul celor 954 de goluri marcate în „Primera Division" 357 aparţin străinilor, ceea ce reprezintă 37,4%. În sezonul trecut în Spania au evoluat 118 străini: 78 europeni, 29 sud-americani şi un african, Wilfred, nigerian, la Rayo. Iată şi formaţiile în care tripletele jucătorilor „extranjeros" au marcat cel mai mare număr de goluri:

1. Real Sociedad — 52,1% (Oceano, Carlos Xavier, Kodro)
2. Celta Vigo — 52% (Gudelj, Bursać, Jurič)
3. Atletico Madrid — 50% (Luis Garcia, Schuster, Futre)
4. Barça — 49,4% (Laudrup, Stolchkov, Koeman).

NELU SERE

CU GÂNDUL DEJA LA NOUL SEZON

Fotbal C TIMIS

DORU VUŞCAN (Dacia Timişoara)

„Avem un singur obiectiv: promovarea în B"

30. 16. 4. 10. 77-44. 36 p (+6)

REP.: Având în vedere locul cinci ocupat în campionatul trecut, precum şi câştigarea finalei Cupei pe judeţul Timiş, cum apreciaţi evoluţia echipei?

D.V.: Formaţia pe care o antrenez împreună cu Florin Popovici şi Ion Chiţu, a avut în campionatul trecut o comportare bună şi a fost mereu în creştere de formă. Dovadă că ne-am situat pe un loc onorabil, mulţumind în mare parte, pe toţi simpatizanţii noştri, în ultima vreme tot mai numeroşi.

REP.: Se tot pomeneşte numele unor sponsori solizi, foarte ataşaţi de echipă. Care este adevărul?

D.V.: Este adevărat ce se aude. Deci, pe lângă — BEGA PAM — având-i director pe dl. ing. TODOR MARIN, echipa noastră mai este ajutată de încă doi sponsori: SOCCER S.R.L. — reprezentată de fostul nostru fotbalist DAN PITPAIAC şi — AVANPOST S.R.L. — o firmă româno-italiană reprezentată de dl. GH. RAHOVEANU. Toţi la un loc ne asigură condiţii deosebite din toate punctele de vedere. De aceea, nouă nu ne rămâne decât să ne pregătim, iar rezultatele nu vor întârzia să apară.

REP.: Care este lotul cu care ai terminat campionatul trecut?

D.V.: Pârva, Ponea, Nicola, Gligorovici, Tănăsoglu, Duţu, Nicolici, Sârbu, Mirescu, Koler I, Koler II, Iovan, Fercea, Olasz, Şuboni, Ciachir, Iliescu, Avrămuţ.

REP.: Spune-mi care este programul actual şi care vă sunt perspectivele viitoare?

D.V.: După o scurtă vacanţă la mare, unde au fost prezenţi toţi jucătorii şi familiile lor, ne-am reluat pregătirile în 12.07.1993 întărindu-ne cu câţiva jucători, iar la finele acestei luni vom pleca pentru 8-10 zile la Băile Herculane într-o pregătire centralizată dar, aceasta şi funcţie de programul din Cupă. După cum vedeţi la noi lucrurile se iau în serios şi nu este nici un secret să afirm că obiectivul numărul unu este promovarea în B. Acesta este şi visul preşedintelui nostru, Gh. Luşă!

REP.: Care, crezi că vor fi Principalele cotra-candidate?

D.V.: Cred că ne vom lupta doar cu Unirea Tomnatic şi Laminorul Nădrag..

REP.: Cum ar alcătui Doru Vuşcan selecţionata diviziei C — Timiş?

D.V.? **Pârva (Dacia), Lajos (Electrica) — portari; Gligorovici (Dacia), Sorescu (Electrica), Avram (F.Z.B.), Tănăsoglu (Dacia), Dan (Electrica), — fundaşi; Barc (F.Z.B.), Koler I (Dacia), Crăciun (Tomnatic), Lupuţiu (F.Z.B.), Rotariu (Electrica) — mijlocaşi; Olasz (Dacia), Mureşan (Electrica), Todea (F.Z.B.), Iliuţă (Electrica), Zamfirescu (Electrica).**

REP.: Cum ţi s-a părut calitatea arbitrajelor şi pe cine propui pentru topul primilor trei arbitri?

D.V.: Calitatea arbitrajelor o consider bună cu excepţia lui I. Korek şi a lui I. Dorgojan din meciurile: Sânmartin — Dacia şi Tehnolemn — Dacia. Primii trei; Z. Ciev, N. Grigorescu, Gh. Cuteanu.

DAN GÂRLEA

Fotbal C ARAD

ANGELO BLAJ (antrenor Blănarul Arad)

„Ce n-am reuşit noi... a reuşit regulamentul"

15. Blănarul 30 11 4 15 60-70 26 p. (—1)

REP.: Gelule eşti un antrepor norocos! Când totul părea pierdut şi echipa retrogradată... ai fost salvat de regulament, CPL promovând în divizia B, iar Astra reuşind evitarea retrogradării în ultima clipă, astfel echipa Blănarul reuşind să-şi păstreze locul în divizia C. Care au fost cauzele care au dus echipa într-o situaţie dramatică?

A.B.: După ce în tur am reuşit rezultate bune, încheind la 0 în clasamentul adevărului, returul a fost dezastruos, dar să ţinem seama că am întâlnit pe teren propriu pe primele trei clasate cu care am reuşit abia trei puncte. A mai fost o stare de suficienţă din partea jucătorilor, care s-au pregătit cum au putut şi când le-a permis obligaţiile profesionale.

REP.: La un moment dat s-a zvonit că patronul formaţiei, Aurel Dudaş, renunţă la lot şi desfiinţează echipa. Presupun că acum a revenit la sentimente mai bune.

A.B.: Ce nu spune omul la necaz. Este un om pasionat de fotbal şi nu renunţă aşa uşor la un colectiv unit, chiar dacă uneori i-a înşelat aşteptările. De altfel la sfârşitul campionatului când ne consideram retrogradaţi, el a avut tăria sufletească şi financiară de a organiza o întâlnire cu echipa şi de a oferi câteva sticle cu bere fiecăruia. Desigur când s-a aflat că rămânem totuşi în divizia C s-a bucurat alături de noi şi am pornit cu toţii la treabă.

REP.: Când aţi reluat pregătirile?

A.B.: Ne-am întâlnit pe data de 15 iulie 1993 cu întreg lotul, mai puţin D. Grişan care a optat pentru Agro-industrial Curtici. Continuăm pregătirile în Arad, iar din 25 iulie începem seria jocurilor amicale.

REP.: Conducerea tehnică rămâne aceeaşi?

A.B.: Nici nu se poate altfel. Împreună cu colegul meu Mihai Roşca ne vom ocupa de destinele echipei.

REP.: Am auzit că ai avut oferte din partea unor echipe arădene. Este adevărat?

A.B.: Chiar dacă ar fi adevărat sau nu, contează mai puţin. Nu pot să părăsesc această echipă de boemi cu care când ţi-e lumea mai dragă pierzi puncte acasă, dar din când în când mai câştigi şi în deplasare.

REP.: Îţi pun o întrebare la care poţi să răspunzi fiindcă eşti şi arbitru de fotbal. Cum apreciezi arbitrajele din campionatul recent încheiat?

A.B.: În general am avut arbitraje bune, cu excepţia unor meciuri, când rezultatul a fost influenţat în mare măsură de arbitri. Astfel am pierdut puncte pe teren propriu ceea ce ne-a adus în situaţia disperată în care am fost. În ultima etapă am jucat o partidă pe viaţă şi pe moarte cu colegii noştri de la Gloria Arad, ambele echipe fiind ameninţate cu retrogradarea. Am fost învinşi cu 2-1, fiind dezavantajaţi în câteva situaţii, terminând partida în zece oameni.

REP.: Care este în viziunea ta echipa diviziei C Arad?

A.B.: **Duckadam (CPL), — I. Petcuţ (CPL), M. Petcuţ (CPL), Arman (Pecica), Revnic (Blănarul) — Beserman (Pecica), Lazăr (Olimpia ISD), Labu (CPL), Cr. Avram (Olimpia ISD) — Şule (CPL), Cameniţă (Pecica).**

OVIDIU PĂCURARIU

MONDO vest SPORT

CIUGULIND DINTR-O SĂPTĂMÂNĂ

■ ITALIA a câştigat „Mondialul" veteranilor, dotat cu „Cupa Pele". În finală, „squadra azzurra" a întrecut Austria cu 2-0. Au marcat: **Sara (44, autogol) şi Causio (87).** Primele două ediţii, 1989 şi 1991, au revenit **Braziliei.**

■ KARL-HEINZ RIEDLE de la Lazio Roma va evolua din sezonul viitor la **Borussia Dortmund.** Suma de transfer este de 12,7 milioane DM.

■ Cunoscutul antrenor german UDO LATTEK s-a hotărât să se retragă definitiv din fotbal. Ultima echipă pe care a antrenat-o a fost **Schalke 04.**

■ Prin penalizarea cu 2 puncte a echipelor **Legia Varşovia şi L.K.S. Lodz,** datorită faptului că jocurile lor din ultima etapă de campionat cu Wisla Cracovia (scor 6-0) şi respectiv Olimpia Poznan (scor 7-1) au fost considerate trucate, titlul de campioană a Poloniei a revenit formaţiei clasate pe locul 3, LECH POZNAN. Totodată federaţia poloneză a amendat primele două cluburi cu suma de 3000 dolari şi le-a penalizat cu 3 puncte şi în viitoarea ediţie de campionat.

■ FAITH TERIM, în vârstă de 40 de ani, este noul antrenor al echipei naţionale a **Turciei,** luându-i locul lui Sepp Piontek.

■ **Comisia de apel a Federaţiei Italiene de Fotbal** a confirmat sancţiunea de retrogradare a echipei **Perugia** în Serie C1, locul ei urmând să fie luat în Serie B, de clubul ACIREALE. Perugia se face vinovată de a fi cumpărat două jocuri, în ediţia recent încheiată a campionatului Seriei C1.

■ Echipele PESCARA (Serie B) şi TARANTO (Serie C1) vor porni în noul an competiţional cu o penalizare de 3 şi respectiv 2 puncte în clasament. Acest lucru se datorează unui aranjament care datează din **ediţia 1991-92,** când Pescara era virtual promovată în Serie A şi a pierdut meciul cu Taranto (scor 1-2), ajutându-i astfel pe „ionici" să rămână în Serie B.

■ Miercuri, 14 iulie, a avut loc, la **Geneva,** tragerea la sorţi în **Cupele** Europene. Iată adversarele echipelor noastre şi alte jocuri mai interesante.

CUPA CAMPIONILOR EUROPENI

☆ Steaua — învingătoarea dintre Toftir B 68 (I-le Feroe) şi Croaţia Zagreb;
☆ Werder Bremen — Dinamo Minsk
☆ Dinamo Kiev — C.F. Barcelona
☆ Olympique Marseille — A.E.K. Atena.
☆ Honved Budapesta — Manchester United
☆ Omonia Nicosia sau F.C. Aarau — A.C. Milan

CUPA CUPELOR

☆ Universitatea Craiova — R.A.F. Riga (Letonia) sau Havnar HB (I-le Feroe)
☆ Hajduk Split — Ajax Amsterdam
☆ Standard Liège — Cardiff City
☆ Benfica Lisabona — G.K.S. Katowice

CUPA UEFA

☆ Dinamo — Cagliari
☆ Inter Milano — Rapid
☆ Gloria B-ţa — Branik Maribor
☆ Twente Enschede — Bayern München.
☆ Hearts — Atletico Madrid
☆ Nantes — Valencia
☆ Karlsruhe — PSV Eindhoven
☆ Lokomotiv Moscova — Juventus Torino
☆ Tenerife — Monaco

Jocurile sunt programate la 14-15 septembrie (turul) şi 28-29 septembrie (returul). Meciurile din preliminarii vor avea loc la 17-18 august (turul) şi 31 august-1 septembrie (returul).

■ **Bayern München** l-a achiziţionat pe columbianul ADOLFO VALENCIA, în vârstă de 26 de ani, de la **Independiente Santa Fé.** Suma de transfer 6 milioane DM.

■ DUNCAN FERGUSON de la Dundee United, a fost transferat, pentru suma record de **4,5 milioane lire sterline,** la Glasgow Rangers.

■ CALCIO MERCATO s-a încheiat pentru jucătorii autohtoni. În privinţa „stranierilor" se mai pot face tranzacţii până la 10 august. Iată cele mai importante „mişcări" efectuate în ultima săptămână:

— SAMPDORIA l-a achiziţionat pe **Marco Rossi** (1,7 miliarde lire, de la Brescia); **Alberigo Evani** (500 milioane lire, 261 prezenţe în Serie A, 17 goluri marcate, de la Milan); **David Platt** (8 miliarde lire, 45 prezenţe în Serie A, 14 goluri marcate, de la Juventus); **Ruud Gullit** (1,4 miliarde lire, de la Milan, după ce a fost anunţat ca sigur la Torino). Au părăsit clubul lui **Paolo Mantovani: englezul Des Walker,** cedat la Sheffield Wednesday şi italienii **Eugenio Corini şi Renato Buso,** transferaţi la Napoli.

— MILAN l-a împrumutat pe **Florin Răducioiu** pentru un an de la Brescia pentru suma de 4,8 miliarde lire. Răducioiu va avea un salariu de 650 **milioane de lire pe lună!**

— UDINESE a primit 8 jucători de la Inter, în locul „regizorului" **Dell'Anno:** portarul **Caniato,** fundaşul **Rossini** şi mijlocaşul **Dell Vecchio.**

— TORINO şi-a asigurat serviciile croatului **Robert Jarni,** de la Bari.

— CAGLIARI l-a obţinut pe foarte solicitatul **Massimiliano Allegri** de la Pescara, 26 ani, 32 de prezenţe în Serie A şi 11 goluri marcate, în schimbul cedării lui **Gianluca Gaudenzi** şi a sumei de 4 miliarde de lire.

— REGGIANA l-a achiziţionat pe vârful lui Genoa, **Michele Padovano.**

AMERICA DE SUD

Cine va vedea „STATUIA LIBERTĂŢII" ?

Începând de duminică, 18 iulie şi până la 19 septembrie se va desfăşura marea bătălie pentru obţinerea biletelor pentru World Cup '94 şi pe „continentul de foc". Din cele două grupe se vor califica 3 sau 4 echipe. Din grupa a II-a se vor califica formaţiile clasate pe primele două locuri, în timp ce din grupa I doar cea clasată pe locul întâi. Echipa de pe locul secund va disputa un joc de baraj cu câştigătoarea meciului **Canada—Australia.** Vă prezentăm programul complet al celor două grupe:

GRUPA I
ARGENTINA — COLUMBIA — PARAGUAY — PERU

1 VIII Columbia — Paraguay şi Peru — Argentina; 8 VIII Paraguay — Argentina şi Peru — Columbia; 15 VIII Paraguay — Peru şi Columbia — Argentina; 22 VIII Paraguay — Columbia şi Argentina — Peru; 29 VIII Argentina — Paraguay şi Columbia — Peru; 5 IX Peru — Paraguay şi Argentina — Columbia.

GRUPA A II-A
BRAZILIA — URUGUAY — ECUADOR — BOLIVIA — VENEZUELA

18 VII Venezuela — Bolivia şi Ecuador — Brazilia; 25 VII Venezuela — Uruguay şi Bolivia — Brazilia; 1 VIII Uruguay — Ecuador şi Venezuela — Brazilia; 8 VIII Bolivia — Uruguay şi Ecuador — Venezuela; 15 VIII Uruguay — Brazilia şi Bolivia — Ecuador; 22 VIII Bolivia — Venezuela şi Brazilia — Ecuador; 29 VIII Uruguay — Venezuela şi Brazilia — Bolivia; 5 IX Uruguay — Ecuador şi Brazilia — Venezuela; 12 IX Uruguay — Bolivia şi Venezuela — Ecuador; 19 IX Brazilia — Uruguay şi Ecuador — Bolivia.

SECRETOMANIA (II)

... Început de vară '93 ... Bocșa ... Pe rol, în câteva minute, Metalul-Corvinul ... El : ex Poli, actualmente Corvinul. Eu : actualmente Radio Timișoara și oarece suflet pentru Sport Vest. Zic : ce faceți, dom' profesor în următorul sezon ? Zice : rămân la Corvinul. Zic : sigur ? Zice : evident. Și continuă : fie măcar pentru sufletul bun al acestor oameni, care m-au primit cum m-au primit, după plecarea de la Timișoara ! Zic : nu v-ați plictisit de eternul început de drum ? Zice : nu, deloc. Pentru că avem mult de lucru. Avem un grup valoros de tineri în vizor cu care vom reconstrui echipa și abia când nivelul pretențiilor va fi atins, vom ataca promovarea, desigur cu șanse ! Zic : vorbiți așa pentru că ne asistă și dl. Petcu, sau sunteți convins cu adevărat de ceea ce-mi spuneți ? Zice : sigur că sunt convins, ba chiar mai mult, sunt încă sub contract. Așa că nu plec nicăieri ! Zic : nici la Poli ? Zice : în nici un caz ! Zic : ce părere aveți de rezultatul de la Kosice ! Zice : aaaaa, păi a fost cea mai modernă concepție de prezentare în teren a unei echipe de fotbal (cea a lui Dinu, bineînțeles !) Zic : dom' profesor, vă știu vechi prieten cu Dinu, dar nici chiar așa ! Zice : sigur, dar nu într-atât încât să ... adică, mă-ntelegi ... aici eu judec de pe pozițiile specialistului, iar voi ... ei bine, voi, ... aruncați tot ce-aveți mai subiectiv în față ... sunteți pătimași și tendențioși ... dar poate că asta mi-a plăcut la voi, că îmi trăgeați câte o conferință de presă de-mi pierea tot cheful ... uite și aici ... dacă ar mai veni și ăla și ăla ... și ălalalt ... și X ... și Y, cred că mi-aș lua lumea în cap ! Da' rămân pe-aproape, că vă iubesc. Și mi-e dor de voi ! Zic : pe bune, dom' profesor ? Zice : pe bune ! Zic : baftă, dom' profesor. Și mai vorbim ! Zice : Mai vorbim ...

... Toiul verii '93 ... Timișoara ... Pe rol, de câteva zile, Jackie Ionescu la ... Progresul ... adică nu ! Progresul S.A. O denumire cu pretenții, cu un director cu și mai mari pretenții : Cornel Dinu. Adică, lupul paznic la oi !!! Bine, procedura a devenit de-a dreptul banală, asemănătoare cu alte promo-

CÎINII LATRĂ, CARAVANA TRECE...

de Miki Junea

vări, vezi activiști catastrofali în postura de prefecți, directori incompetenți actuali miniștri sau foști prefecți compromiși, promovați prin guvern ! Dincolo de această procedură, urmează partea cea mai neplăcută a dialogului cu o persoană iubită, în momentul când dragostea a dezamăgit : un fel de decontare a sentimentelor avansate în măsura în care sentimentele pot constitui ceva bun de contabilizat ! Deci : când ați fost sincer, dom' profesor ? În debutul acelei dimineți — of, ce mult a trecut de-atunci — când ați telefonat cuiva dispus să v-asculte și să dea curs dorinței dvs. de-a da în vileag toate aranjamentele la care colectivul pe care-l conduceați era dispus să se preteze, cu o singură excepție : a dvs. ? Sau în momentul în care v-ați retras de la POLI demn și seniorial, așa cum dealtfel am mai scris în această rubrică, dovedindu-vă incompatibil cu degringolada unei conduceri care avea să ne aducă pe toți în pragul disperării ? Deși ca să fiu sincer, există și păreri care afirmă că ați plecat pentru că v-a fost frică să nu retrogradați a doua oară ! Sau poate atunci când ați dialogat cu mine, dar numai în sinea dvs. ! Cuprins și dvs. de secretomanie ați servit o pistă, evident falsă, cea reală fiind evident, ținută la păstrare !

Dom' profesor, aș dori enorm ca Progresul să însemne un real progres în viața dvs. ! Dar nu uitați că ați mai avut un mariaj nereușit cu Bucureștiul și ca să fiu foarte exact, pentru noi, ăștia de dincoace de munți, colaborările cu miticii n-au dus la nimic bun. Și asta pentru că noi nu însemnăm mare lucru pentru ei. Adică, doar o cantitate infimă, care slujește la trecut puntea, apoi suntem vânduți cu zâmbetul pe buze. Dacă vreți, vă stau oricând la dispoziție cu exemple, numai că ele nu constituie subiectul acestei rubrici, și chiar dacă ar fi altfel, câinii latră ... caravana trece ! Cu alte cuvinte, dacă te amesteci, întărâți, riști să te mănânce porcii, ori aici trebuie avut grijă, mare grijă dom' profesor, pentru că sunteți pe un vulcan care fierbe !

Cam atât, dom' profesor. În rest vă asigur că sunt în continuare perplex !

FAȚA NEVĂZUTĂ A „STELELOR"

FALIMENTUL LUI ROGER MILLA

Bătrânul campion și-a pus la licitație toate trofeele sale, printre care și „Balonul de Aur" al Africii, cucerit în 1976, pentru a-și plăti datoriile acumulate în Franța. În Camerun, presa l-a atacat vehement.

Trofeele lui Roger Milla, cel mai faimos fotbalist african al tuturor timpurilor, au fost puse la licitație. Închise într-un magazin din Montpellier, în Franța, din 1989 tricouri, cupe, medalii și alte premii au fost vândute public, încasările fiind folosite pentru a acoperi datoriile pe care Milla le-a acumulat pe teritoriul francez.

Dar să o luăm în ordine. În 1989, Milla, la 37 de ani, și-a încheiat cariera de profesionist. A abandonat Montpellier-ul, ultima echipă franceză în care a evoluat și s-a întors în Camerun, la Olimpic din Mwolye. În 1990, cu ocazia mondialelor, Milla a fost convocat în ultimul moment, cu greu suportat însă de colegii de echipă, care-l considerau mult prea bătrân. Cu ajutorul unor injecții de Gerovital, valorosul atacant i-a uimit pe toți, purtând Camerunul până în sferturile de finală, fiind ales și al patrulea jucător al Mondialului.

Roger s-a dovedit a fi însă un mare risipitor de bani, el neștiind să exploateze nici „gloria italiană" și astfel după trei ani, lucrurile lăsate în Franța au devenit o încântare pentru alții.

500.000 lire italiene pentru 10 tricouri originale ale naționalei argentiniene printre care și cel a lui Maradona, 160.000 lire pentru mingi cu autografele unor mari echipe de fotbal, 150.000 lire pentru alte cupe și diferite medalii, ajungând până la 192.500 lire pentru „Balonul de Aur" al Africii, câștigat în 1976, când Milla îmbrăca tricoul lui Tonnerre Yaounde, echipa capitalei Camerunului, iată prețurile la care au fost vândute prețioasele obiecte. În Camerun rămânând foarte puține. Tocmai acolo unde Milla era considerat un adevărat erou național, un Dumnezeu al fotbalului. Faptul că el și-a abandonat trofeele, din 1989, la Montpellier, nu a fost cunoscut de presă și nici de suporterii lui. În Camerun exista dorința ca această panoplie de trofee să fie folosită pentru a crea un muzeu, care să rămână veșnic în memoria celui mai bun jucător african al tuturor timpurilor.

De aceea, la aflarea adevărului, ziarele locale au fost extrem de dure, cu marele campion : **„Falimentul unui erou", „Leul neimblânzit"**, fiind câteva din titlurile care se puteau citi.

Milla, în ultimele 12 luni, nu a văzut nici un ban din salariul său, ajungând într-o situație dificilă, dar camerunezilor nu le pasă de unul care a lăsat în Franța o parte din istoria națională ...

Acum, la licitație, a fost pusă și reputația lui Roger Milla. Dar a rămas nevândută ..

SANDU USUSAN

ROGER MILLA

Născut la 25 mai 1952 la Yaoundè
Înălțime : 1,76 m
Greutate : 72 kg

PALMARES

— 56 selecții în echipa națională
— 2 participări la turneul final al C.M. (1982 și 1990).
— cîștigător al Cupei Africii, cu echipa Camerunului (1984 și 1988)
— câștigător al Cupei Intercontinentale (Africa-Asia, în 1985)
— campion al Camerunului în 1972 cu Leopards de Douala.
— câștigător al Cupei Camerunului în 1974 cu Tonnerre de Yaoundè
— câștigător al Cupei Cupelor africane în 1975
— câștigător al Balonului de Aur African în 1976 și 1990.
— câștigător al Cupei Franței în 1980 și 1981 cu Bastia
— a disputat 219 jocuri, înscriind 62 de goluri, în prima divizie din Franța, îmbrăcând tricoul echipelor : Valenciennes, Monaco, Bastia și Montpellier.
— a disputat 91 de meciuri, înscriind 38 de goluri, în divizia secundă din Franța, la echipele Saint-Etienne și Montpellier.
— a jucat 42 de partide, marcând 22 de goluri, în Cupa Franței.
— a evoluat în 8 partide, în cupele europene, cu echipe franceze.

REPLAY

■ **„Cei de la Sport Vest n-au considerat necesar să publice și răspunsul nostru, al jucătorilor, la cele afirmate de antrenorul Chimiuc (...)".** Pasajul e reprodus din Gazeta Sporturilor de joi, care zice că îl citează pe Stoicov, care ar fi vizitat respectiva redacție marți. Marți. Îi informăm atât pe d-nii de la Gazetă cât și pe d-nul Stoicov că marți a fost chiar ziua în care a apărut ziarul nostru cu dreptul la replică al numitului Stoicov. Dacă poziția Gazetei nu ne mai surprinde mult (informații false, neverificate), ne miră atitudinea lui Stoicov care știe foarte bine că întotdeauna, fără excepție, am acordat spațiu, în virtutea dreptului la replică, oricui. Și mai ales jucătorilor, pentru care noi avem o anume slăbiciune.

Ca să fim sinceri până la capăt, Stoicov ne-a mai spus ceva. Ceva ce n-am publicat. E vorba despre o afirmație explozivă în legătură cu meciul cu C.S.M.R.-ul. Am considerat, după îndelungă chibzuință, că e PREA explozivă și tare, prin urmare nu am publicat-o. Am considerat că procedee, din cele la care se referea Stoicov, fac alții la scară mult mai largă și nimeni nu ia vreo măsură. Ar fi păcat, am zis noi ca — dintr-o vorbă fie ea și adevărată, publicată de noi — Poli să joace rolul țapului ispășitor.

Sunt convins că nu e prea limpede ce-am spus mai sus, dar altfel nu se poate. Oricum, cei care sunt mai aproape de fenomenul fotbal, au sesizat probabil cam despre ce e vorba. Și sperăm să ne dea dreptate.

■ Desigur că nimeni nu e de neînlocuit. Nici Gigi Domide. Numai că în cazul lui se pun mai multe probleme. Omu' a reușit o performanță așteptată de arădeni de atâta amar de vreme. Și ratată, anul trecut, tocmai de cei care l-au dat acum afară. Pe urmă, mai trebuie spus că a reușit promovarea în ciuda unor adversități manifestate, cei drept, doar prin culise. N-or fi fost ele la vedere, dar suntem destui cei care le cunoaștem. Apoi, indiferent ce ponderi a avut „jocul de picioare" în campania de promovare, indiferent deci de aportul conducerii în .. contracararea în special a Bihorului, rolul antrenorului nu poate fi marginalizat.

Pe de altă parte contractul e contract și nerespectarea lui, mai ales când obiectivul a fost atins, nu denotă altceva decât neseriozitate.

Iar despre aducerea lui Coco Dumitrescu, ce să zic ? Mi-e teamă să nu jignesc o legendă vie a fotbalului arădean. Totuși, mă-ndoiesc că, pensionat de atâta vreme, chiar dacă a fost nelipsit de pe stadion, Coco este la zi cu problemele. Spre binele U.T.A.-ei aș vrea să mă înșel.

■ Cine n-a urmărit TVT 89, duminică noaptea spre luni, are ce regreta. Am urmărit un foarte reușit interviu cu Ioan Timofte II, un excelent interlocutor. Surprinzător de modest față de alte .. cazuri. Am reținut, în special, răspunsul său la întrebarea dacă se consideră vedetă. Nu, a spus Tim, nu sunt vedetă. Persoană publică, da. Vedetele de foarte multe ori, le fabrică mass-media.

Just. Iar mie mi-a fugit gândul la Madonna.

■ Olympique a câștigat C1, dar patria nu-i e atât de recunoscătoare pe cât se așteaptă Tapie. Căci, iată, scandalul cu meciul cu Valenciennes i-a amploare și lucrurile se complică. În Italia, chiar dacă la eșaloane inferioare, se iau măsuri drastice. În Polonia, primele două clasate sunt sancționate și titlul este atribuit celei de-a treia. Numai la noi se știe aproape totul, dar câinii latră degeaba (ca Miki Junea) la caravana F.R.F.-ului. Acum însă, nici măcar nu se mai poate spune că, **„și la alții e mafie și tot nu se-ntâmplă nimic"**. Iacă-tă că se-ntâmplă. Și, cum spuneam, tocmai la Marseille.

■ Auzisem de multă vreme, sub formă de zvonuri și insinuări mai mult sau mai puțin fondate, de cuplul așa-zis mafiot (uf, nu mai scăpăm de familia asta de cuvinte) care conduce clubul Sportul Studențesc. Iată că în sfârșit, cineva din interior spune lucrurilor pe nume. Este jucătorul Răduță, care la cei doi îl mai adaugă și pe impresarul Octavian Ionescu **„care, fără nici un drept și fără vreo bază legală, se erijează în managerul Sportului Studențesc". Mai aflăm „cu excepția juniorilor promovați, nu fără interese materiale, toți ceilalți jucători sunt împotriva conducerii, care are în frunte doi oameni puși numai pe căpătuială : MAC POPESCU și EUGEN BANCIU".**

Să vedem contraatacul. Îl voi urmări din ... CONCEDIU. Ura ! ! Să nu mai aud de nici un redactor-șef!

— MAX —

REPLAY

MANAGMET S.R.L
GENERAL MANAGER
...SS

Tiparul executat la
S.C. „HELICON" BANAT S.A.

Vest Sport — Timișoara, str. Paris nr. 2 A, tel. 096/13 63 11 int. 174. Director onorific : MARCEL TOLCEA.

COLECTIVUL REDACȚIONAL : Duki Popovici — redactor șef, Radu Suciu — șef departament fotbal intern, Sandu Ususan — șef departament fotbal extern, Ovidiu Păcurariu, Petru Fuchs, Mihai Comșulea.
COLABORATORI PERMANENȚI : C-tin Grigore, Ștefan Marton, Vlad Sinitcanu, Marius Dura, Dan Bârcă Grama, Ghiță Ochișor, Ho st Szeibert, Mircea Cosma, Raul Spiller, Dan Gârlea, Silviu Florescu.
REPORTERI SPECIALI : Lucian Gheorghiu, Ioan Dorin Voinea, Nelu Sere.

DIRECTOR COMERCIAL : Marian Popovici. ȘEF COMPARTIMENT DIFUZARE : Cristian Simedrea.
PAGINARE ȘI TEHNOREDACTARE : Nicu Berechet ; LINOTYP : Mircea Gui și Tiberiu Lazăr.

Fuchs, în avion, îl salvează pe Dorinel Munteanu !!

SPORT vest

● Anul III ● Nr. 29 (83) ● 27 iul. - 2 aug. '93
Apare marți ● 8 pagini — 50 lei
Publicația se difuzează în județele Arad, Bihor, Caraș-Severin, Hunedoara, Alba, Timiș

MAGNET MAGNET MAGNET MAGNET

SIMBOLURI LA POLI: „JIDANU" PLEACĂ, „OLTEANU" RĂMÂNE

Călin Rosenblum
așteaptă telefonul lui Puiu Rappaport

Sorin Vlaicu
a primit faxul de la „Zvezda"

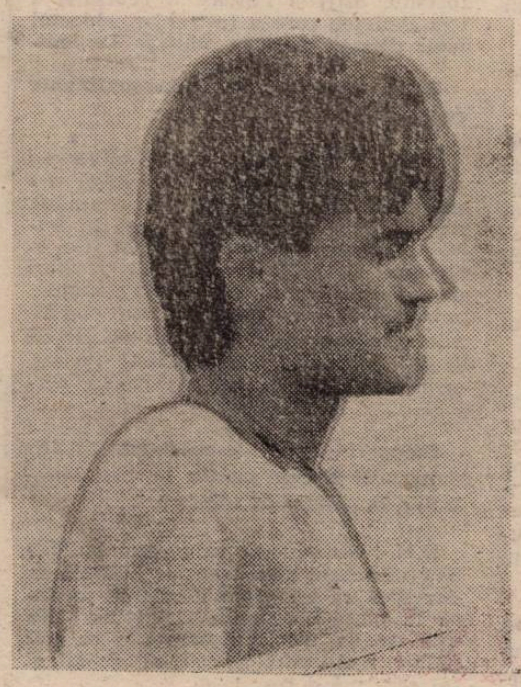

Vocea Porumbelului Huiduit

(nu iese fum fără zvon, nici secund la C.F.R.)

● Deziluzie la poalele Vezuviului... La plecarea echipei Napoli, spre cantonamentul de la Madonna Di Campiglio, au fost prezenți doar 2 (doi) tifosi! Ciro Ferrara i ragazzi nu trebuie să fie necăjiți pentru că la plecarea C.F.R.-ului spre Herculane, pe lângă că n-a fost nici un drucker, n-au fost nici măcar antrenorii secunzi, Fane Bathory și Dan Păltinișan?! Dacă tot a trecut Doctoru' la economii, n-am înțeles ce caută în lot un băiat de chelner?!? O fi tot pentru șporuit?! Să nu se mai complice cu ospătarii de la „Minerva" ■ Vă întrebați poate de ce Poli și U.M.T.-ul s-au cazat la „Hercules" și C.F.R.-ul la „Minerva", că doar feroviarii au fost în iarnă și ei la „Hercules". Păi tocmai aia e, că au fost dar au uitat să-și încheie socotelile... Se ciripește pe malul Cernei de o gaură de 1 (unu) milion. ■ Nea Tavi Foale, adoptând metoda lui Benito Floro, face deocamdată pregătire fizică. Meciurile sunt interzise. De aceea l-a refuzat pe Ghiță Chimiuc, săptămâna trecută. Șundică, abia venit la Herculane, nu l-a refuzat, argumentând: „Pentru U.M.T. e o cinste să joace cu Poli". Și i-a întins... pe cinste pe poliști, într-un 3-4 care a durat... două ore. ● Nu știm ce pun la cale băieții de la Reșița, dar, în paralel cu antrenamentele, se antrenează și pentru mitinguri. Și totul din fugă! Orice persoană neagreată în „Valea Domanului" este întâmpinată cu un „huooo" prelungit. E cazul lui Ion Copăcianu, dar și al vestsportmanului Petru Fuchs. Dirijorii „tribunei mutate în teren" sunt Petrescu și Lupu. Ultimul se simte chiar deranjat din antrenament, dacă e să ne luăm după ce i-a șuierat, printre dinți, lui Fuchsi, din alergare. Acum stau eu și mă întreb cine l-a deranjat pe Lupu în meciul cu Farul (0-3)? Că Fuchsi era, ca deobicei, la poarta oaspeților unde n-a avut șansa vreunei poze. Păcat că n-a avut nici acum Canon-ul la îndemână să-i tragă lupuletului fioros un prim plan cu dantura, să-l băgăm în prima pagină! Poate prinde și-un contract în spotul cu „Norvea Ultra Alb". Să-l întrebăm atunci: „Da' cu fotbalu' cum stai?"

ION GOLUMBU

brigada FOOTBALL NEWS pe teren

Timișoara s-a mutat la Herculane

● Șunda absent de la ședința UMT-ului ●

● Tavi Foale rupe „legea tăcerii" ●

● Ilie Rotariu nu-l înțelege pe Pinto Vușcan ●

La Moneasa, pe urmele UTA-ei

● „Coco" Dumitrescu nu-l vrea pe Vaișcovici ●

● A fost sau nu grevă la UTA ? ●

● Ce are Ion Pop cu Flavius Domide ? ●

DORINEL MUNTEANU

„FAIR-PLAY-UL L-AM ÎNVĂȚAT ACASĂ, ÎN BANAT!"

Avionul companiei TAROM a decolat din Caransebeș în direcția București. Alături de mine, în avion, Dorinel Munteanu, căruia îi împrumut ultimul „Vest Sport". Îl citește cu multă atenție până la primul „gol"... de aer, când, cel ce aterizase și decolase de 58 de ori în turneul american, se face alb ca varul, începe să transpire abundent și ca în orice debut de meci, își face nenumărate cruci... Concluzia: lui Dorinel îi e frică de avion! Cel mai bun remediu — un interviu, pentru a-i distrage atenția de la denivelările șoselei... aeriene:

Rep.: Cu ce ocazie pe acasă?

D.M.: Am venit la ai mei pentru 24 de ore, fiindu-mi dor mai ales de fiica mea Bianca. După turneul din Germania și Olanda, la care voi participa cu Dinamo, vom intra în linie dreaptă cu pregătirile și n-o să mai am timp să-mi văd părinții până la iarnă.

Rep.: Urmează întrebările dificile. Vei continua cu Dinamo?

D.M.: Am avut oferte din străinătate, dar nu prea tentante. Cu excepția celei venite de la F.C. Malines, din Belgia, pe care o voi analiza cu conducerea clubului în următoarele zile. Dacă și aceasta va deveni neavantajoasă cu siguranță voi rămâne.

Rep.: Cum ai primit revenirea lui Halagian?

D.M.: De la venirea mea la Dinamo m-am înțeles perfect cu acest antrenor foarte dotat dar de o duritate extremă din anumite puncte de vedere. La revenirea lui, se pare, acele „duricăți" s-au mai „înmuiat"... El a devenit mult mai ponderat și mai calculat și cred că vom face treabă foarte bună.

Rep.: După meciul CSMR — Dinamo, când din „tradiționalul" dor de răzbunare față de echipa de la care ai plecat, i-ai „executat" pe foștii tăi colegi, am remarcat că n-ai dat mâna cu Dan Firițeanu, fostul tău antrenor. De ce?

D.M.: Regret această omisiune și îi cer scuze profesorului care a fost unul dintre cei care m-au trimis spre fotbalul de performanță, dar eram atât de influențat de miza jocului și de faptul că CSMR era cât pe aci să ne învingă... Dacă acel meci se disputa la sfârșitul campionatului, Dinamo nefiind angajată cu vreo miză, fiți sigur că nu dădeam gol... Atunci eram în... cărți! Mi-am făcut doar datoria. Fair-play-ul și corectitudinea le-am învățat de acasă, de aici, din Banat!

Rep.: Cum a fost acel „senzațional" Dinamo — Selena?

D.M.: Cu mâna pe inimă, vă pot spune că speculațiile apărute în presă fost ... speculații. Dinamo nu-și putea permite să piardă campionatul și să intre în „vreun aranjament", cum s-a vehiculat. Băcăuanii au avut două șuturi pe poartă, dintre care unul a fost gol...

Rep.: Ce părere ai despre dezastrul de la Kosice?

D.M.: A fost o înfrângere rușinoasă, meciul s-a pierdut tactic, dar a avut un moment crucial, la 2-2. Dacă Lung nu făcea hențul acela din care am luat al treilea gol sigur câștigam... Mai avem totuși șanse! Chiar cu egal la Kosice, tot cinci puncte ne trebuiau pentru calificare.

Rep.: Cum vezi venirea (dacă se perfectează) a lui Pușcaș la Dinamo?

D.M.: Am stat tot timpul în cantonament împreună cu Cristi. Cred că așa l-am încurajat. E un băiat tânăr și talentat care ar putea să-mi ia imediat locul, dacă eu voi pleca la Malines. Sau chiar să jucăm împreună... Oricum, ar fi asigurată ștafeta fotbalului bănățean. Îi doresc să joace la Dinamo măcar atât de bine cât am jucat eu.

Rep.: Ce părere ai de evoluția meteorică a CSMR-ului în divizia națională?

D.M.: Îmi pare foarte rău de retrogradarea foștilor mei coechipieri. Dacă erau mai atenți în tur și pregăteau cum trebuie începutul de campionat, poate acum eu veneam la CSMR și nu Pușcaș la Dinamo!! A fost echipa care în deplasare nu s-a apărat niciodată destructiv, a plăcut tuturor, iar mie mi-au plăcut mai ales Bosca, Lupu, Potocianu, Szijj și Pușcaș. O revelație a fost Panescu care a fost chiar, obiectul unor discuții de a fi adus la Dinamo.

Rep.: Cum vezi lupta în continuare cu Steaua?

D.M.: Tradiționalii noștri adversari au acum un mic avans. De la ei n-a plecat decât antrenorul cu secundul, dar a venit un alt nume mare în fotbalul românesc Emerich Jenei. De la Dinamo au plecat o serie de jucători de bază. Chiar nucleul a fost spulberat. Selymesi și Timofte fiind pierderile cele mai mari. Dar cu achizițiile făcute, printre care și Cristi Pușcaș, sperăm să reușim suplinirea celor plecați.

Rep.: Dacă ai fi președintele lui Dinamo, cât ai cere pentru Dorinel Munteanu, în cazul unei oferte?

D.M.: Nu știu cât va cere clubul Dinamo în cazul unui transfer la Malines, dar sper ca toate tratativele să se ducă la peste un milion de dolari! Nu este treaba mea, important e ca toți să fie mulțumiți. Și eu, și clubul și cei care mă doresc la ei.

Rep.: Cum privești venirea lui Iordănescu la cârma națională?

D.M.: Toți care au condus echipa națională sunt oameni capabili, de aceea sunt puși, așa că, pentru mine, numirile lui M. Rădulescu, Dinu și acum Iordănescu nu m-au bucurat, nici întristat, ci m-au ambiționat să fac cât mai mult pentru culorile României. Acum este momentul să redresăm tot ce am stricat la Kosice.

Rep.: Cum explici că, la Reșița, nici Dorinel, nici Panduru, nici Ciurea, nici Iovan, nici Goanță și nici alții nu au reușit promovarea, în timp ce la alte echipe au devenit lideri?

D.M.: Reșița este o rampă de lansare a jucătorilor tineri. Și eu m-am copt după ce am plecat, la 19 ani, de la Reșița, întâlnind la F.C. Olt pe S. Stănescu și M. Bondrea. Dacă toți jucătorii de valoare plecați de la Reșița erau în același timp împreună, niciunul nu pleca, stadionul din Valea Domanului era poate gazda unor meciuri din cupele europene. Cât am fost la Reșița am colaborat foarte bine cu prof. Firițeanu. Cu el la timona echipei, și în acea componență, la care aș mai adăuga pe Potocianu, Pușcaș, Cr. Alexandru și Bosca, eram lejer pe primele 5 locuri ale clasamentului diviziei naționale

A consemnat
PETRU FUCHS

CONCURS „FOTBAL TOTAL"

Concursul FOTBAL TOTAL se va desfășura pe perioada a cinci apariții ale săptămânalului „Vest SPORT", în fiecare număr urmând să apară câte un talon de participare pe care, în caz că doriți să participați, îl veți decupa și-l veți completa. **Toate talioanele le veți expedia pe adresa redacției noastre după încheierea concursului într-un singur plic. Atenție!** Ne-am gândit și la concediul dvs. **În caz că veți rata** cumpărarea unui „Vest SPORT", cu talon de participare, după încheierea concursului vom publica un **talon jocker** care poate înlocui oricare din cele cinci taloane de concurs. **Dar, atenție, numai unul singur.**

Fiecare etapă de concurs va consta din patru întrebări la care vor fi date trei răspunsuri. Dvs. vă rămâne să încercuiți în talon însemnul răspunsului pe care-l considerați corect.

ORICARE CITITOR POATE PARTICIPA CU UN NUMĂR NELIMITAT DE SETURI DE TALOANE!

ETAPA 4

A. Cine este starul din imaginea de mai sus:
1. Carlos Valderamma
X. Diego Maradona
2. Adrian Bumbescu

B. „Bătrâna doamnă" este denumirea echipei:
1. Dinamo
X. Blănarul Arad
2. UTA

C. În aprilie 1983, la București, naționala României, a întrecut în preliminariile Campionatului European, reprezentativa Italiei, campioana mondială „en titre", cu scorul de 1-0. Golul de „aur" a fost marcat de:
1. Ion Oblemenco
X. Ladislau Bölöni
2. Rodion Cămătaru

D. „Perla neagră" a fost poreclă lui:
1. Angelo Domenghini
X. Edson Arantes do Nosciments „Pele"
2. Dumitru Graur

CELE 100 DE PREMII

- **UN TELEVIZOR COLOR**
- **O EXCURSIE ÎN TURCIA**

Celelalte premii „MAGNET":
- Un dublu radiocasetofon
- 5 casetofoane „Walkman"
- 5 videocasete înregistrate cu filme foarte noi
- 10 audiocasete înregistrate cu muzică la preferința câștigătorilor

Premiile „T-SHIRT"
- 25 tricouri cu inscripția „Vest SPORT"

Premiile „Vest SPORT"
- 20 de abonamente pentru turul campionatului, la alegere, pentru meciurile echipelor Poli, U.T.A., C.S.M.R., Gloria și C.F.R.
- 30 de abonamente pe un an la „Vest SPORT"

Premiile ION GOLUMBU
- 3 dintre câștigătorii concursului „FOTBAL TOTAL" vor executa câte cinci lovituri de la 11 m portarului echipei „Golumbu". Ghiță „Zubi" Ochișor. Pentru fiecare gol marcat oferim 1.000 de lei.

fotbal total
talon nr. 4

NUMELE .....
PRENUMELE .....
ADRESA .....
.....
.....

A	1	X	2
B	1	X	2
C	1	X	2
D	1	X	2

football news

■ **AURICA BELDEANU** noul antrenor al **Jiului Craiova** a ales ca loc de pregătire Muntele Semenic. Poate că această alegere a fost făcută și din motive sentimentale, știut fiind faptul că pe vremea când evolua la CSMR, echipa se ozonifica înaintea fiecărui sezon competițional pe versantele muntoase ale renumitei stațiuni. Formația olteană a susținut și două jocuri de verificare în compania Arsenalului Reșița, pe care a învins-o cu 1-0 (gol marcat de Iriza) și a Minerului Anina, de care a fost întrecută cu 2-1 (Vâlcu a înscris pentru oltenl, respectiv Ciurea și Marișescu pentru mineri).

■ **CĂLIN ROSENBLUM** a fost așteptat, sâmbătă, să se alăture colegilor de la **Electrica**, în cantonamentul de la Herculane. Se pare însă, că a rămas la Timișoara, deoarece Poli a luat legătura cu dl Rappaport, urmând ca acesta să sosească, la București, cu o ofertă fermă.

■ **GLORIA REȘIȚA** și-a încheiat cantonamentul de la Herculane cu un amical disputat la Turnu Severin, în compania C.F.-ului din localitate. Au învins gazdele cu 3-2, golurile reșițenilor fiind marcate de **Manole** și **Dumitru**. În continuare formația din Govândari va mai susține și alte partide de pregătire: mâine cu **Arsenal**, pe terenul IMR-ului, la 29 iulie cu **C.S.M.R.**-ul în Valea Domanului, la 31 iulie cu **Minerul**, la Anina, la 4 august cu **Corvinul**, la Reșița. Între 6 și 8 august va participa la turneul de la Brad, alături de **Corvinul** (organizatoarea turneului) și alte 2 echipe care nu au fost încă desemnate.

■ **IOAN BACOȘ**, fostul jucător al echipelor Rapid București, Sportul Studențesc, „U" Cluj, Szarvas și Progresul București, a fost numit antrenorul formației **Motorul Arad.**

brigada FOOTBALL NEWS pe teren

LA MONEASA, PE URMA UTA-EI

„TOATE-S NOI ȘI VECHI ÎS TOATE...“

UTA s-a deplasat la Moneasa pentru a efectua o pregătire centralizată în perioada 19.07-28.07.93. Pentru a afla noutăți despre pregătiri și componența lotului „aripa Arad“ a Brigăzii „Football News“ s-a deplasat la Moneasa. Echipa, împreună cu staff-ul, este cazată la Hotel „Moneasa“.

Am fost întâmpinați cu amabilitate de jucători (este departe vremea când cei de la „Vest Sport“ erau priviți cu ostilitate de jucătorii echipei UTA). dar, care, m-au pus în gardă că nu au voie să facă nici o declarație presei fără acordul antrenorilor ?!

Ne-am adresat atunci conducerii tehnice, cu care am purtat următorul dialog :

Rep. : Cum se desfășoară pregătirile d-le Dumitrescu ?

N.D. : Am efectuat patrusprezece antrenamente, punând accent pe factorul fizic, fără să neglijăm aspectul tehnico-tactic. Am la dispoziție un lot de douăzeci de jucători : **Sinescu, Papp, Ivan, Diaconu, Szell, Gaica, Grad, Dronca, Radu George, Stupar, Țucudean, Mitu, Mutică, Țîrlea, Grădinaru, Ungur, Tîrțău, Slave, Plisca.** Acesta din urmă s-a accidentat din nou și a plecat la Arad. Probabil va trebui să suporte o intervenție chirurgicală.

Rep. : Remarc că lotul, cu mici excepții, a rămas același. Noutatea ar fi portarul Diaconu ...

N.D. : Acest Diaconu este un tânăr de nouăsprezece ani, de la Inter Sibiu, care în ultima vreme a activat la Metalul Copșa Mică. De fapt, este mai mult o încercare decât o certitudine.

„COCO“ DUMITRESCU NU-L VREA PE VAIȘCOVICI

Rep. : Dar Vaișcovici ?

N.D. : Din câte cunosc eu, el este suferind, mai demult, de afecțiuni cardiace, lucru care face să nu ne intereseze un eventual transfer la UTA. Eu am propus, în schimb, să se facă eforturi pentru readucerea foștilor jucători ai echipei, Bunaciu, Lucaci, Coraș, Balint și Nagy.

Rep. : Ce ne spuneți despre Boloș ?

N.D. : Pe Boloș îl dorim la UTA. Se vor face desigur demersuri pentru achiziționarea lui. El este încă accidentat, dar probabil se va face un schimb de jucători echitabil.

Alături de d-l Nicolae „Coco“ Dumitrescu se afla și Ionuț Popa.

Rep. : Ți se pare normal că se fac, de către club, demersuri pe lângă FRF, pentru a se anula suspendarea ta, nu și a lui Jivan ?

I.P. : Conducerea clubului a făcut demersuri pentru amândoi ! Mai mult, am dorit să-l cooptăm în colectivul de antrenori. L-am așteptat până miercuri, dar nu a venit. Probabil nu doreste revenirea la UTA.

Rep. : Aveți antrenor secund ?

N.D. : Suntem încă în căutare.

Rep. : Ionuț Popa, care a fost prima ta de instalare ?

I.P. : Nu am primit nici o primă, probabil se va rediscuta problema, în măsura în care FRF va decide soarta mea.

Rep. : Dar dumneavoastră domnule Dumitrescu ?

N.D. : Eu am avut o pretenție financiară, încă neconcretizată, însă.

Rep. : Cum rămâne cu hotărârea de a nu permite jucătorilor de a face declarații fără permisiunea antrenorilor ?

N.D. : Am luat această decizie deoarece, în ultimul timp, în presă, jucătorii au fost acuzați de anumite atitudini care le erau defavorabile. Vrem să eliminăm aceste situații neplăcute care ne îngreunează munca.

A FOST SAU NU GREVĂ LA U.T.A. ?

Rep. : În acest caz vă întreb pe dumneavoastră : Vineri, 16.07.1993, nu a avut loc al doilea antrenament al zilei. A fost sau nu grevă la UTA ?

N.D. : A avut loc o discuție mai aprinsă cu privire la problemele financiare din campionatul trecut, care a durat cam mult, nemairămânând timp și pentru antrenament. De altfel, diferendul s-a aplanat în ziua următoare, când jucătorii au primit câte 75.000 de lei. urmând ca la buna înțelegere între conducere și jucători, acestora din urmă să le fie onorată întreaga sumă promisă.

Rep. : Care este programul jocurilor de pregătire ?

N.D. : Rămânem la Moneasa până miercuri 28 iulie. Am susținut un joc amical cu selecționata României de juniori, UEFA '95 (antrenor Ion Pârcălab), încheiat cu scorul de 1-1. Am utilizat întreg lotul de jucători. În continuare vom avea următorul program de jocuri amicale : **28.07 UTA — Poli ; 01.08 Gloria Reșița — UTA ; 05.08 Inter Sibiu — UTA ; 08.08. UTA — Inter Sibiu.**

Între timp a apărut la Moneasa domnul președinte Ioan Pop împreună cu ... Constantin Bülle II de la Anina. L-am abordat și pe domnul Pop cu care am purtat următorul dialog :

REP. : Domnule Pop, ati făcut demersuri la F.R.F. numai pentru Ionuț Popa nu și pentru Mihai Jivan ?

I.P. : Bineînțeles că am făcut demersuri pentru amândoi !

REP. : Când se va lua o hotărâre în acest sens ?

I.P. : Întrebarea nu trebuie să-mi fie pusă mie ci acelora care au puterea de decizie.

REP. : Domnule președinte, în regulamentul F.R.F. scrie clar : „Un club nu poate angaja un antrenor, sau un jucător, în stare de suspendare“.

I.P. : Atunci cum se explică faptul că Țălnar a figurat, în stare de suspendare, antrenor la Unirea Alba Iulia ?

CE ARE IOAN POP CU DOMIDE ?

REP. : Ați declarat în „Gazeta Sporturilor“ că lui Domide îi expiră contractul în 01.07.93. Nu a fost cumva o greșeală ? Deoarece data expirării contractului, din câte știm, este 21.08.93 ?

I.P. : Nu are o importanță deosebită data. Am considerat că Domide este alături de noi și la greu, nu numai la bine. Pentru mine luna iulie sau august române același lucru.

REP. : În declarația dumneavoastră din „Gazeta Sporturilor“ îl cam puneți la zid pe Domide. Aveți ceva personal cu el ?

I.P. : Aș dori să vă arăt o dată cât a câștigat, cât câștigă și acum, deoarece beneficiază, de niște drepturi. Un om crescut și format la școala UTA-ei ar trebui să aibă puțin respect față de club și să nu rămână cu mentalități de fost jucător. Într-o discuție particulară i-am spus : **„Hai să inversăm rolurile“**, deoarece la nivelul la care a pregătit echipa aș face față și eu. De fapt Domide și-a dat arama pe față când a dat clubul în judecată. El nu iubește acest club ci numai banii și nu mă mir că nu i s-a reînnoit contractul la Békescsaba după promovarea echipei.

REP. : Atunci de ce l-ați angajat anul trecut ?

I.P. : Trebuie să recunosc că nu l-am cunoscut calitățile de antrenor. Speram că, provenind de la U.T.A., va ajuta clubul din toate punctele de vedere. Legat de aceste probleme, eu unul m-am sacrificat pentru fotbalul arădean, în sensul că am făcut eforturi și în mod deosebit am venit în întâmpinarea jucătorilor. Am vrut să fie mulțumiți și acest lucru s-a întors împotriva mea, deoarece acum un an și jumătate nici cel mai ilustru specialist în prognoze nu putea anticipa degradarea economiei, a marilor întreprinderi din Arad și, în mod deosebit, dispariția sprijinului pentru sport.

REP. : Ați venit însoțit de Bülle II...

I.P. : L-am adus la cantonament, deoarece jucătorul s-a oferit să vină la U.T.A., având dezlegarea în alb.

REP. : Mai doriți să adăugați ceva ?

I.P. : Totdeauna președintele suportă consecințele. Dacă promit ceva și nu mă țin de cuvânt e bai, dacă nu promit nimic, e grav. E grea viața de președinte.

Deoarece C. Bülle II nu este încă legitimat la UTA și nu se supune embargouului impus presei, m-am adresat lui:

REP. : Care este situația ta ca jucător ?

C.B. : Am fost legitimat la CSMR și pentru că nu mi s-au onorat cerințele, am cerut să merg acasă la Anina.

REP. : Cum ai ajuns la UTA ?

C.B. : Am vrut să vin încă din iarnă. Am vorbit cu nea Gigi (n.n. — Gheorghe Borugă). Am vrut și acum doi ani să mă stabilesc în Arad, pe vremea când jucam la Astra, dar am fost înșelat în așteptări.

REP. : Ce demersuri trebuie să facă UTA ?

C.B. : Din 01.07.93 sunt liber, cu dezlegarea în buzunar. Sper să găsesc înțelegere și să mă stabilesc și eu undeva.

Brigada Football News

OVIDIU PĂCURARIU
și DAN BÂRCĂ GRAMA

CU GÂNDUL DEJA LA NOUL SEZON

Fotbal C TIMIS

NELUȚU BUNGĂU — „Tehnolemn“ Timișoara

„Arbitrii timișeni, când vor, fac treabă bună...“

30. 10. 5. 16. 38-56 25 p. (—5)

REP : Echipa Tehnolemn, în campionatul trecut, a ocupat locul 12, dar nu a fost scutită de emoții : Cum apreciezi această evoluție ?

N.B. : Este adevărat. Lotul cu care am început campionatul a fost foarte „subțire“ și nepregătit. Redresarea s-a realizat din mers, dar, mai ales după pregătirea din iarnă de la Băile Felix. Evoluția întregii echipe o consider satisfăcătoare spre bine.

REP : Care este lotul cu care ai terminat campionatul ?

N.B. : Balaci, Tudor, Roșu, Albert, Betea, Rudnianin I, Chezan, Cardoș, Boia, Boboc, Bledea, Asofiei, Rudnianin II, Ladislau, Balaș, Lixandru, Persi, Szabo.

REP : Cine sunt cei care vă ajută, care este situația actuală a echipei și care vă sunt perspectivele ?

N.B. : La noi, situația nu stă chiar pe roze. Deocamdată, atașamentul față de noi îl simțim din partea SECȚIEI MOBILIER TAPIȚAT — din cadrul MOBITIM-ULUI. Celelalte secții, precum și sindicatele acestora sunt cam inexistente în legătură cu sprijinul necesar. Din cadrul acestei societăți, sufletul îl reprezintă d-l MIHAI FIRU — veteranul de peste 23 de ani la cârma acestei echipe cu tradiție în Banat. Păcat că acestui om nu i se alătură și alte persoane cu funcții rezonabile în ierarhia unității. Dar, ce să facem ne descurcăm cum putem. Avem speranțe că până la începerea campionatului ne vor întinde mâna și cei care, cu siguranță o pot face... Mai avem nevoie de mingi, echipament și de o serie de amenajări la terenul din Fratelia : racordarea vestiarelor la rețeaua de curent electric și la rețeaua de apă. De asemeni urmărim întărirea lotului cu câțiva jucători, iar dacă toate vor, decurge bine vom efectua și o scurtă pregătire centralizată, timp de 8—10 zile, undeva prin apropiere. Ca perspectivă de viitor, dorim, în următorul campionat să ne situăm în primele opt echipe, eliminând astfel emoțiile de care aminteai, mulțumind totodată minunații noștri simpatizanți care sunt alături de noi și la bine și la rău ..

REP : Ca un binecunoscut om de fotbal, pe cine ar selecționa Neluțu Bungău în lotul C — Timiș ?

N.B. : **Pârva (Dacia), Lajos (Electrica) — portari ; Ciobanu (Nădrag), Dan (Electrica), Mihai (F.Z.B.), Albert (Tehnolemn), Tănăsoglu (Dacia), Toma (F.Z.B.) — fundași ; Barc (F.Z.B.), Rotariu (Electrica), Cuvejdean (Deta), Crăciun (Tomnatic), Zamfirescu (Electrica) — mijlocași ; Iliuță (Electrica), Boboc (Tehnolemn), Mureșan (Electrica), Căprărescu (Tomnatic), Olasz (Dacia).**

REP : Ce părere ai despre arbitrajele din campionatul trecut și ce arbitri propui pentru topul primilor trei ?

N.B. : Arbitrii timișeni, când vor, fac treabă bună... Primii trei (cu excepția unor divizionari care nu m-au arbitrat) : 1. Z. Ciev 2. I. Hârșoveanu 3. C. Bălănescu.

DAN GÂRLEA

ANCHETA vest SPORT

10 ÎNTREBĂRI care ne vor chinui TOATĂ VARA

1. De ce credeți că F.R.F. nu ia nici o măsură pentru a încerca să stopeze degradarea evidentă a campionatului național ?

2. Ce-i lipsește lui Poli pentru a deveni realmente un club profesionist ?

3. Cine credeți că se ascunde în spatele rezultatelor dubioase ale Politehnicii din retur ?

4. Cum interpretați gestul, deja notoriu, al lui Vasile Ianul de a trâmbița, în toamna lui '92, că Titi Varga va juca la Dinamo ?

5. Împărtășiți ideea că U.T.A., în tentativa ei de promovare, a fost nevoită să joace după regulile impuse de F.C. Bihor ?

6. Cum vă explicați că primele 10 etape din retur U.T.A. n-a adus decât un punct din deplasare ?

7. Credeți că U.T.A., după ce a promovat, are obligații morale față de Astra și Aris ?

8. Credeți că dacă Dan Firițeanu era păstrat, după perioada de pregătire din iarnă, C.S.M.R.-ul se salva de la retrogradare ?

9. Comentați rolul lui Ilie Pătruică în sprijinul C.S.M.R.-ului

10. De ce credeți că a ajuns C.F.R.-ul, în doi ani, din candidată la promovare, la 8 minute de retrogradare ?

RADU MICU („Divizia Sport" — Radio Timișoara)

„CE-ȘI FACE OMUL CU MÂNA LUI . . ."

1. Chestiunea se regăsește pe multiple planuri, de la așa-zisul război împotriva corupției la salutul „Adio Flota !". Așa încât, admițând ideea că FRF nu face excepție de la păcătosul spirit de turmă, avem răspunsul.

2. Câțiva oameni de treabă pe bune, absența ideilor complet depășite și un buchet de planuri care să fie în spiritul întrebării.

3. Mentalitatea de care am mai scris, lipsa de respect față de publicul propriu și față de ideea de competiție cu adevărat sportivă. În primul rând se ascunde așadar un „ce", și apoi poate fi vorba și de cine. Îi știm prea bine. Vreți să le faceți reclamă ?

4. Prin aberantul fel de a fi mult prea plin de sine, prin eventuala discuție prealabilă cu Titi (dacă a fost), și nu în ultimul rând prin sentimentul că V. Ianul este stăpânul tuturor lucrurilor și ființelor. Tipic pentru Dinamo.

6. Ideea de competiție sprijină afirmația Vest-Sport. Asta numai dacă nu vedeți în reguli ceva necurat. În ceea ce mă privește, nu cred să pot umple vidul justițiar, orice aș răspunde.

6. Prin forța împrejurărilor. Nu credeți că și pofta vine mâncând ? Chiar și pe mine mă incită mai mult felul doi, sau dacă vreți, returul.

7. Morale sigur, fiind toate trei arădene. Despre altfel de obligații, nu mă pot pronunța.

8. Și dacă cred asta, CSM-ul s-ar fi salvat ? Nu cred că a fost vorba de un singur om, fie el și Dan Firițeanu.

9. Nu contest că l-a avut, dar să-l comentez ar fi o mare greșeală, nefiind specialist în fotbalul reșițean.

10. Ce-și face OMUL cu mâna lui se numește lucru manual. Iar fotbalul se joacă și cu picioarele, dar mai ales cu capul. Chestiunea cu cele 8 minute este efectul, iar cauza este degradarea jocului echipei. Apropo, ați lămurit problema arbitrajelor ?

ADRIAN POP (redactor-șef adjunct la săptămânalul „Agenda")

„NE APASĂ BALCANUL"

1. Imi place să sper că nu toți oamenii de la F.R.F. sunt corupți sau incompetenți. Sunt însă tot felul de inerții și ne „apasă" Balcanul. Ce mai încolo și-ncoace, atâta putem . . . Porcării se petrec în fotbal pe toate meridianele.

2. Ce-i lipsește lui „Poli" nu știu exact că nu sunt de „meserie" în ale fotbalului, dar cred că niște bani n-ar strica. Asta în primul rând, și în al doilea, mai rezolvă timpul ce nu pot managerii, și antrenorii, și jucătorii. Nu poate merge mai bine echipa ca și orașul sau țara. Îi mai lipsește lui „Poli" constanța în tot ce se face zi de zi, cred !

3. Nu cred că cineva anume !

4. Ianul vorbește cu „siguranța" proverbială, de-acum, a dinamoviștilor.

5. Nu știu.

6. Probabil au fost siguri pe ei și s-au lăsat pe tânjeală.

7. Am locuit la Arad o vreme, cu ani în urmă, și am impresia că microbiștii de-acolo sunt ca și ai noștri, cei din Timișoara. Toți țin cel mai mult la echipa fanion a orașului — la UTA, deci. Cred că a funcționat și acolo spiritul „meciului în familie".

8. Nu știu. Nu cred însă că de la un om se poate trage chiar totul.

9. Nu strică banii la casa omului, deci nici la Reșița. Ce nu rezolvă ambiția sau priceperea mai pot, adesea, rezolva banii !

10. Am fost la multe meciuri ale CFR-ului din ultimii doi ani. Au plecat mulți oameni buni în această perioadă, din păcate. Sunt convins că mai mult, din punct de vedere al conducerii clubului, nu se putea face. Nu zic că cei de-acolo sunt perfecți dar fără ei CFR-ul cred că nu exista de multă vreme. Echipa, hotărât, a traversat o perioadă proastă în ultimele luni. Să sperăm că de la toamnă le-o fi mingea mai rotundă . . .

DAN GABRIEL (director Schela Petrol Arad)

„GAȘCA ARE INTERESE DE . . . GAȘCĂ"

1. La nivelul unui asemenea for, între membrii componenți ai Biroului Federal ar trebui să existe relații pur profesionale. Atât timp cât echipa are mai mult aspect de gașcă, vor prima interesele . . . de gașcă.

2. Relația bani - jucători de valoare.

3. Nu cred că se poate numi o persoană anume, ci anumite obligații, forma slabă, „surprize" toate în strânsă relație cu întrebarea numărul unu.

4. Necesitatea completării lotului echipei Dinamo, sau blocarea jucătorului pentru a nu fi luat de altă echipă ci UTA. Prin inconstanța în joc a trebuit să suporte, la un moment dat, „muzica" lui F.C. Bihor.

5. Nu F.C. Bihor a impus regulile

6. Mi s-a părut normal, după finalul dramatic de anul trecut, și după venirea unui nou antrenor.

7. Nu, atâta timp cât înțelegerea există la nivel de oraș, de doi ani de zile.

8. Nu.

9. Cunosc persoana din presă, dar nu-i cunosc atribuțiile.

10. Au concurat schimburile inechitabile de jucători și lipsa unei pepiniere proprii.

ÎNCEP AMICALELE...

BOCȘA, DEOCAMDATĂ, EGALA LUI POLI

Sâmbătă, la Timișoara, primul amical mai serios al sezonului. Am profitat pentru a afla ultimele noutăți de la Poli și... toate noutățile, sau, de fapt, cum stă Bocșa. Dar mai întâi rezultatul și formațiile care au evoluat :

POLI — METALUL BOCȘA
3-3 (2-0)

Au marcat : Vlaicu, Bărbosu, Pisău — Furdui, Talpeș, Țigla.

POLI (repriza I) : Almășan — Cioroianu — Diaconescu, Bătrânu, Varga — Solomon, Ulești, Vlaicu, Bărbosu — E. Marian, Hegyi.

(repriza a II-a) : Boldor — Bungău — Căpățână, Szöke, O. Popescu — Velcea, Șerban, Gligorovici, Pisău — Radu (Cîrșmăroiu, Crăciun), Voica.

BOCȘA : Ianu (Vadasz) — Murar — Videscu, Costescu, Dolana (Burada) — Marișescu, Talpeș (Ciocoi), Costachi (Martin), Vuia (Benghea) — Ciucur (Caimac), Furdui (Țigla).

Deci la Poli a apărut Pisău, pentru care se duc tratative cu Steaua Mizil, și Șerban, jucător al Gloriei Reșița, care a evoluat în ultimul campionat la Severin și a fost plecat, recent, în Franța, cu Universitatea Craiova. Căpățână este fostul junior al C.F.R.-ului, care în sezonul trecut a jucat la F.C. Olt '90. Cîrșmăroiu, care doar a fost încercat, provine de la Sibiu.

Ce mai e nou pe la Bocșa veți afla din discuțiile pe care le-am avut cu președintele clubului, Puiu Mischie, și antrenorul Mircea Murar.

PUIU MISCHIE:

„Meritul e al Moțului !"

Rep. : Bocșa rezistă după câți ani de Liga a II-a ?

P.M. : La anul sărbătorim 10 ani !

Rep. : Am început cu această întrebare pentru că, pentru microbiști, este surprinzător ca o echipă mică, dintr-un oraș mic, aflat mereu în umbra Reșiței fotbalistice, rezistă de un deceniu în eșalonul doi . . .

P.M. : Nu-i un secret pentru nimeni că Divizia A este o ligă foarte puternică, mai ales seria a II-a, în care tot timpul sunt șase-șapte echipe cu pretenții de promovare. Este normal atunci ca noi să ne mulțumim cu „viața" în partea a II-a a clasamentului și, iată, reușim.

Rep. : Cred că toate divizionarele A se află acum în cantonament. Bocșa este singura excepție. Cauzele sunt probabil de ordin financiar . . .

P.M. : Problema financiară este generalizată, și ne apasă, firesc, și pe noi. Dar sperăm s-o ducem la capăt și în acest campionat. Din păcate singurul sponsor care ne ajuta este Intreprinderea de Construcții Metalice. N-ar fi rău ca și alții, mai ales privații, să ne dea o mână de ajutor.

Rep. : Cum vă explicați totuși că jucătorii, în condiții materiale destul de grele, rămân să joace la Bocșa, reușind să mențină această grupare ?

P.M. : Un rol foarte mare îl are Murar, care a creat o simbioză perfectă în echipă. O adevărată familie. Avem o echipă cuminte, fără mari pretenții financiare. Noi, în sezonul trecut, am jucat pe cele mai mici prime din divizie.

Rep. : Cum vă înțelegeți cu „surorile" mai mari de la Reșița ?

P.M. : Totdeauna a fost o luptă între echipele din Caraș-Severin, pentru că cele două „reșițene" au avut pretenții la primele locuri și la Bocșa veneau după puncte. Noi însă nu ne-am permis niciodată să pierdem puncte acasă . . .

Rep. : Este proverbial cazul de anul trecut, când ați bătut CSMR-ul, care trăgea la promovare, deși se zvonea că o să le cedați meciul.

P.M. : Cu toate presiunile noi ne-am apărat corect șansele . . .

Rep. : Și n-ați avut probleme ? Că se aruncă multe în spatele Bocșei, dinspre Reșița . . .

P.M. : Tot timpul jucători de la Bocșa au plecat spre Reșița. Și în iarnă l-am dat pe Panescu fără nici un fel de pretenție materială. Și acum CSMR-ul îl vrea în continuare. Nu este nimic perfectat, vom purta tratative.

Rep. : Obiectivul Bocșei în campionatul viitor ?

P.M. : Să joace fotbal.

MIRCEA MURAR:

Cu Gloria nu ne-am înțeles niciodată

Rep. : Câți ani mai ai Moțule ?

M.M. : 33.

Rep. : Și mai poți ?

M.M. : Mai pot.

Rep. : Să le faci pe toate, și libero, și căpitan, și antrenor ?

M.M. : Banderola de căpitan vreau să i-o dau acum lui Talpeș, să preia el ștafeta . . .

Rep. : Ceva probleme de lot aveți ?

M.M. : Ar fi ceva probleme în privința lui Ianu, lui Furdui și a lui Vuia. Sunt jucătorii lui CSMR Reșița, lui Gloria, respectiv ai lui Poli. Sper ca pe parcurs să se rezolve toate. În rest, toți cei noi pe care i-ai văzut sunt juniori.

Rep. : Pe Ianu puteți să-l schimbați cu Panescu . . .

M.M. : Da, dar nu cred că e un schimb corect ! În privința lui Furdui pot să spun că nu ne-am înțeles niciodată cu Gloria. Sper să spargem acum gheața. În privința lui Vuia am vorbit cu d-l Anghel. Ilie e din Reșița, îi e greu să facă naveta la Timișoara, în ideea că Poli vrea să-l dea la CFR.

Rep. : Deci Vuia nu poate să facă naveta, dar Moțu face !

M.M. : Nu mai fac nici eu naveta de șase luni. M-am mutat cu familia la Bocșa.

Rep. : Care e programul de pregătire ?

M.M. : Cantonamentul îl facem la Bocșa. Vom juca în 3.08 cu CFR-ul la Bocșa, în 4.08, tot la Bocșa, cu Lugojul, în 6.08 la Lugoj, în 8.08 cu CFR-ul la Timișoara și în 10.08, la Bocșa, cu Caransebeșul.

Rep. : O ultimă întrebare. Ai jucat ani de zile la Poli. Cum îți se par „albvioletii" la ora actuală ?

M.M. : Am văzut, în prima repriză, o echipă relativ tânără care poate crește.

DUKI POPOVICI

brigada FOOTBALL NEWS pe teren

TIMIŞOARA S-A MUTAT LA HERCULANE

Deci, Brigada „Football News" din nou la Herculane. Firesc, de fapt, deoarece cele mai reprezentative grupări fotbalistice ale Timişoarei se aflau săptămâna trecută acolo, în cantonament: Poli, C.F.R., U.M.T., Electrica. Şi Gloria Reşiţa îşi efectua ultimele zile ale stagiului de munte la Hotel „Roman" dar, aşa cum ne înţelesesem în prealabil cu Marius Popescu, preşedintele Gloriei, un raid pe la constructorii reşiţeni va face obiectul numărului nostru viitor.

Prima escală a fost la Hotel „Hercules" acolo unde erau cantonate **Poli şi U.M.T.** N-am insistat prea mult pe noutăţile „alb-violeţilor" deoarece ştiam că ne vom reîntâlni cu Poli, sâmbătă, la Timişoara într-un amical cu Metalul Bocşa. Totuşi iată câteva ştiri:

• Ion Mircea s-a accidentat între timp şi a plecat la Craiova pentru discuţii cu Universitatea. Este aşteptat zilele acestea la Timişoara cu noutăţi în privinţa eventualului său transfer.

• Accidentarea lui Macavei este destul de serioasă şi se pare că va fi necesară o intervenţie chirurgicală la ligamentele de la genunchi.

• Poli a mai disputat şi două amicale: cu Gloria Reşiţa 1-1 şi cu U.M.T. 4-3.

ŞUNDA AŞTEAPTĂ ZIUA DE LUNI

Reîntâlnire plăcută cu AUREL ŞUNDA. Deşi în mare vervă, antrenorul UMT-ului n-a vrut să se angajeze în nici o discuţie pentru „Vest Sport". Mai în glumă mai în serios ne-a spus că-i supărat deoarece, în primăvară, n-am pomenit nimic despre victoria istorică (prima după 33 de ani) a echipei sale, cu 2-0, în faţa Politehnicii. Motivele însă par a fi mult mai serioase. Aurel Şunda urmând să vorbească — am dedus noi — abia după şedinţa de analiză a clubului, care s-a desfăşurat în 26 iulie în lipsa deci a antrenorului principal?!

Dar iată cum arată lotul UMT-ului deplasat la Herculane şi în pregătirea căruia Şunda este ajutat acum de Remus Steop. Din echipa de anul trecut au mai rămas portarul **Albulescu, David şi Mada** (încă un an împrumutaţi de la Poli), **Corban** (încă un an cu dezlegare de la Obilici). **Brînduşa, Petrov, Miclea, Steop, Vasco, Trandu, Radu Mic** (împrumutaţi de la CFR). Acestora li s-au adăugat juniorii proprii **Paleacu, Muşi şi Cios,** plus o serie de jucători încă netransferaţi: portarul **Frunză** (FZB), **Mîndru şi Pătru** (Şcoala Sportivă Timişoara), **Banu** (Bocşa), **Avram** (FZB), **Coman** (Jimbolia), **Safta** (Obilici).

ROTI SE MIRĂ DE SPUSELE LUI PINTO

Următorul popas l-am făcut, în căutarea CFR-ului, la Hotel „Minerva", unde am dat întâi de... **Electrica.** De fapt, antrenorul ILIE ROTARIU care-şi aştepta lotul de la... Hotel „Roman". Acolo condiţiile de cazare n-au fost convenabile aşa că, cu ajutorul lui Aurel Şunda, care a pus la dispoziţie autocarul UMT-ului, lotul divizionarei C urma să se mute la „Minerva". În aşteptarea jucătorilor săi Ilie Rotariu a dialogat cu Brigada „Football News".

REP.: Au fost destule voci în lumea fotbalului timişorean care, după baraj, prevesteau că Electrica se va dezmembra sau, mai bine zis, echipa se va risipi. Iată-vă totuşi în cantonament la Herculane...

I.R.: Sigur, suntem aici cu gândul de a încerca din nou promovarea. Obiectiv, care, zic eu, de această dată îl vom realiza. Spun asta deoarece conducerea Întreprinderii care ne patronează este mult mai hotărâtă în acest an. De fapt, în sezonul trecut mai hotărâţi am fost doar eu şi fratele meu. Acum suntem şi unii şi alţii, de fapt mai mult eu, deoarece fratele meu a plecat în Turcia unde şi-a reînnoit contractul cu echipa Bakirköy.

REP.: Lotul e mai tare decât anul trecut?

I.R.: S-ar putea. A plecat Ilici în Ungaria şi Hodoroabă în Germania, dar, ne-am întărit cu portarul Lăzărescu (Şcoala Sportivă Craiova), Florescu (revenit din Ungaria), şi juniorul nostru Stoian, revenit de la Poli.

REP.: Electrica are un mare prieten în persoana lui Petre Vlătănescu care de mai multă vreme tot promite că va veni la voi...

I.R.: Sigur că venirea lui Petre ar fi un mare avantaj pentru echipă. Dar, se pare, Aris nu vrea sub nici o formă să-i dea dezlegare.

REP.: În discuţiile noastre „de vară" cu antrenorii divizionarelor C — Timiş, majoritatea vă indică favoriţi şi pentru acest an. Sunt însă şi voci care nu vă pomenesc...

I.R.: O fi crezut că se desfiinţează echipa. Altfel nu văd cum. Aproape cu acelaşi lot, anul trecut, am câştigat destul de lejer seria. Şi principala noastră contracandidată, FZB-ul, s-a desfiinţat. De aceea nu-l înţeleg pe Vuşcan care afirmă că pentru promovare se bate Dacia cu Nădragul şi Tomnaticul!

REP.: Dar după părerea ta cine este principala contracandidată a Electricii?

I.R.: În primul rând vreau să spun, concluzionând la ce-am citit în „Vest Sport", că e bine să fie mai multe echipe care au în obiectiv promovarea. Eu ca principală contracandidată o văd pe Unirea Tomnatic, mai ales prin prisma conducerii tehnice şi a conducerii clubului. Adj Udrescu şi Tavi Roşca sunt oameni pricepuţi care, cu un lot inferior multora, s-au bătut chiar pentru promovare.

Lotul Electricii deplasat la Herculane: — **portari: Lajos, Creţ** (revenit de la Diniaş), **Lăzărescu, Mateescu** (Şcoala Sportivă Timişoara), **Jucători de câmp: Deac, Sultana, Dan Gabriel, Sorescu, Pelici, Purza, Zamfirescu, Miculescu, Florescu, Ritter, Mureşan, Iliuţă, Stoian, Nedelca.**

Preda, care a venit în iarnă de la Modern, nerefăcut după accidentarea din primăvară, urmează un program de refacere la Felix

SUB INTERDICŢIA DLUI SIMCELESCU

CFR-ul a sosit la Herculane marţi, sub conducerea antrenorului **Octavian Foale** şi a maseurului **Doru Miclăuş.** Directorul tehnic Emeric Dembrovski era aşteptat la sfârşitul săptămânii. Feroviarii au în pregătiri următorul lot:

Portari — **Băluţă, Popa** (FZB), **Mikloş** (Vulturii Lugoj).

Jucători de câmp: **Ivan, Himcinschi, Ianoşev, Sîrb, Kocsişan, Sorin Mihai, Brindescu, Răcelescu** (Poli — şi-a încheiat stagiul la UMT), **Tîrnoveanu** (Corvinul), **Contescu, Neagu, Stoicovici, Simedru** (Poli — şi-a încheiat stagiul la Tomnatic), **Simcelescu, Petre Narcis, Bot, Olariu** (Poli — şi-a încheiat stagiul la Bocşa) şi **Vlad** (de la propria echipă de juniori).

Faţă de lotul de anul trecut nu mai sunt **Heller** şi **Ciută** (au abandonat activitatea), **Boldor** şi **Velcea** (reveniţi la Poli), **Otiman** (plecat în Ungaria cu acordul clubului).

Înaintea antrenamentului de după-masă, nea **Tavi Foale** ne-a fost din nou acelaşi plăcut şi simpatic interlocutor.

REP.: Aţi reluat pregătirile după un campionat în care CFR-ul a avut o comportare la limita inferioară a modestiei. Cred că druckerii cheferişti nu vă acuză prea mult, deoarece aţi preluat echipa din mers. Până la urmă echipa a scăpat de la retrogradare. Pentru campionatul viitor însă nu veţi mai avea nici o scuză deoarece aţi preluat echipa de la început.

O.F.: În primul rând mă bucur că am scăpat cu bine...

REP.: Deşi aveţi câteva riduri în plus în jurul ochilor!

O.F.: Exact. Acum previziunile sunt bune, cred eu, deoarece beneficiem de această perioadă la Herculane. Primul obiectiv este ridicarea pregătirii fizice la o cotă superioară anului trecut. Trebuie să ne încărcăm bateriile pentru a putea fi liniştiţi până în iarnă. Vor urma zece meciuri de pregătire cu echipe destul de bune.

REP.: Care sunt vârfurile?

O.F.: O dublă cu C.F.R.-ul, o dublă cu Bocşa şi ultima repetiţie, la Tomnatic cu UMT-ul.

REP.: Apropo, de ce aţi ales Tomnaticul ca loc de desfăşurare a meciurilor de acasă pe perioada suspendării?

O.F.: Cunoscând bine terenul, mi s-a părut cel mai avantajos. L-am preferat Lugojului, Aradului sau Caransebeşului.

REP.: Deşi nu este treaba antrenorului vă întreb ce suport financiar aveţi?

O.F.: Mă întrebaţi, într-un fel despre aspectul organizatoric. La clubul nostru n-are voie nimeni să dea interviuri fără aprobarea dlui Simcelescu. Deoarece v-aţi deplasat până la Herculane, sper că fac o excepţie fericită. Despre sprijinul financiar nu pot să afirm prea multe, dar pot să spun că acest cantonament s-a rezolvat datorită dlui Simcelescu, sprijinit de alţi trei sponsori, doctorul Basel, Duşan Kaplar şi Horia Martin

TOTUL PENTRU DRUCKERI

REP.: Care e obiectivul lui Tavi Foale, cu CFR-ul, în campionatul viitor?

O.F.: Clasarea în primele opt locuri.

REP.: Deci un „adevăr" pozitiv. Vă întreb acum despre un alt obiectiv. Suporterii CFR-ului duc cam de mult dorul unor meciuri câştigate acasă, în mod lejer, cu scoruri confortabile. Duc de fapt dorul spectacolului.

O.F.: Într-adevăr este o situaţie jenantă faţă de aceşti oameni deosebiţi — pe care eu îi respect foarte mult — să tot câştigăm cu emoţii. CFR-ul nu mai are voie să se chinuie acasă. Vom face în aşa fel încât jocul, în primul rând, să satisfacă aceşti credincioşi suporteri. Fotbalul este în definitiv un spectacol care include ca element de bază spectatorii.

REP.: CFR-ul n-a luat, în sezonul trecut, nici un punct în deplasare. Ce veţi face în această direcţie?

O.F.: În divizia A punctele în deplasare se fac foarte greu, valoarea competitoarelor find foarte mare. UTA a promovat doar cu +10. Pentru ca noi să aducem puncte din deplasare trebuie să ne câştigăm încrederea în forţele proprii. Asta mă lupt să-i învăţ, să arate şi în deplasare ce ştiu, să dispară timorarea.

REP.: Cum veţi trece peste handicapul de a juca un sfert din campionat, meciurile de acasă, în deplasare?

O.F.: Va fi greu. Dacă ieşim cu zero la „adevăr" după primele opt meciuri este extraordinar.

REP.: Prima piatră de încercare este chiar în prima etapă, cu Gloria Reşiţa, echipă care la un moment dat a cochetat cu promovarea...

O.F.: Da, este o echipă foarte incomodă, pe care Victor Roşca a avut timp să o organizeze într-un an, şi să-i ridice evident valoarea. Eu cred însă că vom trece de ei. Am încredere în băieţi şi sunt convins că-şi vor câştiga încrederea în propriile lor forţe după acest meci.

Brigada FOOTBALL NEWS
DUKI POPOVICI şi SANDU USUSAN

football news

■ **SORIN VLAICU** este din nou jucătorul lui Poli! Prin intermedierea „Vest Sport"-ului s-a făcut un schimb de fax-uri între alb-violeţi şi Steaua Roşie, prin care clubul belgrădean renunţă la serviciile „fantezistului" timişorean, iar Poli nu mai primeşte ultima rată din contractul semnat acum un an!

■ **ENICĂ MATACHE** şi-a văzut spulberat visul de a evolua cu echipa sa, **1 F.C. Union Berlin,** în „zweite liga"! Datorită descoperirii unor nereguli bancare, cu semnături false, team-ul lui Frank Pagelsdorf a fost retrimis în liga din care tocmai a promovat, locul fiindu-i luat de cealaltă berlineză, **Tennis Borussia,** clasată pe locul secund la baraj!

■ **DUPĂ MAI BINE DE O LUNĂ** de la darea verdictului definitiv în cazul jocului **Chimica Târnăveni — Metalul Aiud,** de către F.R.F., se redeschide dosarul, motivându-se faptul că echipa din Aiud a venit cu noi argumente. Oare cât de serios a fost tratat acest caz de cei în cauză?

■ **C.S.M.R.-ul** trece din nou prin mari frământări şi încertitudini. După retragerea lui **Ilie Pătruică,** U.C.M.R. S.A. se angajase pentru preluarea echipei, dar au apărut unele „fricţiuni" între sindicatele aflate în uzina reşiţeană, problema cea mai „spinoasă" fiind cea a gospodăririi banilor clubului. În aceste condiţii, duminică **Silviu Stănescu** a dispărut din oraş! **Lazarovici** nu s-a prezentat la antrenamentul de sâmbătă, cu toţii aşteptând rezolvarea situaţiei. Se pare că sponsorul are pretenţia ca C.S.M.R. să devină „secţie productivă" şi să fie tratată ca un subordonat direct al consiliului de administraţie a uzinei, lucru care nu-i convine deloc lui Adi Cuzmanovici...

■ **AVOCATUL IOAN KOCSIS** este omul care-i apără interesele lui **Flavius Domide** în litigiul cu U.T.A. De altfel, dl Kocsis este şi antrenor de fotbal aşa că îi este mai uşor să susţină cauza unui coleg de breaslă!

■ **PUŞCAŞ** din nou în lotul C.S.M.R.-ului! Nu este vorba însă de **Cristi Puşcaş,** plecat cu Dinamo, în Germania şi Olanda, ci de fratele său, în prezent militar şi care în anii trecuţi a mai evoluat, ca portar, la juniorii lui Ferl Varga. Alături de el, a mai fost cooptat şi tânărul **Radu,** de la Rm. Vâlcea, fost component al lotului naţional de juniori.

FURTUNA DIN PIAZZA CRIMEA!

S-au scurs 7 ediţii de campionat, fără ca JUVENTUS TORINO, cel mai aureolat club din Italia (22 de victorii la activ), să câştige vreuna. Peste o lună va începe a 8-a. Este cea mai lungă aşteptare a tifosilor alb-negrilor, cu excepţia perioadei 1935-1950, din istoria de 96 de ani a „Signorei". Desigur, că la începutul fiecărui sezon speranţe există. Dar, se pare, că anul acesta ele au fost diminuate încă înaintea startului!

ROBERTO BAGGIO ATRAGE ATRAGE ATENŢIA: „MILAN, INTER, PARMA ŞI LAZIO SUNT MAI TARI CA NOI!"

La începutul acestei luni un autentic şoc s-a produs în familia „bătrânei doamne". Atunci, boss-ul ei şi al uzinelor „FIAT", avocatul **Gianni Agnelli** a anunţat: **„Pot să anticipez că pentru următoarele 24 de luni vom avea foarte puţine fonduri. În 1994 voi ceda conducerea FIAT-ului, dar voi continua să sprijin echipa noastră".** În continuare Agnelli a explicat că această criză se datorează instabilităţii politice din Italia şi implicit pierderii credibilităţii internaţionale a ţării. Deşi bilanţul uzinelor FIAT pe anul 1992 s-a constituit într-un plus de **507 miliarde lire** (cu 41% mai puţin însă, decât în 1991), în primele luni ale lui 1993 situaţia este destul de îngrijorătoare.

Acest fapt explică şi pierderea lui Panucci, Di Mauro, Boksici, în acest calcio-mercato. Desigur cuvintele lui Gianni Agnelli au produs destulă amărăciune în sufletele milioanelor de tifosi.

Dar peste câteva zile, la clubul din Piazza Crimea nr. 7, avea să explodeze o altă bombă! Căpitanul echipei **Roberto Baggio** a declarat în presă, o serie de lucruri pe care diriguitorii Juventus-ului nu credeau că le vor auzi vreodată din gura numărului 10 din „squadra bianco-nera". Înfuriat de noua faţă a lui Juve, cu care preşedintele **Boniperti** şi antrenorul **Trapattoni**, au afirmat că vor încerca să obţină, în sfârşit, un titlu, Baggio a replicat: **„Titlul? Dacă Juventus nu a fost competitivă cu un an în urmă, cum ar putea fi acum? Suporterii trebuie să ştie adevărul, că în prezent sunt cel puţin 4 cluburi mai puternice decât noi: Inter, Parma, Lazio, Milan. Putem încerca să repetăm cel mult, figura din ediţia trecută. Ceva în plus mi se pare foarte dificil. Mă aşteptam la mai mult din partea conducătorilor noştri. Ne lipseşte ceva la mijlocul terenului. De trei ani le sugerez achiziţionarea lui Di Mauro. Trapattoni spune că eu şi Moller putem înscrie împreună 50 de goluri! Da, dar socotindu-le şi pe cele din jocurile amicale. Este uşor să spui «Baggio va marca un sac de goluri». Dar când Juve va avea câteva rezultate negative, totul va cădea pe umerii jucătorilor cu renume. De fapt, eu sunt obişnuit să suport acuzaţii care nu mi se cuvin".**

„Il presidente" Boniperti a fost foarte indignat la auzul acestor fraze, adresându-i-se telefonic lui „Trapp": **„Aceste fraze nu se cuvin a fi rostite de un căpitan de echipă".**

Replica la cele afirmate de Baggio, nu a întârziat să vină, din toate colţurile Italiei fotbalistice. Cea mai tare ni se pare însă, cea dată de **Franco Causio**, fost internaţional şi component de bază al Juventus-ului: **„Dar ce i-a venit în minte lui Baggio să se ocupe de lucruri care nu-l privesc. El trebuie să se preocupe doar de joc şi atât, nu şi de cine vine şi cine pleacă. Dacă el repetă prestaţia din sezonul trecut, Juve ar putea avea mari şanse în această ediţie!"**

Interesant este faptul că nici un coechipier nu a luat nici un fel de atitudine. La Juve este o regulă: cine se bagă în bucluc, trebuie să ştie să se şi scoată.

Dar la câteva zile după aceste aspre polemici, **Dino Baggio** a spart gheaţa şi după ce a servit cina împreună cu Roberto, la un restaurant, din Veneto, avea să declare presei: **„Eu şi Roberto suntem prieteni. Probabil el a vrut să stimuleze prin aceste vorbe dure, campania de achiziţii şi în special aducerea la club a lui Di Mauro. Nu stăm însă chiar aşa de rău. În apărare, Fortunato bate la porţile naţionalei, iar Porrini este un jucător de mare valoare, în timp ce în atac Moller, Roberto, Vialli şi Casiraghi pot marca 2-3 goluri în fiecare joc. Important este acum să eliminăm tensiunea existentă".**

Acum conflictul se pare că a fost aplanat. Cei puţin aşa reiese din declaraţia lui Trapattoni. **„Baggio mi-a telefonat şi mi-a explicat că a făcut asemenea afirmaţii deoarece a considerat că este mai bine să plecăm în noul campionat, dintr-o poziţie mai ascunsă, fără să fim socotiţi favoriţi. Dar eu cred în această echipă. Roberto va rămâne căpitanul**

GIOVANNI TRAPATTONI, CEL MAI GALONAT ALLENATORE DIN PENINSULĂ, SE AFLĂ ÎN FAŢA EVIDENŢEI DE A SE CONSOLA CU PLUTONUL: „PENTRU A ÎNVINGE TREBUIE SĂ ŞTIM SĂ SUFERIM...".

ei. Desigur că toţi dorim o echipă invincibilă, cu toţii dorim să avem cei mai buni jucători din lume. Dar pentru a învinge trebuie să ştim să şi suferim".

Câtă dreptate au avut unii sau alţii din „eroii" acestui conflict, vom vedea.

SANDU USUSAN

Notizie dall' Italia

■ La plecarea echipei NAPOLI în cantonamentul din staţiunea **Madonna Di Campiglio**, pe aeroport au venit doar doi suporteri pentru a-şi saluta idolii! Desigur supărarea acestora se datorează atât slabei prestaţii din sezonul trecut cât şi campaniei de transferări. Dar iată cum ar arăta echipa de bază, cel puţin la această oră: **Taglialatela — Nela — Ferrara, Tarantino, Francini — Bordin, Thern, Corini, Policano — Buso, Fonseca.** Au plecat **Zola, Crippa, G. Galli şi Careca.** Ultimii sosiţi, genovezii **Buso** şi **Corini** au declarat: **„La Sampdoria am avut puţine ocazii de a ne arăta valoarea, dar la Napoli vom da tot ce avem mai bun în noi".**

■ Referitor la venirea sa la **Milan**, FLORIN RĂDUCIOIU a afirmat: **„Nu mai sunt un copil, nu mi-e frică, sunt gata pentru a lupta să cuceresc chiar un loc în prima echipă!"**

■ ABEL BALBO îşi justifică astfel opţiunea pentru Roma: **„Mi-a fost dat să aleg între Inter, Milan şi Roma. I-am spus preşedintelui meu** (n.n., este vorba de Giampaolo Pozzo, de la Udinese) **că vreau să joc în echipa giallorossi-lor. Alegerea mea a fost bine întemeiată. După 4 ani petrecuţi la Udine, unde m-am simţit foarte bine, dar obiectivele noastre erau limitate, m-am gândit că ar fi cel mai bine să plec la o echipă care este flămândă după succese ca şi mine de altfel!"**

■ Unul dintre atacanţii foarte solicitaţi ai acestui mercato a fost ROBERTO RAMBAUDI (27 de ani, 64 de prezenţe pe prima scenă, 15 goluri marcate) de la **Atalanta.** În pofida acestui fapt el a hotărât să rămână la Bergamo, declarând: **„Împreună cu Maurizio Ganz vom înscrie 25 de goluri şi vom ajunge în Cupa UEFA"!**

■ GIANFRANCO MATTEOLI (34 de ani, 265 de prezenţe în Serie A, 10 goluri marcate), căpitanul lui **Cagliari** este de părere că: **„Prezenţa lui Valdes** (n.n., centrul atacant uruguayan, sosit de la Montevideo" **va duce la explozia belgianului Oliveira, care a demonstrat şi în sezonul trecut că este un real talent.**

■ PIERLUIGI CASIRAGHI (24 de ani, 98 de jocuri în Serie A, 20 de goluri marcate) a rămas la **Juventus.** După acest mercato, care a stârnit atâtea discuţii în tabăra bianco-nerilor şi înaintea reluării campionatului, tânărul internaţional a afirmat: **„De când sunt la Juve este pentru prima dată că nu -au efectuat transferuri senzaţionale Inter, Parma şi Lazio s-au întărit, dar eu cred că puţinele schimbări din lotul nostru ne vor permite să ne adaptăm mai bine la schema de joc.**

■ Portarul lui Juve, ANGELO PERUZZI (23 de ani, 80 de partide în Serie A) este fericit că apărarea „bătrânei doamne" a fost întărită. Iată cum vede el lupta pentru titlu: **„Patru sau cinci formaţii sunt de aceeaşi valoare. Printre acestea ne aflăm şi noi. În plus avem un super-jucător cum n-are nimeni. Mă refer la Roberto Baggio".**

■ La despărţirea de **A.C. MILAN, ALBERIGO EVANI,** a ţinut să afirme: **„După 16 ani petrecuţi la Milan, îmi** pare rău că plec. Aici m-am format ca **om şi ca jucător. Celor care rămân, le doresc din tot sufletul să învingă şi în continuare".** După cum, probabil se ştie, **Evani** va îmbrăca, din sezonul viitor, tricoul **Sampdoriei.**

■ Iată câteva din partidele şi turneele, care se vor disputa în zilele următoare, în care vor fi angrenate echipe italiene: **28 iulie — KARLSRUHE — LAZIO; 29 iulie turneul de la Trieste** cu participarea lui MILAN, SAMPDORIA şi o echipă spaniolă sau UDINESE; Neuchâtel (tineret) — JUVENTUS; **30 iulie turneul de la Trieste** cu participarea formaţiilor NAPOLI, PIACENZA, TRIESTINA; **31 iulie Markita Cup la Londra:** LAZIO, TOTTENHAM, CHELSEA.

■ Numeroşi tifoşi au sosit să-l vadă pe noul venit la **Parma,** GIANFRANCO ZOLA (27 de ani, 105 jocuri pe scena primei divizii şi 32 de goluri înscrise). Primele cuvinte ale fostului regizor din formaţia de la poalele Vezuviului au fost: **„Scala** (n.n., antrenorul Parmei) **nu vrea să se vorbească despre titlu, dar pot să spun că suntem la fel de competitivi ca şi Milan sau Inter"!**

■ Iată cum arată echipa de bază a **Inter-ului 1993-94: Zenga — Battistini (Manicone) — Bergomi (FESTA, de la Cagliari), Ferri, — Bianchi, Tramezzani (Fontolan, sau Orlando), JONK (de la Ajax), Berti, DELL'ANNO (de la Udinese) — BERGKAMP (de la Ajax), Sosa.**

Cu majuscule sunt trecuţi noii veniţi.

■ Portarul naţionalei, GIANLUCA PAGLIUCA (26 de ani, 164 de jocuri în Serie A) şi-a reluat pregătirile după accidentul de automobil pe care l-a avut în luna aprilie. El speră că în luna august va fi apt de joc. În timpul acestui mercato el a fost în atenţia mai multor cluburi. Dar „il presidente" **Paolo Mantovani,** a cerut pentru el şi **Mancini** un adevărat tezaur. Întrebat despre planurile sale de viitor, Pagliuca a spus: **„Ar putea fi ultimul meu sezon la Genova. Dacă aş părăsi Sampdoria aş face-o doar pentru Roma. Este un oraş care îmi place nespus de mult!"**

■ Sâmbătă, pe stadio „San Siro", squarda lui Berlusconi şi-a făcut prima apariţie în faţa propriului public, din noul sezon. A fost un joc şcoală în care s-au întâlnit roş-negrii cu albii sau dacă vreţi, **MILAN I cu MILAN II.** Dar iată formaţiile aliniate: **ROŞ-NEGRII: S. Rossi — Baresi — Eranio, Panucci, Maldini — Donadoni, Albertini, Lantignotti, Savicevici — Papin, Elber.** Au mai jucat: Gambaro, Verga.

ALBII: Ielpo — F Galli — Tassotti, Costacurta, Al. Orlando, Boban, DeNapoli, Brian Laudrup, Lentini — Simone, Răducioiu. Au mai evoluat: Massaro şi Carbone.

Au învins albii cu 3-2. Au marcat: **Simone, Carbone şi Răducioiu,** respectiv **Papin** (penalty) şi **Al. Orlando** (autogol).

SANDU USUSAN

MONDO vest SPORT

FOTBAL

● **Preliminariile World Cup '94.**

AMERICA DE SUD

— Grupa a II-a: Ecuador — Brazilia 0-0; Venezuela — Bolivia 1-7.

AFRICA

— Grupa A: Cote d'Ivoire — Algeria 1-0.

Clasament

1. **Cote d'Ivoire** 5 p. (3 jocuri — golaveraj 4-2): 2. **Nigeria** 2 p (2 jocuri — golaveraj 5-3); 3. **Algeria** 1 p (3 jocuri, golaveraj 2-6).

Au mai rămas de jucat: **Nigeria — Cote d'Ivoire** şi **Algeria — Nigeria.**

— Grupa B — Senegal — Maroc 1-3.

Clasament

1. **Maroc** 4 p (3 j. — gol. 5-3); 2. **Zambia** 2 p (1 j. — gol. 2-1); 3. **Senegal** 0 p (2 j. — gol. 1-4).

Se mai dspută jocurile: **Zambia — Senegal; Senegal — Zambia** şi **Maroc — Zambia.**

— Grupa C — Guineea — Camerun 0-1.

Clasament

1. **Camerun** 4 p (3 j — gol. 4-2); 2. **Guineea** 2 p (3 j — gol. 4-4); 3. **Zimbabwe** 2 p (2 j. — gol. 1-3).

Au mai rămas de disputat: **Zimbabwe — Guineea** şi **Camerun — Zimbabwe.**

Echipele clasate pe primul loc, în fiecare grupă se vor califica în turneul final din **S.U.A.**

● Internaţionalul suedez JOACHIM BJORKLUND a devenit indisponibil pentru o perioadă de 6 săptămâni, ca urmare a unei accidentări la genunchi.

● Brazilianul CANDIDO GERSON a fost transferat de la **Fenerbahce Istanbul** la noua promovată în Serie A a campionatului italian, **Lecce.** Gerson a mai evoluat acum 2 ani în Italia, la **Bari.**

● F.I.F.A. a cerut retrogradarea echipei franceze OLIMPIQUE LYON în divizia secundă, datorită neachitării obligaţiei financiare faţă de clubul danez **Lyngby,** în urma transferului internaţionalului **Torben Frank,** în luna iulie, anul trecut.

Palabras españoles

■ **REAL MADRID** a reușit trei transferuri mai importante în această vară :
— VITOR (Sao Paulo)
— CAFU (Sao Paolo) — intră pe rol din 1 decembrie
— RAFAEL ALKORTA (Bilbao) — considerat transferul anului în Spania (!), pentru care Real a plătit 3.100.000 $

„Pretemporada", madrilenii o vor începe cu „perioada în care e interzis să se joace fotbal", cu 180 de ore de antrenament : 3 antrenamente a câte două ore pe zi. 800 de genoflexiuni zilnic !!

Trofeul **„Santiago Bernabeu"**, după ce s-a renunțat la tratativele cu Olympique Marseille datorită scandalului în care e implicat clubul francez, Real și-l va disputa în compania brazilienilor de la **Sao Paolo.**

■ **DE LA BARCELONA,** după 13 ani de „credință", s-a retras ALESANCO. Și cum Witschge a plecat la Bordeaux, Barça l-a achiziționat pe ROMARIO cu 5.150.000 $, din care 4 milioane „cash", restul urmând a se recupera din veniturile rezultate din 5 (!) amicale cu Eindhoven. În trupa lui Cruyff a mai venit și argentinianul PIZZI de la **Tenerife.**

■ **LA CORUNA** este însă considerată echipa cu cele mai bune transferuri. Au venit BORO (Valencia), PEDRO RIESCO (Rayo), DONATO și ALFREDO (Atletico), MANJARIN (Gijon).

■ **BELODEDICI** rămâne deocamdată la Valencia deoarece, după spusele președintelui ARTURO TUZON, contractele cu echipele franceze nu se leagă, iar turcii de la Fenerbahce s-au dovedit a fi neserioși.

■ **MARCEL SABOU,** ex-Poli, ex-Santander, va semna mai mult ca sigur un contract pe doi ani cu GIJON.

Alte transferuri mai importante ar fi cel al lui JOKANOVICI de la Partizan la Oviedo și plecarea lui POLSTER de la Rayo la F.C. Köln, deși promisese că va reveni la Sevilla...

■ **DAR SEVILLA,** care a pierdut milioane prin aducerea, în toamna trecută, a lui MARADONA, n-a mai avut bani decât pentru MOYA (Atletico) și SOLER (Barca).

ÎNTRE „ERA MENDOZA" ȘI „ERA NUNEZ"

Cotidianul „AS", din Madrid, a făcut zilele trecute o interesantă comparație între Real și Barcelona, mai bine zis între președinții celor două cluburi.

REALUL ÎN „ERA MENDOZA" (1985-1993) a investit în transferuri 49,7 milioane dolari, achiziționând 27 de jucători (se exclud cei 13 din pepiniera proprie). Cel mai mult s-a plătit pe readucerea (?!) lui MARTIN VAZQUEZ — 6.000.000 $ — și pe transferul lui ZAMORANO — 5.600.000 $.

În această perioadă în care au funcționat 7 antrenori (Luis Melowny, Leo Beenhaaker, John Toshak, Alfredo Di Stefano, Radomir Antici, din nou Beenhaaker, Benito Floro) Real a cucerit cinci titluri de campioană ('86, '87, '88, '89, '90), două Cupe ('89, 93), Supercupa Spaniei ('89, '90) și Cupa UEFA în 1986.

BARÇA „ÎN ERA NUNEZ" (e considerată aceeași perioadă) a investit în transferuri 67,4 milioane de dolari în 32 de jucători (se exclud cei 19 proprii). Recorduri : KOEMAN — 12.000.000 $ — și STOICHKOV — 4.500.000 $

Cu doar trei antrenori (Terry Venables, Luis Aragonez, — jumătate de sezon —, Johann Cruyff — al șaselea sezon !) Barça a cucerit ultimele trei campionate, Copa del Rey în '88 și '90, Supercupa Spaniei în '92 și '93, Cupa cupelor în '89, Cupa Campionilor în '92. Toate trofeele menționate au fost câștigate sub bagheta lui **Cruyff !**

NELU SERE

O ȘANȘĂ OFERITĂ DE 'POLI' !

Doriți ca numele firmei dvs. să fie cunoscut? Să fie permanent prezent în conștiința oamenilor activi? NIMIC MAI SIMPLU!

F.C. POLI OFERĂ SPAȚIU PUBLICITAR PE STADIONUL POLITEHNICA

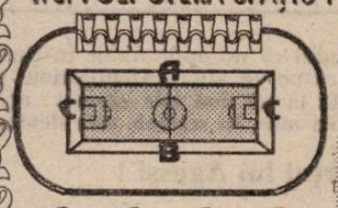

Costul expunerii unui panou de 3 m.p. (3m / 1m), pentru jocurile din turul campionatului '93-94 este:

500.000 lei pentru poziție la sector B
400.000 pentru poziție la sector A sau C

Panourile publicitare le puteți realiza ÎN CONDIȚII GRAFICE DEOSEBITE prin intermedierea asigurată de F.C. Poli

Cea mai mare ofertă de tricouri imprimate din România !

Primim comenzi de imprimare pe orice suport textil, cu modelul clientului sau al firmei, în toate culorile.

Pentru vînzări en-gros sunați la tel. 190.656.
Magazinele firmei MAGNET
din str. Alba Iulia nr. 5
și str. Ungureanu nr. 17
vă stau la dispoziție
cu o gamă largă de modele

COMPANY
T~SHIRT

DE CE NU ȘTIM SĂ NE RESPECTĂM CAMPIONII ?

TERI POPA
câștigă 8467 lei pe lună !!

REP : „Teri", palmaresul tău este de-a dreptul impresionant, chiar de invidiat...

T.S.P. : Tot ce am realizat pe tărâmul handbalului se datorează în primul rând ambiției de a fi întotdeauna prima, iar pentru aceasta am știut să mă pregătesc permanent alături de profesorii mei pe care i-am avut atât la echipa de club, cât și la loturile naționale. Pentru mine, handbalul reprezintă viața mea.

REP : Încununată de atâtea succese ai avut și satisfacții materiale ?

T.S.P. : În comparație cu alte sporturi, părerea mea este că handbalul a fost vitregit din totdeauna. Profiturile materiale le-au avut alții. Noi, cele din teren, eram caii de bătaie, iar foloasele le trăgeau diriguitorii acestui sport, adică mai marii acelor vremuri.

REP : Mai concret...

T.S.P. : Pe parcursul îndelungatei mele cariere am reușit să merg în multe țări. De fiecare dată eram însoțite de fel și fel de indivizi care se suspectau unii pe alții, pe spatele nostru. Niciodată nu știam care era dreptul nostru în ceea ce priveau indemnizațiile, diurna sau premiile care ni se acordau. Un lucru jenant — de exemplu — când firma „Adidas" ne-a echipat cu toate cele necesare, iar după încheierea competiției cei care ne erau delegați ne-au pus să adunăm echipamentul pe motiv că trebuie predat. După o perioadă însă am constatat că îl subtilizaseră conducătorii noștri de atunci...

REP : Participând atât de des la competițiile internaționale, n-ai fost tentată să rămâi „dincolo" ?

T.S.P. : Deși am avut multe oferte la vremea respectivă, niciodată nu m-am gândit la așa ceva, în pofida faptului că știu foarte bine limba germană... Am crezut mereu într-o dreptate care, acum realizez că a încetat să mai apară... Dacă știam ce va urma, cu siguranță alta era calea pe care porneam... Privirea spre înapoi îmi aduce în memorie anul 1975—1976 când am avut interdicție pentru viză, datorită faptului că unul din frații mei emigrase în Germania. Am fost repusă în drepturi de gen. Tăurăscu, care, personal, a garantat pentru mine. Le-am dovedit lingăilor de atunci că nici de data aceea n-am rămas, deși fratele meu venise după mine la Paris...

REP : Ce a mai urmat ?

T.S.P. : Am rămas fidelă clubului „Universitatea" Timișoara, până când diriguitorii au reușit să distrugă cea mai mare echipă de handbal pe care a avut-o Timișoara vreodată... Era în anul 1983 — decembrie. În 30.XII.1983 am primit dispoziția 220/7564 — în urma adresei nr. 54261/22.XII.1983 în care se preciza încetarea activității clubului „Universitatea" Timișoara începând cu 1.I.1984... S-a motivat lipsa de fonduri pentru continuarea activității. Adresa venea de la Ministerul Educației și Învățământului, în urma întrunirii următoarelor instituții : Clubul „Universitatea", M.E.I., F.R.H. și C.J.E.F.S. Timiș — avându-i ca exponenți pe tovarășii apărători de interese personale ale acelor vremuri : Leotin Bulboacă — secretarul clubului, rectorul Constantin Popa și bineînțeles sinistrul personaj în ale aranjamentelor de orice fel, ex-activistul Ion Bușe — președintele C.J.E.F.S. Timiș. Toți aceștia au hotărât o pseudofuzionare cu A.E.M. Timișoara.

REP : Care erau atribuțiile tale în acel moment în cadrul clubului ?

T.S.P. : Pentru că mă retrăsesem din activitatea competițională și terminasem facultatea, funcționam ca metodist-organizator de competiții.

REP : Ce s-a întâmplat cu angajații clubului ?

T.S.P. : În total erau 11. Zece dintre aceștia au fost repartizați conform profesiilor, iar pentru mine nu s-a găsit nimic. Ba mai mult, rectorul Constantin Popa și prorectorul Petru Oniță au încercat să mă lămurească să accept postul de femeie de serviciu la I.A.E.M. Timișoara, asigurându-mă verbal că mă voi ocupa de echipă... Bineînțeles că nu am acceptat această „ofertă" și am ajuns în instanță. Am mai bătut pe la ușile lui Cornel Pacoste (prim secretar, atunci), rectorul Constantin Popa, comitetului central, Ion Bușe — președintele C.J.E.F.S. Timiș. Toate au fost zadarnice.

REP : Ce ai făcut în continuare ?

T.S.P. : Am continuat să mă interesez de un loc de muncă adecvat profesiei și am fost informată de dnii Mihai Purice și Ladislau Szekely — ambii metodiști, subalternii tov. Ion Bușe că există la C.J.E.F.S. un post de metodist neocupat. Ion Bușe nu a fost însă de acord.

REP : Ce faci la ora actuală ?

T.S.P. : Sunt pensionată. Am un ajutor social de 8467 lei ! ! — Am avut patru operații de menisc, o fractură claviculă stângă și o fractură nazală... De atunci și până acum am mai prestat diferite munci necalificate la I.P.L. Timișoara. În rest, o duc destul de greu și regret mult pentru tot ce mi s-a întâmplat după atâtea realizări sportive. Ce să faci, așa este viața, ești bun atât cât ești activ, după aceea toți te uită.

A consemnat
DAN GÂRLEA

TEREZIA POPA s-a născut în Timișoara la 14 aprilie 1947. Primul antrenor care-i descoperă aptitudinile în handbal este dl Tiberiu Sfercociu la Școala Sportivă din Timișoara în anul 1963. Apoi, are ca antrenor pe prof. Tifela Zamfirache Wilems și prof. Constantin Popa la Liceul Sportiv nr. 4. În anul 1967 devine studentă la Facultatea de Educație Fizică și Sport — Timișoara. Odată cu aceasta, debutează cu mult succes la „Universitatea" Timișoara, sub îndrumarea profesorului Constantin Lache. Sub culorile acestui club, realizează cele mai impresionante succese, rămânându-i fidelă timp de 14 ani. În anul 1967 — selecționată în Națională României de tineret, îmbracă tricoul de Campioană Mondială, în Olanda. Este selecționată în Națională României de 117 ori. Cu echipa de club câștigă de 11 ori titlul de campioană a României și de trei ori Cupa F.R.H. Tot cu echipa de club este o dată vicecampioană europeană. De asemeni în toată această perioadă (de 20 ani) cât a slujit handbalul românesc a mai obținut următoarele titluri : 1968 — Maestră a sportului apoi, Clasificarea Sportivă Clasa I și Meritul Sportiv Clasa I.

OF, JUNIORII... !

Există la Federația Română de Fotbal un obicei de mult instituționalizat : indiferent ce s-ar întâmpla, indiferent de rezultate, indiferent de căderi sau de necalificări, oricare ar fi rezultatele, caruselul incompetenței se-nvârte, se-nvârte, se-nvârte, cu o perseverență demnă de-o cauză mai bună ! Există în cadrul acestui organism un cerc închis, în care se pătrunde mai greu decât în Rotary International.

Ei bine, nu ! Cercul federal constituie un sistem închis, iar titularii se transformă în nemuritori, cu cât mai multe retrogradări lă activ, cu cât au realizat mai multe necalificări sau cu cât de repede au fost eliminați din competiții de echipe modeste sau nu, dar oricum, nimeni nu le cere socoteală, nimeni nu-i întreabă nimic, ei rămân să-și vadă mai departe de treabă (!?) sub oblăduirea călduță a mamei federații, care are, nu-i așa, griji mult mai importante decât bietele hecatombe reușite parcă în serie de exponenții săi. Ba mai mult, nimeni nu se simte cu nimic răspunzător, iar pentru a îndepărta un incompetent dintr-o funcție vezi cazul Dinu, a trebuit orchestrată o adevărată vendetta a presei, creindu-se un val de antipatie atât de evident, încât în final, s-a cedat. Nu cred că din convingere, ci mai mult, de frică.

Pe rol, este acum Gheorghe Staicu. Aparițiile ciclice ale acestui tehnician mediocru pe la loturile naționale sunt cel puțin ciudate, cu atât mai mult cu cât ele urmează deobicei unor comportări și mai catastrofale pe la vreo echipă de club. Ultima sa prezență : FCM Brașov. De care s-a îngrijit atât de bine, încât conducătorii acesteia l-au rechemat pe Paul Enache, debarasându-se de Staicu, în timp util, din fericire, altfel Brașovul ar fi luat aproape sigur calea Bacăului ! Ei și ce ? Staicu merge înainte. Are mama federație grijă ! Și a avut. Hop la juniori, că o pâine se mai găsește, ce dumnezeu, oameni suntem, o mână spală pe alta, precum și alte șarje amicale cu care te poți întâlni zilnic pe culoarele de la Hotel Turist, acolo unde aceleași figuri cu care ne-am obișnuit de ani și ani ,de zile, fosgăie discret, într-o ocultă peltică, cu și de la bacșiș în postura de ingredient de bază. În fond, e viața lor și nimeni și nimic n-o poate schimba ! Că dacă n-ar fi, nu s-ar povesti !

Dar uite că Staicu s-a întors din Anglia, de la C.E. cu coada între picioare ! Juniorii pregătiți (oare ?) de el au terminat un meci la egalitate (cu Portugalia), pierzându-le pe celelalte două (cu Turcia și Ungaria) ! Acuma, sigur că s-ar putea scrie enorm pe marginea acestui subiect, pentru că juniorii constituie perspectiva, iar singura noastră șansă este să-i creștem, pentru că ne putem permite să-i cumpărăm gata formați de-aiurea ! Nu suntem și nici n-o să fim vreodată Milan, Inter, Eindhoven sau mai știu eu ce club multipotent din vest ! Numai că, foarte puțini sunt cei dispuși să lucreze temeinic cu juniorii, mentalitatea antrenorilor noștri considerând o retrogradare un post la echipa de juniori ! Campionatul de juniori a devenit un adevărat infern, în care fiecare își face dreptate după bunul plac și cazuri au fost destule, descrise și în presă. Ca deobicei, nu s-a sesizat nimeni ; Transportul în zi de meci se face absolut arbitrar, uneori cu autostopul, băieții sunt și-așa subalimentați de la mama natură, iar cu prețurile actuale mă-ndoiesc că le este asigurată o alimentație substanțială. Ce mai, când îi vezi cum arată în comparație cu adversarii din străinătate te-apucă mila. În orice caz, rareori sunt îndeplinite condițiile necesare pentru performanță la această categorie de fotbaliști, iar victoriile oficiale — atunci când sunt obținute — constituie cazuri pasagere. E drept, mulțumitoare, dar pasagere !!

Și ar mai fi ceva : și mai pasager a fost un antrenor care să se fi ocupat de juniori un ciclu complet, rolul de antrenor al acestora constituind mai mereu improvizații ridicole ! Cum ar fi acest acest Gheorghe Staicu, care, ca de obicei, motivează bacalaureatul, ratările nepermise și mai ce ? ghiciți ce anume ? O dată, de două ori, de trei ori ! Evident că ați ghicit : arbitrajele !!! Clasic. Bravo Staicu, și la mai mare ! În ritmul acesta, ai toate șansele să ajungi la echipa națională !

CÎINII LATRĂ, CARAVANA TRECE...

de Miki Junea

Formula 1

Rămâne lupta pentru locul doi

Hockenheim, Germania, etapa a 10-a a Campionatului Mondial de formula 1. Marele Premiu al Germaniei. Lungime 6,8 km. 45 ture.

Hockenheim '92 : câștigător Nigel Mansell — Williamns Renault

Senna a avut dreptate

Hockenheim avea să ne arate că Ayrton Senna a avut dreptate în pronosticurile sale, când a afirmat că nu prea îl mai poate amenința pe Alain Prost, avantajat până la sfârșitul sezonului de puternicul său Williams, propice pentru circuitele de viteză — mai puțin de tehnicitate — care au rămas de disputat în această ediție a C.M. De fapt brazilianul a lăsat doar impresia că-l poate contracara pe „profesor" câștigând pe îngustele faleze de la Monte Carlo și Donington, având .. șansa ploii, unde nu și-a dezmințit porecla de „reinman".

Prima „bombă"

Chiar și ordinea de start a fost conformă cu prezumțiile lui Senna : 1. Prost (al 9-lea pole-position), 2. Hill, 3. Schumacher, 4. Senna, 5. Blundell, 6 Brundle, 7. Patrese, 8. Suzuki, 9. Berger, 10. Alesi, etc.

Startul însă i-a fost favorabil lui Hill și lui... Schumacher plecat în siaiul englezului. Prost, plecat pe timpul doi a avut de suportat și atacul lui Senna, a urmat o luptă „roată la roată" dar la prima curbă mai strânsă „profesorul" i-a închis calea brazilianului trimițându-l în „decor" și . retrogradându-l pe ultimul loc !

Măiestria brazilianului

Până la turul 7 a urmat o stabilizare cu următorul clasament al primilor 6 : Hill, Schumacher, Prost, Blundell, Brundle, Patrese. Apoi Prost a forțat i-a depășit pe Schumacher și — firesc — pe Hill dar a „căzut" pe poziția 7 (!), fiind chemat de mai marii cursei la standuri și penalizat cu 10 sec. pentru obstrucționarea lui Senna. Senna, între timp, a făcut o cursă extraordinară, a depășit tot ce i-a ieșit în cale, i-a întrecut pe rând pe Wendlinger, Brundle, Alesi, Berger și Patrese, revenind formidabil pe locul 5.

A doua bombă

De prin turul 30 până cu două ture înainte de final s-a rulat cu următorul sextet în frunte : Hill, Prost, Schumacher, Brundell, Senna, Patrese. Până cu cele două ture înainte de final, deoarece din acel moment, englezii au un nou Mansell. Cel puțin prin prisma... ghinionului. Când nimeni nu-l mai putea ajuge pe Hill, acestuia i-a explodat cauciucul dreapta spate și s-a repetat astfel pentru el, Silverstone-ul, și a încheiat Hockenheimul pe .. 15 ! !

Williams '92 peste Williams '93

Astfel Berger urcat pe 6 a adus punctul prin care Ferrari egalează echipa Lotus Ford. Prost cucerește a 7-a cursă din sezon (a 51-a din carieră) totalizând 77 p. Mansell, anul trecut, după zece curse avea 86. Iar Williams 93 (Mansell — Patrese) — 126, față de Williams '93 (Prost — Hill) — 95. În rest, Schumacher e tot mai sus și-l amenință pe Senna, ca și Benetton pe McLaren. De fapt (aproape) pe Senna singur, care-și duce echipa în spate. Andretti a abandonat din nou...

Următoarea întâlnire, în 15 august, la Hungaroring.

D. POPOVICI

CLASAMENT FINAL HOCKENHEIM

1. **Alain Prost (F) — Williams Renault**
2. **Michael Schumacher (D) — Benetton Ford**
3. **Mark Blundell (GB) — Ligier Ford**
4. **Ayrton Senna (BRA) — McLaren Ford**
5. **Riccardo Patrese (I) — Benetton Ford**
6. **Gerhard Berger (A) — Ferrari.**

CLASAMENT FINAL PILOTI

1. Alain Prost (F) — Williams Renault — 77 p.
2. Ayrton Senna (BRA) — McLaren Ford — 50 p.
3. Michael Schumacher (D) — Benetton Ford — 36 p.
4. Damon Hill (GB) — Williams-Renault — 28 p.
5. Riccardo Patrese (I) — Benetton Ford — 11 p.
6. Marc Blundell (GB) — Ligier Renault — 10 p.

CLASAMENT GENERAL CONSTRUCTORI

1. Williams Renault 105 p. ; 2. Mc Laren Ford 53 ; 3. Benetton Ford 47 p; Ligier Ford 10 p ; 5 Ferrari și Lotus Ford 10 p.

ZIG-ZAG

Dino Meneghin nu renunță !

După 3 ani petrecuți la **Stefanel Trieste**, la vârsta de **43 de ani** (!!), celebrul baschetbalist italian, DINO MENEGHIN s-a reîntors la **Olimpia Milano**, clubul cu care în anii '80 a câștigat tot ce a fost posibil. Bineînțeles nu ca antrenor, ci tot ca jucător ! La sosire Super Dino a ținut să precizeze : **„Mu m-am întors în postură de simbol al echipei. Pentru aceasta mai este timp peste un an sau peste zece. Când nu voi mai fi în stare să-mi aduc un aport substanțial pe terenul de joc, voi fi primul care va spune «gata»! Acum vreau să încerc să transmit tinerilor coechipieri ceea ce m-au învățat pe mine jucători ca Flaborea, Vittori, D'Antoni și McAdoo. Publicul nostru dorește să ne vadă jucând bine și câștigând. Importantă este victoria nu numai simpla participare !**

Chinezii cer capul lui Klaus Schlapper ! !

Făcând parte din aceeași grupă cu reprezentativele **Iraq-ului, Yemen-ului, Iordaniei** și **Pakistan-ului**, formația **Chinei** a ratat din nou calificarea în turneul final al C.M. de fotbal. S-a jucat după sistemul „fiecare cu fiecare", turul având loc în Iordania, iar returul în **China**. Pregătită de peste un an de zile de antrenorul german **Klaus Schlapper**, țara cu cea mai mare populație din lume, era foarte încrezătoare în forțele ei. Dar în partidele susținute în Iordania, după două victorii, au urmat înfrângerile în fața Yemen-ului și Irak-ului și speranțele de calificare au fost aproape în totalitate spulberate. Și ce pregătiri s-au făcut pentru jocurile de pe teren propriu ! „Acaparatorii de bilete" care au ridicat prețul de la **800 de yuani** (cel inițial) la **1400 de yuani** (un yuan este echivalent cu 260 lire italiene) au fost nevoiți să le vândă cu numai **5 sau 10 yuani** ! Un negustor, care a pregătit 700.0000 tricouri în culorile drapelului național, purtând inscripția „victorie" nu a reușit să vândă decât **10 bucăți !!**

Deși a câștigat toate jocurile din retur China nu a putut ajunge în clasament formația Iraq-ului. Acum suporterii cer „capul" lui Schlapper, iar organizatorii calculează imensele pierderi economice suferite !

Exemplul lui Miki Dahan !

Portarul MIKI DAHAN, în vârstă de 22 de ani, este noul talent care i-a entuziasmat pe suporterii echipei de fotbal israeliene **Hapoel Tel Aviv.** Este un portar extraordinar, diferit față de toți ceilalți, deoarece este surd ! Miki a fost un tânăr perfect sănătos, până la vârsta de 18 ani, când din cauza unei grave infecții a rămas surd. Tatăl său Yaakov, care în anii '60 a apărat poarta echipei Hapoel Beersheva, nu s-a demoralizat și a continuat să-l antreneze pe tânărul Miki care cu optimismul său a ajuns, la 20 de ani, în echipa olimpică a Israelului. După un excelent sezon, în 1992, în liga secundă la Maccabi Herzliyga, iată-l evoluând acum în prima ligă ! În afara terenului de joc, Miki folosește un aparat sofisticat cu ajutorul căruia poate auzi, dar la intrarea pe gazon, îl lasă la vestiare. Faptul că nu aude nimic în timpul jocului, îl consideră ca pe un atu : **„Atenția unui portar poate fi disturbată la cel mai mic zgomot : aplauze, fluierături. Liniștea mea, în schimb, este deplină !"**

Divorțul lui Agassi !

ANDRÉ AGASSI a divorțat. Nu de logodnica sa mai tânără **Wendy Stewart** (22 de ani), nici de cea mai în vârstă **Barbra Streisand** (51 de ani) ci de antrenorul-manager **Nick Bollettieri**, de care a fost legat timp de 10 ani !

Unul din motivele acestei despărțiri pare a fi distanța prea mare care îi desparte pe cei doi, Agassi locuind în **Nevada**, în timp ce Bollettieri, în **Florida.** Cel puțin așa reiese din declarația popularului „coach" de origine italiană, apărută în „New York Times" : **„Ne despart prea mulți kilometri și nu pot să-l mai ajut să ajungă la valoarea pe care a avut-o când era cotat al 3-lea din lume. Acum lucrurile s-au schimbat și nimeni nu știe dacă Agassi va reuși din nou să-și exploateze enormul său potențial. Pentru el am făcut sacrificii pe care nu eram în stare să le fac pentru nimeni altul !"**

Se presupune că un al doilea motiv al „divorțului" ar fi strânsa prietenie care îl leagă pe André de cântăreața Barbra Streisand.

Câștigătorul Wimbledon-ului '92 a refuzat să comenteze declarațiile și demisia „maestrului" său !

ZIG-ZAG

MAGNET S.R.L.

GENERAL MANAGER

RICHARD ANDRESS

Tiparul executat la S.C. „HELICON" BANAT S.A.

Vest Sport — Timișoara, str Paris nr. 2 A, tel. 096/13 63 11, int. 174 Director onorific : MARCEL TOLCEA.

COLECTIVUL REDACȚIONAL : Duki Popovici — redactor șef, Radu Suciu — șef departament fotbal intern, Sandu Ususan — șef departament fotbal extern, Ovidiu Păcurariu, Petru Fuchs, Mihai Comșulea.
COLABORATORI PERMANENȚI : C-tin Grigore, Ștefan Marton, Vlad Siniteanu, Marius Dura, Dan Bârcă Grama, Ghiță Ochișor, Horst Szeibert, Mircea Cosma, Raul Spiller, Dan Gârlea, Silviu Florescu.
REPORTERI SPECIALI : Lucian Gheorghiu, Ioan Dorin Voinea, Nelu Sere.

DIRECTOR COMERCIAL : Marian Popovici ; ȘEF COMPARTIMENT DIFUZARE : Cristian Simedrea.
PAGINARE ȘI TEHNOREDACTARE : Nicu Berechet ; LINOTYP : Mircea Gul și Tiberiu Lazăr.

REPORTER „VEST SPORT“ ÎNJURAT ȘI IZGONIT DIN „VALEA DOMANULUI“

ADI CUZMANOVICI SE CREDE JESUS GIL

SPORT vest

● Anul III Nr. 30 (84) ● 3—9 august 1993 ●
Apare marți ● 8 pagini — 50 lei
Publicația se difuzează în județele Arad, Bihor, Caraș-Severin, Hunedoara, Alba, Timiș

MAGNET MAGNET MAGNET MAGNET

Ovidiu Cuc la Sporting Gijon

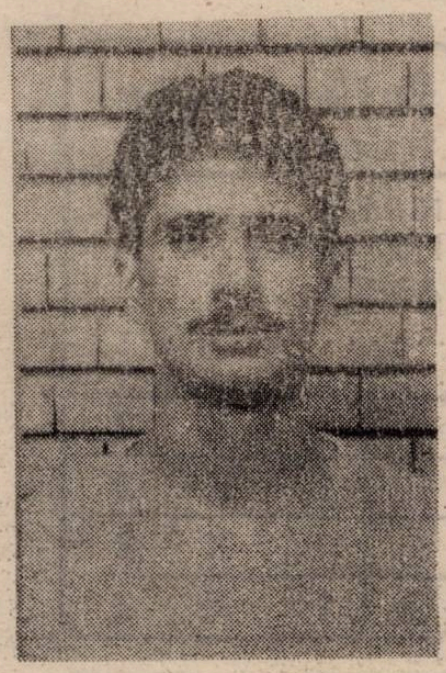

În numărul de duminică al cotidianului „AS“ din Madrid, un titlu cu litere de o șchioapă : „Ovidiu Cuc testat de Garcia Remon“. **Reamintim că Garcia Remon — fostul portar al lui Real Madrid — este, din acest an, antrenorul lui Sporting Gijon. În continuare spicuim din articol :** „Atacantul Timișoarei, care a jucat în primăvară la Merida va fi încercat la Gijon în următoarele trei săptămâni. Clubul gijonez are referințe bune despre român, de pe când a jucat cu Poli dubla cu Real Madrid“.

Zilele trecute, clubul Poli a recepționat un fax din Spania, de la Gijon, semnat de directorul sportiv Carlos Garcia Cuervo, prin care se solicită acordul ca Ovidiu Cuc să fie testat, trei săptămâni la Sporting.

După cum v-am informat ex-polistul Marcel Sabou a semnat în această „pretemporada“ un contract pe doi ani cu Sporting Gijon.

Vocea Porumbelului Izgonit

(iese și fără acordul lui Adi Cuzmanovici)

● Grea-i viața de reporter. Da' și mai și cea de fotoreporter ! I-a fost dat lui Petru Fuchs, în cariera lui de 24 de ani de „Valea Domanului“, să fie izgonit de trei ori de pe stadion. I-au făcut-o, pe rând, gorila lui Nicu Izvernar, apoi Ion Florea și acum Adi Cuzmanovici !! Eu înțeleg că răzbunarea-i arma prostului, dar între a fi așa și a fi mojic, bădăran, ghiolban și necreseut e o diferență ca de la un neanderthal (avea creierul mai mic săracu') la Adi Cuzmanovici. Adișor, n-ai valoare ! Asta e ! Și Tapie e în conflict cu mass-media. Da' ce echipă are ăla ! Și se plimbă printre ziariști ca un senior. Nu înjură ca un birjar. Asta-i diferența Adiluț ! Ce-i de vină Fuchs că te-a scuipat Cirțu în față de cinci ori ! Nu-i de vină Fuchs că l-ai tot trombonit pe Stănescu ? Ce-i de vină Fuchs că-i duci cu zăhărelu' și pe jucători ? Nu-i ! De vină ești tu, Adilaș, că n-ai valoare. Da' vorba aia : președinții trec, C.S.M.R.-ul rămâne. Fuchs idem. Și scrie pentru druckeri. Că am scris noi și despre Poli când nu ne-au lăsat la vestiar. Dreptul lor, Spuneau atunci. Bun. Au luat-o așa. Dar n-au înjurat ! Mare diferență. Și cu U.T.A. ne-am mai ciocnit. Chiar sâmbătă, oamenii de ordine — nefiind, probabil, informați că reporterii „Vest Sport“ sunt acreditați pentru întregul campionat — l-au oprit pe Ovidiu Păcurariu la ușa vestiarelor. Dar nici ei n-au înjurat ! Deși erau oameni simpli, nu președinți de cluburi !! Capito Adiță ?! Îmi pare rău că mi-am cheltuit toată „Vocea“ pentru explicații d-astea. Măcar să fie cu folos și cel care se crede stăpânul „Văii Domanului“ să înțeleagă ceva. Deși cred că tot degeaba. Pentru el e cam târziu. Și-a dat în petec. Cu toate. Definitiv.

ION GOLUMBU

C.S.M.R. în pragul falimentului

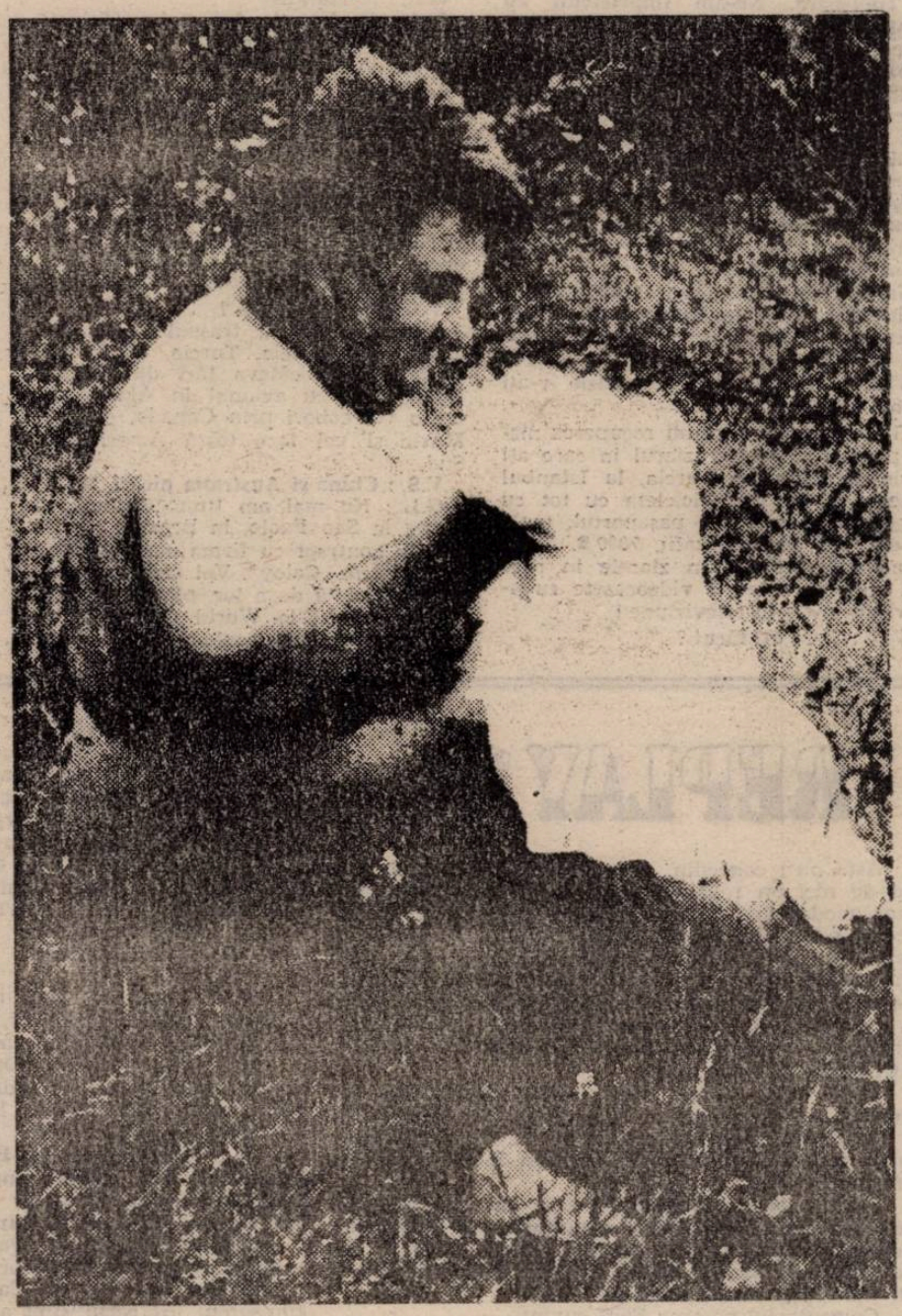

ILIE PĂTRUICĂ, OMUL CARE ȘI-A DAT ȘI CĂMAȘA DE PE EL PENTRU FOTBAL, A PLECAT.

ACUM ESTE MOMENTUL CA ADI CUZMANOVICI SĂ ARATE CE „MARE“ PREȘEDINTE ESTE . . .

Gian's Leone din nou la Timișoara

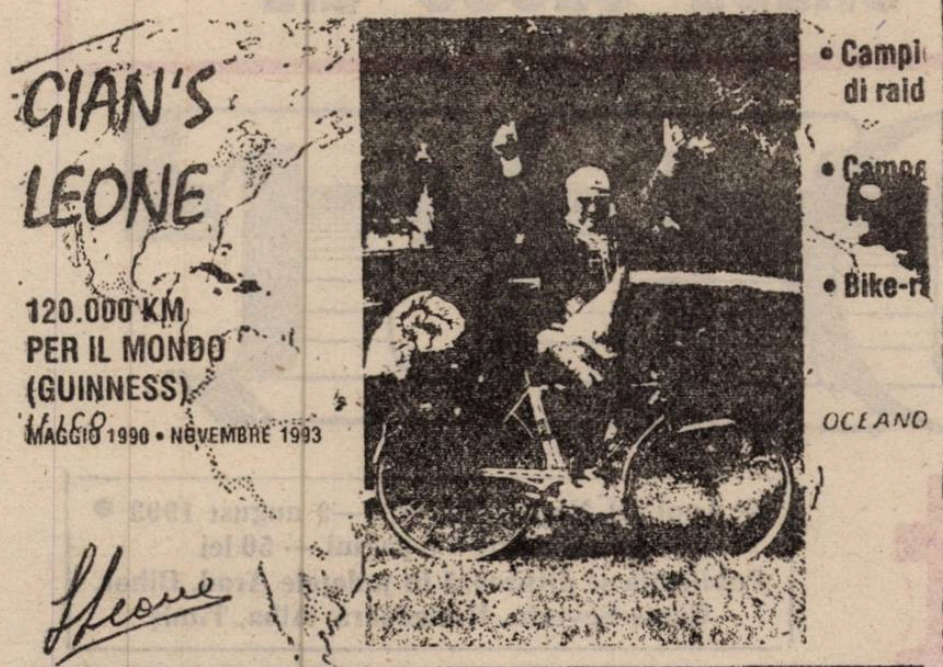

SPOLADORE
IMPRESA COSTRUZIONI VIGONZA (PD)

Acum mai bine de un an „Vest SPORT" primise vizita unui sportiv mai puțin obișnuit. Argentinianul de origine italiană Gian's Leone, la 61 de ani, în temerara sa tentativă de a face ocolul lumii cu bicicleta, se oprise la Timișoara. Ne-am împrietenit cu simpaticul sportiv sudamerican și, după cele două zile petrecute împreună, ne-a promis că ne va da de veste când va ajunge acasă în Argentina. După ce trecuse prin Uruguay, Brazilia, Portugalia, Spania, Andora, Franța, Monaco, Italia, Austria, Elveția, Lichtenstein, Germania, Slovenia, Croația, Ungaria, Cehoslovacia, Rusia, Ucraina, Gian's Leone lua drumul Bulgariei, Greciei, Turciei urmând să ajungă în China. Apoi Australia. Apoi ...

Nu mică ne-a fost mirarea când ne-am întâlnit, vineri la Timișoara! După bucuria revederii s-a înfiripat următorul dialog:

VEST SPORT: Cu ce ocazie v-ați întors?

G.L.: Am venit să-mi recuperez niște poze și să vă cer ziarul în care ați scris de mine. În Turcia, la Istanbul cineva mi-a furat bicicleta cu tot cu bagaje. Aveam acolo pașaportul, toate actele, 800 de fotografii, 7000 $, 3 albume cu tăieturi din ziarele în care s-a scris de mine, 3 videocasete cu aparițiile mele la televiziune!

V.S.: Și ce ați făcut?

G.L.: Prin intermediul ambasadei italiene m-am dus la Milano unde am găsit un nou sponsor care m-a dotat cu o bicicletă.

V.S.: Câți kilometri arată acum ceasul bicicletei?

G.L.: 99.120 km.

V.S.: Deci ați intrat în „Guiness Book of World Records"?

G.L.: Am intrat când am fost prima oară în Timișoara. Aveam atunci 59.487 km parcurși și recordul columbianului Conchise Rodriguez, de 53.000 km, căzuse! Dar eu nu sunt prima oară în Guiness. La 50 de ani, am mers cu bicicleta, pe velodrom, 47 de ore și 37 de minute fără să pun piciorul jos! Și n-am fost sportiv în tinerețe. Am învățat să merg cu bicicleta la 46 de ani!

V.S.: Încotro acum?

G.L.: Voi urma traseul Iugoslavia, Macedonia, Grecia, Turcia, Siria, Iordania, Israel, câteva țări din Africa, Italia, apoi cu avionul în Alasca. De acolo voi coborî prin Canada, S.U.A., Mexic și voi face toată America de Sud.

V.S.: China și Australia pică?

G.L.: Nu mai am timp. Trebuie să ajung la Sao Paolo, în Brazilia, unde am un contract cu firma constructoare de biciclete „Caloy". Voi face un drum, cu o bicicletă de a lor, până la Atlanta, în S.U.A., la World Cup '94! Vă anunț, când ajung acolo!

CONCURS „FOTBAL TOTAL"

Deci a venit și ultimul talon, cel cu **nr. 5. DAR. ATENȚIE!** Dacă v-a scăpat cumva unul dintre ele, sau n-ați știut să răspundeți (nu sunteți sigur) la vreo întrebare, nu vă impacientați. **SĂPTĂMÂNA VIITOARE VINE JOCKERUL!** Talonul jocker poate înlocui oricare talon (DOAR UNUL!). Noi îl vom considera ca orice **talon cu răspunsuri exacte!**

Participanții la concurs vor trimite, pe adresa redacției, toate cele 5 taloane (sau 4 + jockerul) într-un singur plic, până la o dată pe care o vom publica în numărul viitor.

ORICARE CITITOR POATE PARTICIPA CU UN NUMĂR NELIMITAT DE SETURI DE TALOANE!

ETAPA 5

A. Mascota din imaginea de mai sus se numește „Naranjito". La care din ediția Campionatului Mondial a fost ea prezentă?

1. Argentina '78
X. Spania '82
2. Mexic '86

B. În vara lui 1980 Poli a învins pe Steaua în finala Cupei României, cu 2-1, după prelungiri, oferind timișorenilor o zi de neuitat. Sperăm că nici dvs. nu l-ați uitat pe autorul golului egalizator. Care a fost eroul?

1. Viorel Vișan
X. Emeric Dembrovski
2. Dan Păltinișan

C. Care din persoanele enumerate mai jos este președintele UEFA?

1. Joseph Blatter
X. Lennart Johansson
2. Joao Havelange

D. Alături de Juventus, în campionatul italian, mai evoluează o echipă care nu a retrogradat niciodată în Serie B. Care este celebra formație?

1. Inter Milano
X. A.C. Milan
2. A.S. Roma

CELE 100 DE PREMII

- **UN TELEVIZOR COLOR**
- **O EXCURSIE ÎN TURCIA**

Celelalte premii „MAGNET":

- Un dublu radiocasetofon
- 5 casetofoane „Walkman"
- 5 videocasete înregistrate cu filme foarte noi
- 10 audiocasete înregistrate cu muzică la preferința câștigătorilor

Premiile „T-SHIRT"

- 25 tricouri cu inscripția „Vest SPORT"

Premiile „Vest SPORT"

- 20 de abonamente pentru turul campionatului, la alegere, pentru meciurile echipelor Poli, U.T.A., C.S.M.R., Gloria și C.F.R.
- 30 de abonamente pe un an la „Vest SPORT"

Premiile ION GOLUMBU

- 3 dintre câștigătorii concursului „FOTBAL TOTAL" vor executa câte cinci lovituri de la 11 m portarului echipei „Golumbu", Ghiță „Zubi" Ochișor. Pentru fiecare gol marcat oferim 1.000 de lei

fotbal total
talon nr.5

NUMELE .....
PRENUMELE .....
ADRESA .....
.....
.....

A	1	X	2
B	1	X	2
C	1	X	2
D	1	X	2

REPLAY

Asta nu-i concediu. Am zis că nu vreau să mai aud de nici un redactor șef pe timpul binemeritatei (sunt modest?) vacanțe, numa' că el (șefu') n-are loc de mine. Mă prinde două zile în city și-mi dă temă de casă: citește prietene, tăieturile astea din „Timișoara" (ziarul, nu municipiul). Dă-le-ncoa, zic, și-o să-mi fac eu timp. Îți faci ACUM, zice el. Fiind un tip lipsit de personalitate în fața șefilor înghit gălușca și-mi fac timp. ACUM. În TIMPUL CONCEDIULUI. Și ce citesc?

● Interviul cu cel mai modest interlocutor din istoria gazetăriei. Numele și adresa? Ilie Rotariu, de la Electrica, cunoscut ca fratele lui Iosif. Ca argumente pentru includerea în Guiness Book, citez „natur":

— „Cu baza materială pe care am avut-o (la Electrica — n.n.) **am realizat o performanță** (adică performanța e mult peste condițiile cerute — n.n.). **Am luat jucătorii practic de pe stradă, și într-un an de zile am reușit să fac o echipă".**

Comentariul nostru: Fără cuvinte.

— „Dacă nu am promovat este și din vina OJTS. Ne-a programat meciul cu Dacia (în Cupa României — n.n.) **cu trei zile înaintea barajului".**

Comentariul nostru: Dacă OJTS nu are legătură cu turismul și este una și aceeași instituție cu A.J.F. Timiș, rezultă că dl. Dănuț Lață a fost (este) pe-o mână cu Gigi Borugă. Sau dușman (mulți) personal al celor de la Electrica.

— Președintele și vicepreședintele m-au vrut ca antrenor principal, dar unul care învârte totul pe acolo m-a vrut secund. Așa, n-am acceptat. Eu vreau să fac o echipă care în doi-trei ani să promoveze în divizia A".

Comentariul nostru: A. Și Chimiuc și Șunda și-au dorit același obiectiv dar s-au lovit de... președinte și vicepreședinte. Concluzia: Chimiuc și Șunda sunt dușmani personali ai președintelui și vicepreședintelui, Ilie, nu. Cu el ar merge până-n pânzele albe și chiar mai departe în divizia Națională.

B. Propun o întrebare totală suplimentară la concursul nostru „Fotbal Total": Cine e cel care învârte totul pe acolo (pe la UMT adică?)

1. Mircea Angelescu
X. Jean Pădureanu
2. I X 2

— „(Pe Șunda — n.n.) îl cunoșc prea puțin. Când eram cu antrenor la UMT, el era, parcă, administrator de bază. Rezultatele actuale sunt modeste".

Comentariul nostru: După Revoluție, totul a devenit posibil. Și ca un administrator de bază să se facă antrenor de echipă. E normal ca o chestie ca asta să-ți zgândăre fierea.

— „Vreau să spun că Electrica e singurul club la care se va face fotbal. Singurul care își propune un obiectiv. Restul echipelor din Timișoara le-ați văzut. Dacă a scăpa de la retrogradare e un obiectiv..."

Comentariul nostru: Pasaj antologic; culme a bunului simț, măsurii, echilibrului etc.

Așadar, s-a ivit un Cassius Clay al antrenorilor timișoreni. Al cărui simț al măsurii îl va face și pe Cornel Dinu să crape de ciudă.

Făcând abstracție de posibilele simțiri ale lui Dinu, vom observa că totuși Electrica are prima șansă (teoretică) în lupta pentru câștigarea seriei Timiș a diviziei C.

● Interviul cu cea mai abil mascată bombă. Interlocutor: Tică Andreaș, pus pe liber de la Poli. Ce bombă lansează Tică? Păi tocmai cea de care vă spuneam acu vreo două săptămâni că n-am vrut noi s-o aruncăm. Că ni s-a părut prea tare și cu posibile, prea grave și (într-un fel) nedrepte repercusiuni. Deci Andreaș zice, cum ne-a zis și nouă Stoicov (și noi am crezut — da, da e-adevărat), că jucătorii lui Poli au dat câte 100 de dolari pentru ca să facă o primă pentru omologii de la CSMR, pe care i-au bătut (am văzut și noi cum) cu 5-0.

Să fim corecți și să reproducem ce zice Tică despre noi:

„De altfel, Adrian Stoicov a încercat o replică (la cele afirmate, în ziarul nostru, de Ghiță Chimiuc n.n.) **în Sport Vest. Dar între cele declarate de el și cele ce au văzut lumina tiparului s-a interpus..-. cineva, ceva... «îndulcind» textul!"**

Aproape corect. Decât că textul a fost „îndulcit" în sensul corectării unor erori gramaticale, le-am spune... inerente și că a fost omisă, scoasă, cenzurată afirmația (dezvăluirea) referitoare la meciul cu Reșița. De ce? Păi, gândiți-vă că într-un stat de drept, cu o federație normală (adică cu oameni normali), aceasta ar trebui acum să se sesizeze din oficiu în legătură cu declarația lui Andreaș. Și să ancheteze cazul. Un caz pe care — aici e cuiul problemei — îl consider insignifiant în raport cu marile mârșăvii care s-au derulat în campionatul trecut și ai căror protagoniști n-au pățit și nu vor păți (probabil) nimic. Vi s-ar părea corect să cadă măgăreața pe Poli? Mie, nu. Întrucât am înțeles că trăim într-un stat de drept, ne rămâne să sperăm că la federație oamenii nu sunt ... normali. Cum, de fapt, se tot șușotește.

În rest, rămân cu o nedumerire: cine sunt autorii mascaradei de meci cu F.C. Selena Bacău (1-1)? Ala tu, ala eu...

Și încă ceva. Mai am 10 zile în care SPER să nu mai aud de nici un redactor șef.

MAX

REPLAY

brigada FOOTBALL NEWS pe teren • GLORIA REŞIŢA •

CUM S-AU ADAPTAT OLTENII ÎN BANAT

Deci, aşa cum am promis în numărul trecut, Brigada „Football News" a poposit la Gloria Reşiţa. Anul trecut, într-un raid asemănător, conducerea Gloriei, care tocmai îl numise ca antrenor pe Victor Roşca, îşi fixa obiectivul undeva deasupra locului opt. Sigur că locul trei ocupat de reşiţeni este un obiectiv îndeplinit, dar, totodată, este cel mai bun din istoria clubului şi probabil la nivelul celor mai optimişti suporteri. Unde să mai punem faptul că Gloria — deşi l-a cedat încă din toamnă pe cel mai bun jucător, Marcă, CSMR-ului, s-a bătut chiar pentru promovare! În general în discuţiile pe care le avem permanent cu conducerile echipelor de fotbal, problema numărul unu care se vehiculează sunt banii. Şi pentru a-i face — deci pentru a trăi — echipele sunt nevoite să vândă doi-trei jucători pe an. Cum face însă Gloria, care, iată că, de doi trei ani n-a cedat pe nimeni (contra cost) şi se descurcă financiar într-un mod civilizat. Normal, cel mai în măsură să ne răspundă la această întrebare este directorul general al S.C. „RECONS" S.A. sponsorul principal al echipei Octavian Mîndru.

O.M. Şi noi ca şi alte echipe avem probleme deosebite cu asigurarea banilor. Dar mâna aceasta de constructori harnici şi firma care a început să prospere reuşesc să rezolve, modest, problemele financiare ale echipei.

REP.: Dvs., ca director general al RECONS-ului, priviţi Gloria ca suporter sau ca o activitate sportivă necesară salariaţilor firmei?

O.M.: Clubul Gloria îl consideră ca o filială a RECONS-ului, ca orice şantier, şi o tratez la fel.

REP.: Dar ca suporter?

Intervine directorul secţiei de fotbal, Marius Popescu:

M.P. Domnul director Mîndru a venit din 1970 în Reşiţa. A început ca şef de lot, apoi şef de santier, până a ajuns director...

REP.: Şi venea pe stadion?

M.P.: La fiecare meci.

REP.: Şi acum domnule director?

O.M.: Eu, ca suporter, iubesc fotbalul. Campionatul trecut n-am lipsit de la nici un meci al Gloriei. Nici măcar în deplasare!

REP.: Aţi avut cel mai bun sezon din istorie. Cum s-a făcut acest salt spectaculos de la a vă salva, în ultimă instanţă, de retrogradare, la a vă bate pentru promovare?

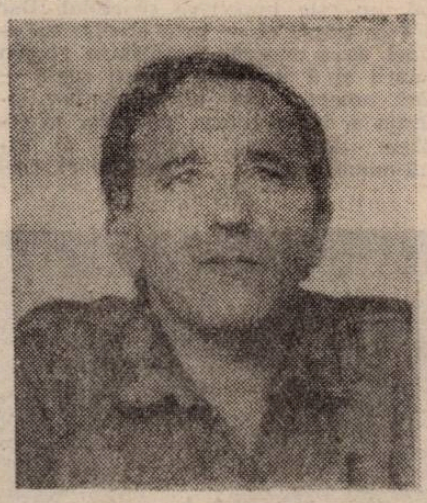

MARIUS POPESCU în dilemă: „Poli" sau Universitatea Craiova?

M.P.: Printr-o pregătire mai serioasă, prin faptul că am avut la nivel de secţie o conducere nouă, printr-o mobilizare mai bună a jucătorilor.

REP.: Să dăm Cezarului ce-i al Cezarului: care e meritul lui Victor Roşca?

M.P.: Viki are un mare merit. A muncit mult, a vrut să se afirme şi iată că se văd rezultatele.

REP.: O întrebare mai delicată. În ce măsură Gloria a vrut să promoveze?

M.P.: Gloria a vrut din toată inima să promoveze. Numai că n-am fost pregătiţi pentru aşa ceva. La un moment dat am... cochetat cu promovarea.

REP.: Pe neaşteptate?

M.P.: Nu chiar. A fost o ascensiune firească, conformă cu jocurile pe care le-am prestat. Dar am avut un lot subţire numeric, au mai intervenit accidentări, suspendări chiar. În plus au fost şi echipe cu tradiţie mai mare ca noi...

REP.: Eu zic că nu tradiţia a decis. Să o luăm altfel. În iarnă, înaintea începerii returului, vă gândeaţi la promovare?

M.P.: Noi ne-am gândit tot timpul să practicăm un fotbal frumos, spectaculos, care să placă spectatorilor...

REP.: Asta-i slogan!

În ajutorul lui Marius Popescu „sare" preşedintele clubului, Dan Manzur:

D.M.: Acum doi ani era să retrogradăm. La fel şi în campionatul trecut. Aşa că nu ne-am propus să promovăm, ci să ne clasăm cât mai sus, să creştem valoric. Abia în iarnă ne-am zis hai să încercăm. Am vrut să vedem dacă din seria a doua, a diviziei A, se poate promova? Am mai vrut să vedem care sunt perspectivele acestei echipe.

VICTOR ROŞCA: Obiectiv peste cel al Gloriei?

REP.: Vom reveni la perspectivă. Să rămânem la campionatul trecut. Practic, v-aţi amestecat în lupta pentru promovare după victoria de la Metrom Braşov. Până când aţi tras?

M.P.: Până la ultimul meci!

REP.: ???

M.P.: Până la ultimul meci care ne mai dădea şanse, până la cel de la Baia Mare, după care, practic, am ieşit din luptă.

REP.: Când am vorbit, în primăvară, telefonic şi v-am întrebat cu cine luptaţi pentru promovare, mi-aţi spus printre altele: atenţie la F.C. Bihor, deşi orădenii nu ajunseseră încă în vârf. De ce?

M.P.: Am considerat că are un culoar bun...

O.M.: Un culoar mai bine betonat Atât!!

REP.: Iosif Riteş, eşti noul vicepreşedinte al clubului. Ce vrei să aduci nou la această echipă?

I.R.: În primul rând vreau să fiu cât mai util acestei echipe de care mă leagă şi câţiva ani din cariera de fotbalist. Gloria are un colectiv de jucători omogen, un joc legat, sobru. Cu acest tânăr cuplu de antrenori — — Roşca — Coca — sper să atacăm chiar titul!

REP.: Acesta este obiectivul noului campionat?

D.M.: Obiectivul fixat este să nu ne clasăm mai rău ca anul trecut.

REP.: În ideea că Gloria intră, din nou, în lupta pentru promovare, se va pedala pe această posibilitate? Întreb asta, în primul rând, pe domnul director Octavian Mîndru, deoarece pentru a promova îţi trebuie bani şi apoi în Divizia Naţională — pentru a nu păţi ca şi CSMR-ul — şi mai mulţi bani. Reluând deci, RECONS doreşte promovarea?

O.M.: Când vom avea o bază sportivă care să creeze condiţii la nivelul cerinţelor Diviziei Naţionale, va promova şi Gloria! În rest, Gloria trebuie să rămână în fruntea clasamentului şi — aşa cum pentru a trece în Transilvania trebuie să treci prin Poarta de Fier a Transilvaniei — cl. ne vrea să promoveze va trebui să treacă prin „pasul Gloria"!

REP.: Şi dacă aceşti băieţi tineri, din teren, v-o iau înainte şi promovează, ce spuneţi?

O.M.: Dacă ajung în această situaţie ne obligă să ţinem pasul cu ei. Dacă echipa merge înaintea noastră, noi îi ajungem, dacă noi mergem înaintea lor, ei sunt obligaţi să ţină pasul.

REP.: Care sunt noutăţile Gloriei, în afară de Marcă, care, se ştie, a revenit?

M.P.: Am promovat trei juniori, portarul Dani Dinculeasa, mijlocaşul Adrian David şi atacantul Pătru Dumitru. Au revenit Ababei şi Canea de la Moldova Nouă şi mai vrem să legitimăm doi-trei fotbalişti al căror nume încă nu vreau să-l dezvălui.

REP.: Care este situaţia lui Şerban, pe care l-aţi avut împrumutat la Drobeta Tr. Severin? A fost în turneu în Franţa, cu Universitatea Craiova, iar acum e în pregătiri cu Poli...

M.P.: Universitatea Craiova şi-a exprimat dorinţa de a-l achiziţiona, aşa că am fost de acord să plece cu ei în turneu, urmând ca apoi să discutăm. Se pare că la Craiova a corespuns. Universitatea l-ar fi vrut, aşa că am rămas stupefiaţi aflând că-i la Poli. Ne-a sunat şi dl. Anghel să purtăm tratative... Acum suntem în dilemă, nu ştim ce să facem.

REP.: Dle. Popescu, sunteţi suporter a două echipe din Divizia Naţională, Poli şi Universitatea Craiova. Încotro vă îndeamnă inima să-l daţi pe Şerban?

M.P.: În primul rând sunt suporterul echipei Gloria...

REP.: **Vorbeam de Divizia Naţională...**

M.P.: E mai aproape Poli Timişoara, pentru că suntem bănăţeni.

Râsete generale (Marius Popescu este oltean din Caracal).

REP.: Ce se întâmplă cu terenul Gloriei Reşiţa? Am auzit vorbe, prin Timişoara, că udaţi gazonul înainte de meci pentru a fi cât se poate de impracticabil!

M.P.: Vă daţi seama că nu poate fi adevărat! Noi suntem echipa gazdă, care trebuie să construiască şi avem nevoie de un teren cât mai bun. Stadionul are un drenaj defectuos şi îl vom putea menaja în momentul când vom da în folosinţă terenul de antrenament, la care am demarat construcţia.

Între timp, la „sueta" noastră s-a **alăturat Nicolae Drăgan, preşedintele sindicatului salariaţilor RECONS şi, totodată, cel mai mare suporter al Gloriei...**

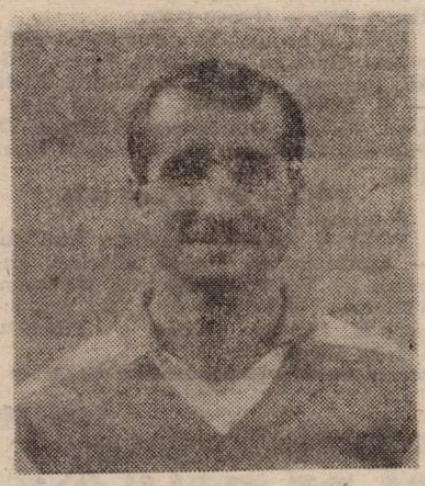

IULICĂ PĂTRU: profesionistul care visează la Divizia Naţională

REP.: Nicule, cu Gloria asta, ce te mai doare?

N.D.: La anul vreau să joc cu Gloria în Divizia Naţională! Şi dacă nu jucăm mai bine ne lăsăm şi ne apucăm de altceva!

REP.: În sfârşit un om hotărât! Cum ai trăit campionatul trecut?

N.D.: Uf! Am fost la un pas de Divizia Naţională! A fost o dezamăgire! Pe cuvânt! Am fost ferm convins că vom intra. Am avut un culoar deosebit, pe care „l-am mâncat" la CFR. Nu noi, l-au mâncat nişte şchiopi pe acolo, din echipa noastră. Şi merg cu asta până în pânzele albe. Acolo am pierdut. Putea să vină Bihorul cu Federaţia federaţiilor! Să vină U.T.A. cu banii banilor! Degeaba!!

REP.: Cum ai trăit meciul de la Arad?

N.D.: Dacă eram mai incisivi, făceau vreo-sută de arădeni infarct! Dar nu la U.T.A. am pierdut noi promovarea! La C.F.R.! Acolo! Să ajungă să zică lumea în tribună că ăştia — adică noi — nu vor să dea gol! M-a durut...

Dar să dăm cuvântul şi actorilor din teren:

SANDU MARCĂ: promisiunea unei reveniri... în tandem

REP.: Iulică Pătru, ştiu multe echipe care te-ar dori în rândul lor. De ce, având în vedere că ai 29 de ani, ai fost remarcat aşa de târziu?

I.P.: Am venit la Gloria abia în 1989. M-a adus Bălean, colegul actual de echipă.

REP.: Cum v-aţi adunat atâţia oltenii la echipă, şi tu, şi Marcu, şi Marcă, şi preşedintele Popescu.

I.P.: Eu ştiu? După ce m-a chemat Bălean, am vorbit şi cu Marcu şi cu Marcă, care-s consăteni de-ai mei, şi mi-au zis că-i bine la Gloria. Sunt mulţumit aici şi vreau să rămân la Reşiţa...

REP.: La meciul cu C.F.R.-ul, ai făcut sau nu henţ, în minutul 87, când s-a dictat 11 m?

I.P.: N-a fost. M-a lovit mingea în piept. Arbitrul Sorescu a dictat 11 m deşi n-avea cum să vadă faza, deoarece eram cu spatele la el. O spun cu mâna pe inimă, deşi acum nu mai contează...

REP.: Ce faceţi la anul, trageţi la titlu?

I.P.: Eu, la 30 de ani, care am fost, la viaţa mea, profesionist, ce pot să-mi doresc altceva? Îmi doresc să joc în Divizia Naţională! Dacă şi conducerea vrea să tragem, noi băieţii suntem de acord.

REP.: Sandu Marcă, ce ai zis când, în toamnă, Gloria te-a cedat C.S.M.R.-ului?

S.M.: Pentru mine a fost o bucurie, pentru că e ceva să joci în prima ligă. Dar, pe undeva, mi-a părut rău că nu pot să fiu alături de colegii de la Gloria, în lupta pentru promovare.

REP.: Te-ai dus la C.S.M.R. ca o mare întărire, dar n-ai prea fost titular...

S.M.: Poate că ochii mei n-au plăcut la cineva de la C.S.M.! Dar voi reveni în Divizia Naţională...

REP.: Dar numai cu Gloria...

S.M.: Poate cu Gloria, poate cu altcineva!

REP.: Ca jucător, ai fost judecat, tot timpul, în tandem cu Marcu. Fratele tău geamăn, cum se spune. Ţi-a lipsit el la C.S.M.?

S.M.: Şi el mie, şi eu lui la Gloria. Acum suntem din nou împreună...

Ultimul cuvânt îl dăm principalului artizan al performanţei Gloriei din campionatul trecut, antrenorului Victor Roşca.

REP.: Anul trecut, când discutam,

Brigada „Football News":
PETRU FUCHS, SANDU USUSAN
şi DUKI POPOVICI

(Continuare în pag. 5)

ÎN VIZITĂ LA REDACȚIE

MARGOT REVINE FURTUNOS...

Acum doi ani, semnalam, în mai multe rânduri, apariția în Timișoara a primei echipe de fotbal feminin. Sub denumirea de „Margot", gruparea fetelor timișorene se dorea una profesionistă. Urma participarea în campionatul Național, dar, pe ultimii metri ai pregătirilor, echipa... s-a volatilizat. Zilele trecute ne-a vizitat la redacție Marga Tinca Glăvan, cea care a pus bazele echipei „Margot", și care ne-a povestit ce s-a întâmplat de fapt.

Marga Tinca Glăvan : Prin martie '91 am pus bazele acestei echipe. Era vorba de o echipă particulară deoarece Poli și CFR-ul cu care am fost în discuții, au spus că n-au fonduri pentru așa ceva. Pe banii mei am făcut numeroase drumuri la București, am făcut selecție. Foarte greu am reușit să afiliez echipa la Comisia Centrală de Fotbal Feminin. Deoarece doream să fim o echipă profesionistă a fost nevoie să-mi iau o delegație de persoană juridică. După ce-am obținut, în mai '91, această autorizație și mi-am dat a doua specializare în fotbal, la București, cu d-l Motroc, am cumpărat legitimații, contracte de muncă...

Rep. : Totul pe banii tăi ?

M.T.G. : Pe banii mei. Plus biletele de avion pe ruta Timișoara — București.

Rep. : Unde v-ați pregătit ?

M.T.G. : La început la Poli pe terenul 4. După aceea d-l Roșca a cam făcut figuri. Cineva m-a trimis la d-l Simcelescu. El ne-a dat voie să ne antrenăm pe CFR. Cum banii mei erau pe terminate, mi-am dat seama că trebuie să ne sprijine cineva financiar. De fapt ai fost de față când dl Simcelescu a declarat pentru ziarul vostru că echipa noastră de fotbal va fi preluată de CFR. După aceasta am organizat acele meciuri cu mass-media timișoreană, cu Opera Română și cu chelnerii de la Bulevard. Chiar și un meci la București când tot eu am suportat cheltuielile de deplasare.

Rep. : Ce s-a întâmplat până la urmă ?

M.T.G. : S-a apropiat campionatul și noi nici echipament nu aveam. Am discutat mai serios atunci cu dl. Simcelescu și mi-am dat seama că începe să dea înapoi. Mi-a spus că va lua echipa care se va chema CFR. Eu am insistat să se numească „Margot" — CFR sau CFR — Margot". Vroiam măcar numele să rămână pentru ceea ce am investit. Atunci m-a întrebat cât am investit. Investisem 150.000. Erau bani la vremea aceea. Dl. Simcelescu mi-a spus că-mi dă 200.000 numai pentru ca să se cheme CFR. Mi-am dat seama că nu avem ce discuta, m-am urcat în tren și am plecat la București. Voi reveni la anul când voi reînființa această echipă. Am să reușesc. Probleme vor fi dar nu mă tem de ele. Și acum doi ani am fost hotărâtă dar nu mi-au ajuns banii. Țin minte că odată, revenind de la București, n-am avut nici bani de tren și am încercat cu blatul. M-a prins supracontrolul și m-a amendat. Pentru că n-am avut nici bani de amendă, am primit citație să mă prezint la tribunal. Noroc că m-au ajutat doi avocați și astfel am plătit amenda. Era să ajung la închisoare, la boschetari.

A consemnat
DUKI POPOVICI

RUMBA AMICALELOR

Miercuri 28.07. Stadion UTA :

UTA — POLI 3-1 (2-0)

Au marcat : **Ungur (20) din 11 m ; Tirțău (37) ; Mitu (69) din 11 m**, respectiv **Kovacs (80).**

UTA : Sinescu — Radu George — Gaica, Dronca — Szell, Ungur, Mutică, Țucudean, Stupar — Mitu, Tirțău. Au mai jucat : **Papp, Riviș, Grădinaru, Büille II.**

POLI : Almășan — Cioroianu — Varga, Bătrînu, Panescu — Diaconescu, Bărbosu, Șerban, Vlaicu — Hegyi, E. Marian. Au mai jucat : **Urai, Voica, Sabău, Solomon, O. Popescu, Kovacs, Radu, I. Mircea, Velcea.**

* * *

Sâmbătă 31.07. Teren Subcetate :

F.C. ARIS — C.S. ASTRA 6-1 (3-1)

Au marcat : **Burtea (3), Suciu, Mihalache, Madoș respectiv Iancu (11 m).**

F.C. ARIS : Tentiș — Arman — Bucur, Pîrvu, Gabor — Abrudan, Madoș, Suciu, Mihalache — Burtea, Novanc. Au mai jucat : **Dușan, David, Man, Dolha.**

C.S. ASTRA : Sim — Boloș — Teacă I, Bodea, Barna, Bugariu — Moț, Volocaru, Iancu — Pantea, Nini. Au mai jucat : **Bogdan, Ștefăligă, Teacă II, Alb, Torj, Speth.**

* * *

Duminică 01.08. Stadion UTA :

UTA — GLORIA REȘIȚA 7-2 (3-1)

Au marcat : **Mutică (2) ; Riviș (17) ; Szell (37) ; Țîrlea (50) ; Tîrțău (54, 70 și 90) ; V. Rus (15) ; Marcă (87).**

UTA : Papp — Grad — Dronca, R. George — Szell, Ungur, Mutică, Țucudean, Stupar — Mitu, Tirțău. Au mai jucat : **Ivan, Riviș, Țîrlea, Grădinaru, Slave.**

GLORIA REȘIȚA : Toader — Pătru — Bălean, Mitar, Tuluc — Marcu, Chiș, Manole, Marcă — V. Rus, Ciornei. Au mai jucat : **Beloia, Dincă, Brici, Dacica.**

* * *

Vineri și sâmbătă **POLI TIMIȘOARA** a participat, alături de formațiile **Tractorul Brașov, B.V.S.C. Budapesta** și **F.C. Bihor** la turneul de la Oradea. Iată rezultatele înregistrate de alb-violeți, care și-au adjudecat de altfel și cupa pusă în joc.

POLI — TRACTORUL BRAȘOV 2-1 (1-1)

Au marcat : **Varga (30' din penalty), Hegyi (82') — Hâncu (16').**

POLI a evoluat în următoarea alcătuire : **Almășan — Bătrînu, Varga, Szöke, Panescu — Bărbosu, Vlaicu, Radu — E. Marian, Kovacs.** Au mai jucat : **Urai, Șerban, Diaconescu, Solomon, O. Popescu, Cucerzan, Hegyi, Velcea, Bungău.**

POLI — B.V.S.C. 1-0 (1-0)

A marcat : Varga (19')

POLI a folosit formația : **Almășan — Cioroianu — Varga, Bătrînu, Panescu — Voica, Diaconescu, Solomon, Vlaicu — Bărbosu, Kovacs.** Au mai jucat : **E. Marian, Șerban, O. Popescu, Velcea, Hegyi.**

O ȘANSĂ OFERITĂ DE 'POLI' !

Doriți ca numele firmei dvs. să fie cunoscut? Să fie permanent prezent în conștiința oamenilor activi? NIMIC MAI SIMPLU!

F.C. POLI OFERĂ SPAȚIU PUBLICITAR PE STADIONUL POLITEHNICA

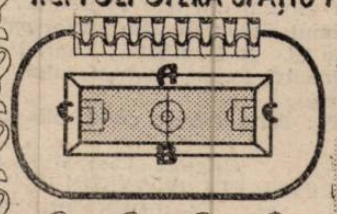

Costul expunerii unui panou de 3 m.p. (3m / 1m), pentru jocurile din turul campionatului '93-94 este:

500.000 lei pentru poziție la sector B
400.000 pentru poziție la sector A sau C

Panourile publicitare le puteți realiza ÎN CONDIȚII GRAFICE DEOSEBITE prin intermedierea asigurată de F.C. Poli

C. S. M. R.
în pragul falimentului

SILVIU STĂNESCU A DISPĂRUT DIN NOU...

CSMR a susținut primele două meciuri de verificare pe stadionul din Valea Domanului în compania conjudețenelor Gloria și Metalul Bocșa, ambele din aceeași serie a diviziei A, din care face parte și fosta componentă a diviziei naționale. Cele două partide, disputate joi și duminică, s-au încheiat cu același scor, 1-0 pentru gazde, golurile fiind marcate de Cojocaru II din penalty, în prima, și Mărgineanțu, în cea de a doua. De remarcat prezența pe banca tehnică a CSMR-ului în primul meci a lui Silviu Stănescu. În cea de a doua partidă, confirmând zvonurile (a câta oară ?) că, din cauza nesatisfacerii doleanțelor minime, va pleca din Reșița, el n-a mai condus echipa, o eventuală revenire (tot a câta oară ?) (uite Stănescu, nu e Stănescu) fiind totuși posibilă.

CONTINUĂ RĂZBOIUL PENTRU POTOCIANU !

Joi și-a făcut apariția în Reșița Cornel Dinu, pentru încercarea de a obține transferul lui Potocianu. A doua zi ex coach-ul „naționalei" a fost prezent la Prefectură, împreună cu Florin Iacob (procuratorul lui Potocianu), Adrian Cuzmanovici (președintele CSMR) și Adrian Cocoș (directorul OJS Caraș), dar discuțiile nu au avut finalul așteptat de Dinu, cu toate că acesta a oferit pentru fotbalistul reșițean, pe lângă suma de transfer încă secretă, și posibilitatea înscrierii lui Potocianu și a logodnicei sale la Universitatea Ecologică, iar în cazul unui transfer în străinătate s-ar plăti clubului reșițean jumătate din suma de transfer ! Sâmbătă și duminică, la Reșița, s-a aflat d-l Dănilescu, vicepreședintele de la Steaua, care, la rândul lui, a purtat discuții la Prefectură cu aceleași persoane, rezultatul fiind și el... același. Gazdele prin prefect (care nu se implică totuși în acest „mercato" au refuzat transferul, motivând că jucătorul reșițean este absolut necesar echipei pentru a reveni în primul eșalon fotbalistic !

SE CERE AJUTORUL LUI CORNEL DINU ?!

Avându-se în vedere situația critică financiară a C.S.M.R.-ului, s-a discutat totuși cu Cornel Dinu, reprezentantul Progresului București, posibilitatea implicării Băncii Naționale (sponsorul bucureștenilor) în a credita (a da un împrumut) CSMR-ului, cu o sumă care momentan ar duce la evitarea catastrofei, sumă pentru care s-ar percepe o dobândă cu mult mai mică decât cea practicată curent. La rândul său, Dănilescu a arătat celor de aici că Potocianu este la vârsta încorporării, deci o prezență de a lui la Steaua n-ar fi decât benefică. Dan Potocianu, prezent duminică la meci, mi-a spus că dorește să joace la Progresul...

JUCĂTORII FAC GREVĂ ÎN FAȚA PREFECTURII

Referitor la apartamentul promis, încă de anul trecut, lui Silviu Stănescu, prefectul a spus că e de competența clubului reșițean obținerea lui, iar problema financiară pentru care reșitenii au făcut grevă joi în fața prefecturii (deloc vinovată de situația fotbaliștilor) s-a prelungit până la 15 minute după ora anunțată de începere a meciului amical cu Gloria. Jucătorii au ieșit totuși pe teren numai după ce „cineva" le-a făcut niște promisiuni.

SINDICATUL 1771 STRICĂ CONSENSUL

Preluarea de către UCMR a echipei se tot amână, directorul uzinei condiționând acceptarea clubului în cadrul întreprinderii de consensul tuturor sindicatelor, consens „stricat", până acum de Sindicatul 1771, condus de liderul ADRIAN CIOFU. Acesta într-un dialog pe care l-am avut, mi-a spus că a condiționat acceptarea angajării celor 50 de persoane din actuala schemă a CSMR și a plății unor părți (procent) din salariul fotbaliștilor, de votul membrilor sindicatului, vot care se va definitiva prin emiterea și numărarea punctelor de vedere pe care membrii de sindicat le vor da, până săptămâna viitoare, pe niște chestionare difuzate în uzină. Dar se pare că modul în care au fost puse unele din întrebări (Ex. : **„Sunteți de acord să se acorde prime de joc în procente de 20-30% sportivilor de la CSMR ?"** Nu s-a precizat, deci, 20-30% din ce. Puțini înțeleg că e vorba de 20-30% din salariul brut al fotbalistului. Fiecare om al muncii putând presupune că e vorba de 20-30% din salariul său !) va duce la un veto sigur. Deci CSMR, ca și FC Bucovina, în fața falimentului ?

Adrian Ciofu, după cum mi-a declarat, nu este împotriva sportului. Dar îi este teamă că — prin acceptarea uzinei de a suporta 4 milioane pentru salarii și 4 milioane pentru regie — fără acceptul clar al salariaților, aceștia ar putea refuza pe viitor să cotizeze, dezavuând sindicatul ai cărui membri sunt.

PETRU FUCHS

ÎNTR-UN AN, C.S.M.R. A SCHIMBAT O JUMĂTATE DE DUZINĂ DE ANTRENORI. BUN SAU RĂU, CAPUL ANTRENORILOR CADE PRIMUL. AȘA S-AU MUTAT, PE RÂND, ÎN TRIBUNĂ ȘI FIRIȚEANU ȘI STĂNESCU. CINE URMEAZĂ ? (NU NE MAI REFERIM LA ANTRENORI...).

Football news

■ F.C. ARIS și F.C. ASTRA VOR FUZIONA ? Tot mai multe voci se aud exprimându-se în favoarea fuzionării celor două cluburi arădene. Desigur, această intenție nu ar trebui să mire pe nimeni, deoarece ar putea fi una din modalitățile de a scăpa de sărăcie, fiind cunoscută actuala situație financiară a celor două formații.

■ BOCȘA ADOPTĂ METODA ITALIANĂ ! Este cunoscut faptul că în această perioadă, în Italia și în alte părți ale Europei se dispută numeroase „triunghiulare" a câte 45 de minute. Un astfel de turneu s-a desfășurat și la Bocșa. Iată rezultatele înregistrate : **Metalul Bocșa — Minerul Anina 5-1 ; Minerul Anina — Arsenal Reșița 0-0** și **Metalul Bocșa — Arsenal Reșița 2-0.**

Următoarele partide ale echipei din Bocșa sunt : cu **C.F.R. Timișoara** — azi la ora 11 și **Vulturii Lugoj** — mâine, tot la ora 11.

■ MARIUS SABOU S-A ÎNTORS ACASĂ. Datorită faptului că președintele clubului F.C. Maramureș Baia Mare, **Koller** a cerut suma de 60 milioane lei pentru o perioadă de trei ani, clubul Poli a fost nevoit să renunțe la achiziționarea mijlocașului băimărean.

■ LUCIAN POPESCU SE ANTRENEAZĂ LA PROGRESUL. De jucat însă, probabil nu va avea șanse, deoarece zilele trecute președintele Viorel Boiț a luat legătura cu directorul tehnic al „bancarilor", Cornel Dinu, spunându-i să-l trimită acasă pe Lucian, acesta neavând încă dezlegarea necesară.

■ MARIUS GRAD INDISPONIBIL. El nu a evoluat în amicalul U.T.A. — Poli, acuzând dureri la tendonul lui Ahile.

■ GAICA ȘI PLISCA LA BUCUREȘTI ! Cei doi utiști se vor afla în această săptămână în capitală, nu pentru a se antrena la vreo „bucureșteană" ci pentru a se prezenta în fața medicului echipei Progresul, doctorul **Pompiliu Popescu,** pentru eventuale intervenții chirurgicale. Această mijlocire a fost făcută de nimeni altul decât... Jackie Ionescu !

■ SZOKE ȘI CUCERZAN VOR TREBUI SĂ MAI AȘTEPTE. Întrucât conducerea clubului Chimica Târnăveni a cerut pentru cei doi jucători suma de 30 milioane pentru doi ani, Poli a renunțat, deocamdată, la achiziționarea lor. Având în vedere tinerețea lor, poate că totuși vor avea odată șansa de a evolua în tricoul alb-violet.

■ U.T.A. ARE ȘI ANTRENOR SECUND ! După multe căutări și ezitări „Coco" Dumitrescu s-a oprit la Ioan Hamza. Este o promovare cel puțin la fel de spectaculoasă ca și cea a echipei arădene !

■ STELIAN ANGHEL ÎN DEPLASARE. Vicepreședintele lui Poli a plecat la Bocșa unde se va întâlni cu conducerea echipei locale, pentru a perfecta schimbul de jucători **Panescu — Vuia.** În cazul în care bocșenii vor avea și pretenții financiare, Poli este pregătită să le mai ofere încă un jucător ! Cu acest prilej Stelian Anghel va trage o fugă și până la Reșița pentru a discuta și cu președintele Gloriei Reșița, Marius Popescu, în privința transferului jucătorului **Șerban.**

■ MARIAN SINESCU APARȚINE ALB-ALBAȘTRILOR ! După ce și-a adus o serioasă contribuție la promovarea U.T.A.-ei, Sinescu s-ar putea să nu fie prezent la debutul echipei în noul campionat. El este din acest moment jucătorul echipei Univ. Craiova, care cere clubului arădean suma de 20 milioane lei. În cazul în care U.T.A. nu va plăti această sumă, Sinescu va deveni al 5-lea portar al formației din Bănie.

■ BÜLLE II ȘI-A LUAT ZBORUL. Singura achiziție care se profila la U.T.A., C. Bülle II, se pare că a căzut! Pretențiile jucătorului în cauză au fost de 10.000 dolari !

■ ION MIRCEA A PLECAT. VINE ALBEANU ? Neajungându-se la o înțelegere între Poli și Electroputere Craiova s-a renunțat la transferul lui Ion Mircea. În schimb Albeanu și-a manifestat dorința de a juca la echipa timișoreană. Cu ocazia amicalului de mâine, de la Craiova, dintre cele două formații se vor purta discuții cu privire la un eventual transfer.

■ OVIDIU LAZĂR PUNE CONDIȚII! După ce a refuzat să plece în cantonament cu Poli, pe motivul că nu a primit apartament, Ovidiu Lazăr a plecat la Oradea. Cu ocazia turneului de la sfârșitul săptămânii trecute, la care au participat F.C. Bihor și Poli, Ovidiu Lazăr și-a manifestat dorința de a reveni în Timișoara, afirmând că este pregătit fizic, dar a condiționat din nou venirea sa de primirea unei locuințe. Menționăm că aceasta nu a fost stipulată în contractul semnat anul trecut cu conducerea clubului.

Cea mai mare ofertă de tricouri imprimate din România !

Primim comenzi de imprimare pe orice suport textil, cu modelul clientului sau al firmei, în toate culorile.

Pentru vînzări en-gros sunați la tel. 190.656.

Magazinele firmei MAGNET
din str. Alba Iulia nr. 5
și str. Ungureanu nr. 17
vă stau la dispoziție
cu o gamă largă de modele

COMPANY
T~SHIRT

Fotbal C TIMIȘ

ALEXANDRU ȘUBA — Obilici Sânmartinul Sârbesc

„În campionatul viitor, vom pune un mare accent pe tineret"

30. 16 2 12 63-38 34 p (+ 2)

REP. : La finalul campionatului echipa pe care o antrenezi s-a clasat pe locul 6. Cum apreciezi evoluția ei și care sunt perspectivele ?

A.S. : Deși am preluat echipa la jumătatea campionatului, mă declar mulțumit de comportarea întregului lot de jucători, chiar dacă inițial nu era fixat un obiectiv anume. În următorul campionat vom pune un mare accent pe jucătorii tineri, chit că, nimeni, (deocamdată) nu a primit dezlegarea pentru alte formații... Lotul este același : **Badea, Mazilu, Foale, Brucă, Iovănescu, Pojar, Jurcă, Safta, Deac, Săvoiu, Dan.** Cu precizarea că următorilor, le trebuie reînnoită perioada de transfer : **Sculici** (C.S.M.R.), **Rece** (C.F.R. Timișoara), **Damaschin** și **Ghițoaica** (Poli Timișoara).

REP. : Vă confruntați cu vreun fel de probleme de ordin financiar ?

A.S. : Nu. Ca și până acum, alături de noi rămâne dl. ing. Mișa Jivanov — Președintele Asociației, care prin priceperea și strădania sa, ne asigură toate condițiile necesare. De asemenea, nu trebuie omis dl. Alexandru Dumitrașcu cel care conduce această echipă de foarte mulți ani, zic eu, cu destule succese. Pregătirile le desfășurăm la Sânmartin, 10 zile centralizat, după care vom continua cu jocuri de verificare.

REP. : Care este lotul ideal al diviziei C — Timiș în viziunea lui Sandu Șuba.

A.S. : **Pîrva** (Dacia), **Lajos** (Electrica) portari ; **Ciobanu** (Nădrag), **Ghițoaica** (Sânmartin), **Mihai** (FZB), **Tănăsoglu** (Dacia), **Toma** (FZB) fundași ; **Barc** (FZB), **Rotariu** (Electrica), **Cuvejdean** (Deta), **Crăciun** (Tomnatic), **Zamfirescu** (Electrica) mijlocași ; **Iliuță** (Electrica), **Mureșan** (Electrica), **Căprărescu** (Tomnatic), **Todea** (F.Z.B.), **Olasz** (Dacia).

REP. : Cum ți s-au părut arbitrajele în campionatul trecut și pe cine propui în topul primilor trei „cavaleri ?

A.S. : Părerea mea este că arbitrajele s-au ridicat la un nivel superior, iar primii trei, după opinia mea sunt: 1. Korek, 2. Gh. Cuteanu, 3. N. Grigorescu.

A doua promovată : Unirea Petim Peciul Nou

Proaspăt promovată în Divizia C, și-a început pregătirile din 03.07.1993. Antrenamentele s-au desfășurat în localitate, a făcut un stagiu centralizat de 10 zile la Sânmartinul Sârbesc, urmând ca până la începerea campionatului să dispute cuvenitele meciuri amicale. Echipa este antrenată de — Franscisk Tamaș, și Petre Vraja — care au la dispoziție următorul lot de jucători : **Găman, Mihai, Lazăr, Dorobanțu I, Dorobanțu II, Dorobanțu III, Ciobanu** (de la FZB), **Rusu** și **Cordoș** (ambii de la Parța), **Tescu** (Foeni), **Podean** (Sighet), **Vraja** (Șc. Sportivă), **Grubacichi** (Poli), **Dide** (Șc. sportivă), **Mureșan** (UMT). Condițiile pe care le au — din toate punctele de vedere — sunt deosebite, iar de aceasta se ocupă dl. ing. Lucian Drăgan — șeful IETIM-ului (fostul I.A.S.) și dl. ing. I. Horga — șeful fermei zootehnice. Cum toate condițiile sunt la înălțime, se speră că nici rezultatele nu vor întârzia să apară...

DAN GÂRLEA

Fotbal C ARAD

Încă un loc vacant !

Deși campionatul diviziei C, ediția '93-'94, bate la ușă, încă nu se cunosc echipele participante !

O dată cu promovarea în divizia B a echipei CPL Arad, s-a creat un loc vacant, ocupat imediat de echipa de pe locul 15, dealtfel loc retrogradabil, Blănarul Arad.

Bomba a explodat în această săptămână. Cele două echipe din Ineu, Gloria și Victoria, au fuzionat și astfel a mai rămas încă un loc vacant.

Pentru acest loc, AJF Arad organizează în pripă un baraj în trei : ICRTI Arad, echipa cu 0 (zero !) puncte în campionatul recent terminat și ocupantele locurilor secunde din cele două serii ale Campionatului „Onoare" Arad ; Voința și Stăruința Dorobanți.

Dezavantajată pare a fi echipa Voința Macea, care în ultima etapă a fost decimată de un arbitru, care a condus partida Berechiu-Macea, într-o manieră personală, paralelă cu regulamentul.

Acest baraj se dispută pe teren neutru, la Pâncota.

Duminică, în primul joc : **Dorobanți — ICRTI 1-0.**

Celelalte jocuri vor avea loc astfel : joi 5 august **Macea — Dorobanți** și duminică 8 august **ICRTI — Macea.**

OVIDIU PĂCURARIU

Cum s-au adaptat oltenii...

(Urmare din pagina 3)

tot aici, despre obiectivele Gloriei, ne spuneai ceva despre locurile 6-7. Ați ajuns să trageți la promovare și să ocupați, în final, locul 3. Obiectiv depășit deci...

V.R. : Câțiva dintre jucători, aș putea să spun mai mult de jumătate de echipă, mi-au depășit așteptările. Au învățat, au aplicat și au arătat că ideea de joc dorită de mine este cea bună. Au prins-o din zbor. Deci, perioada de omogenizare a fost doar de vreo trei luni și nu de șase-șapte, cât am crezut eu.

REP. : Când ai crezut în promovare, și când n-ai mai crezut în ea ?

V.R. : În promovare am crezut după etapă a 5-a, din retur, după meciul câștigat la Brașov, când am ajuns la +6, la „adevăr". N-am mai crezut după meciul pierdut la Timișoara.

REP. : Acum ai un an „de Gloria" în spate. Deci, firesc, ești mai puternic. Porniți într-un campionat în care U.T.A. nu mai este. Ce șanse de promovare aveți anul viitor ?

V.R. : Normal că vreau să promovăm. Vreau să am în primul rând rezultate pentru mine și cred că și fiecare jucător vrea să le aibă pentru el. Dar una e să vrei și să poți și alta este să ai posibilități...

REP. : Te gândești la sprijinul financiar ?

V.R. : Da. Deocamdată nu avem un teren de antrenament, n-avem vestiare ca lumea...

REP. : Să înțeleg că Victor Roșca este mulțumit cu o clasare la nivelul anului trecut ?

V.R. : Nu eu, Gloria Reșița. Până la ... pînă la... apariția, știu eu, a legii sponsorizării, a încă unui sponsor puternic...

REP.: O ultimă întrebare. Cum reușești, spre deosebire de majoritatea antrenorilor, să fii atât de calm ?

V.R. : Nu prea sunt calm. Noroc că m-am lăsat de fumat, de o lună de zile. Mâncam cam un pachet de țigări la un meci. Nu prea mă exteriorizez deși sunt momente, poate mai rare, când mai strig și eu, mai scap câte o înjurătură. Dar, în general, aștept pauza.

Premier League '93 - '94

La 7 august, in Mecca fotbalului - stadionul Wembley, campioana en-titre Man. Utd. şi câştigătoarea Cupei, Arsenal London, îşi vor disputa tradiţionalul trofeu Charity Shield, inaugurând sezonul cu numărul 95 al soccerului englez.

La 14 august, va porni la drum şi caravana lui F.A. CARLING Premier League, cu ale sale 22 de competitoare. Fiecare dintre acestea vi se vor prezenta pe scurt în această pagină, rămânând în umbră doar ambiţiile lor. Să spunem, totuşi, că la titlu trag clar Man. Utd., Arsenal, Liverpool, Aston Villa. Eventual şi un Tottenham, Wednesday sau Blackburn...

ARSENAL F.C. LONDON

The Gunners ("Tunarii"), fondat în 1886, *Arsenal Stadium, Highbury, London N51BU;*

- 10 titluri de campioană;
- **Echipament:** tricou roşu cu mâneci albe + chilot alb; **sponsor:** JVC
- **Manager:** George Graham.

11-le tip: Seaman - Dixon, Keown, Adams, Winterburn - Selley, McGOLDRICK (Crystal Palace), Parlour, Merson - Campbell, Wright

Pronosticul Vest-Sport '93-'94: locul 5.

ASTON VILLA, BIRMINGHAM

The Villans, fondat în 1874, *Villa Park, Trinity Rd., Birmingham 6 6HE*

- 7 titluri de campioană; locul 2 în 1993
- **Echipament:** tricou vişiniu cu mâneci albastre + chilot alb: **sponsor:** MITA Copiers
- **Manager:** Ron Atkinson.

11-le tip: Bosnich - Barrett, Teale, P. McGrath, Staunton - Daley, Houghton, TOWNSEND (Chelsea), G. Parker - Saunders, Atkinson

Pronosticul Vest-Sport '93-'94: locul 4.

BLACKBURN ROVERS F.C.

The Rovers ("Piraţii"), fondat în 1875, *Ewood Park, Blackburn BB24JF*

- 2 titluri de campioană;
- **Echipament:** tricou albastru(stânga) cu alb (dreapta) + chilot alb; **sponsor:** McEvans Lager
- **Manager:** Kenny Dalglish

11-le tip: Mimms - May, Hendry, Sherwood, WARHURST (Sheff'Wed.) - Ripley, P. Andersson, Le Saux, Newell - Gallacher, Shearer

Pronosticul Vest-Sport '93-'94: locul 7.

CHELSEA F.C. LONDON

The Blues ("Albaştrii"), fondat în 1905, *Stamford Bridge Grounds, Fulham Rd., London SW61HS;*

- 1 titlu de campioană;
- **Echipament:** albastru complet; **sponsor:** Commodorre
- **Manager:** Glenn Hoddle (Swindon Town)

11-le tip: Harin - G. Hall, Johnsen, Sinclair, Elliott - Spencer, Stuart, G. PEACOCK (Newcastle Utd.). Wise - Fleck, Newton

Pronosticul Vest-Sport '93-'94: locul 11.

COVENTRY CITY F.C.

The Sky Blues ("Azurii"), fondat în 1883, *Highfield Rd. Stadium, King Richard St., Coventry CV2 4FW*

- n-a retrogradat niciodată din prima ligă (a promovat în 1967)
- **Echipament:** azuriu complet; **sponsor:** Peugeot
- **Manager:** Bobby Gould.

11-le tip: Ogrizovic Atherton, MORGAN (Plymouth Argyle), L. McGrath, Borrows - P. Williams, Robson, Ndlovu, Hurst - M. Quinn, Wegerle

Pronosticul Vest-Sport '93-'94: locul 19.

EVERTON F.C.LIVERPOOL

The Toffeemen ("Acadelele"), fondat în 1878, *Goodison Park, Liverpool L44EL;*

- 9 titluri de campioană;
- **Echipament:** tricou albastru + chilot alb; **sponsor:** NEC
- **Manager:** Howard Kendall.

11-le tip: Southall - Jackson, Hinchcliffe, Abblett, Ebbrell - Ward, Horne, Rideout, Beagrie - Cottee, Barlow

Pronosticul Vest-Sport '93-'94: locul 13.

IPSWICH TOWN F.C.

Blues or Town ("Albaştrii"), fondat în 1880, *Portman Rd., Ipswich, IP12DA Suffolk*

- 1 titlu de campioană;
- **Echipament:** tricou albastru şi mâneci cu 3 dungi albe + chilot alb; **sponsor:** FISONS
- **Manager:** John Lyall

11-le tip: Forrest - Linighan, Whelan, Thompson, G. Williams - Whitton, Dozzell, Johnson, MASON (Aberdeen) - Ghencev, Kiwomya

Pronosticul Vest-Sport '93-'94: locul 22.

LEEDS UNITED A.F.C.

The Peacocks ("Păunii"), fondat în 1919, *Elland Rd., Leeds LS11 OES;*

- 3 titlu de campioană (ultimul în '92)
- **Echipament:** alb complet cu borduri galben-albastre; **sponsor:** Admiral
- **Manager:** Howard Wilkinson

11-le tip: Lukic - Batty, Fairclough, KERSLAKE (Swindon Town), Dorigo - McAllister, Rocastle, Strandli, Speed - DEANE (Sheff'Utd.), Wallace

Pronosticul Vest-Sport '93-'94: locul 10.

F.C. LIVERPOOL

The Reds ("Roşii" sau "Cormoranii"), fondat în 1892, *Anfield Rd., Liverpool L40TH*

- 18 titluri de campioană
- **Echipament:** roşu complet cu dungi albe; **sponsor:** Carlsberg
- **Manager:** Graeme Souness.

11-le tip: James - R. Jones, RUDDOCK (Tottenham), M. Wright, Burrows - Walters, Hutchison, CLOUGH (Nott'm Forest), Barnes - McManaman, Rush.

Pronosticul Vest-Sport '93-'94: locul 3.

MANCHESTER CITY F.C.

The Citizens ("Orăşenii"), fondat în 1894, *Maine Rd., Moss Side, Manchester M147WM;*

- 2 titluri de campioană;
- **Echipament:** azuriu complet cu borduri albe; **sponsor:** Brother
- **Manager:** Peter Reid.

11-le tip: Coton - Brightwell, Curle, Vonk, T. Phelan - GROENENDIJK (Ajax Amsterdam), Flitcroft, White, Simpson - Sheron, N. Quinn

Pronosticul Vest-Sport '93-'94: locul 2.

MANCHESTER UNITED F.C.

The Red Devils ("Diavolii roşii"), fondat în 1885, *Warwick Rd., North. Old Trafford, Manch. M16ORA*

- 8 titluri de campioană (ultimul în '93)
- **Echipament:** tricou roşu + chilot alb; **sponsor:** SHARP
- **Manager:** Alex Ferguson

11-le tip: Schmeichel - Parker, Bruce, Pallister, Irwin - Giggs, Cantona, Ince, KEANE *(pentru 5.6 mil. lire sterline de la Nottm Forest - cel mai scump transfer din istoria soccerului britanic)* - McClair, Hughes.

Pronosticul Vest-Sport '93-'94: locul 1.

NEWCASTLE UNITED F.C.

The Magpies ("Cotofenele"), fondat în 1882, *St. James's Park, Newcastle-upon-Tyne NE14ST*

- 4 titlu de campioană; nou-promovată
- **Echipament:** tricou negru cu dungi verticale albe + chilot negru; **sponsor:** McEvans' Lager
- **Manager:** Kevin Keegan

11-le tip: Srnicek - Venison, Scott, Robinson, Beresford - O'Brien, Clark, Sellars, PAPAVASILIOU (Cipru) - D. Kelly, Cole

Pronosticul Vest-Sport '93-'94: locul 8.

NORWICH CITY F.C.

The Canaries ("Canarii"), fondat în 1905, *Carrow Rd., Norwich NR11JE*

- sezonul trecut a realizat cea mai bună performanţă din istoria clubului: locul 3
- **Echipament:** complet galben cu pete verzi; **sponsor:** ASICS
- **Manager:** Mike Walker

11-le tip: Gunn - Culverhouse, Polsten, Bowen, Phillips - Sutton, Fox, Crook, Power - Robins, Ekoku

Pronosticul Vest-Sport '93-'94: locul 20.

OLDHAM ATHLETIC A.F.C.

The Latics, fondat în 1894, *Boundary Park, Oldham;*

- sezonul trecut a evitat in extremis retrogadarea;
- **Echipament:** tricou alb-albastru-roşu + chilot alb; **sponsor:** Bovis
- **Manager:** Joe Royle.

11-le tip: Hallworth - Pointon, Halle, Jobson, Redmond - Olney, Henry, Milligan, N. Adams - Marshall, Beckford.

Pronosticul Vest-Sport '93-'94: locul 14.

QUEEN'S PARK RANGERS F.C. LONDON

The R's, fondat în 1885, *Rangers Stadi., South Africa Rd., Middlesex, London A127PA*

- **Echipament:** tricou în dungi orizontale alb-albastre + chilot alb; **sponsor:** MClassic
- Manager: Gerry Francis.

11-le tip: Stejskal - Bardsley, Maddix, McDonald, D. Peacock- B. Allen, Impey, Holloway, Sinton - Ferdinand, Penrice

Pronosticul Vest-Sport '93-'94: locul 12.

SHEFFIELD UNITED F.C.

The Blades ("Săbiile"), fondat în 1867, *Bramall Lane, Sheffield S24SU*

- 1 titlu de campioană;
- **Echipament:** tricou în dungi verticale alb-roşii + chilot negru; **sponsor:** Laver
- **Manager:** Dave Bassett

11-le tip: A. Kelly - Gage, Gayle, Pemberton, Whitehouse - Beesley, Gannon; Hartfield, Carr - Hodges, Littlejohn

Pronosticul Vest-Sport '93-'94: locul 17.

SHEFFIELD WEDNESDAY F.C.

The Owls ("Bufniţele"), fondat în 1867, *Hillsborough, Sheffield S61SW*

- 4 titluri de campioană;
- **Echipament:** tricou în dungi verticale alb-albastre + chilot negru; sponsor: SANDERSON
- **Manager:** Trevor Francis.

11-le tip: Woods - Nilsson, PEARCE (Coventry City), WALKER (Sampdoria), Worthington - Waddle, Palmer, Sheridan, Harkes, Bart Williams, Hirst

Pronosticul Vest-Sport '93-'94: locul 9.

F.C. SOUTHAMPTON

The Saints ("Sfinţii"), fondat în 1885, *The Dell, Milton Rd., Southampton SO94XX;*

- **Echipament:** tricou în dungi verticale alb-roşii + chilot negru; **sponsor:** DRAPER
- **Manager:** Ian Branfoot.

11-le tip: Flowers - Dodd, R. Hall, Monkou, M. Adams - Banger, Benali, Maddison, Kenna - Dowie, Le Tissier

Pronosticul Vest-Sport '93-'94: locul 16.

SWINDON TOWN F.C.

The Robins ("Măcălendrii") fondat în 1881, *County Ground, Swindon*

- Promovată în premieră în prima ligă (4-3 la baraj cu Leicester City în faţa a 73.802 spectatori pe Wembley)
- **Echipament:** tricou roşu + chilot alb; **sponsor:** Burmah
- **Manager:** Peter Shreeves (Ţara Galilor, tineret).

11-le tip: Digby - Summerbee, WHITBREAD (Leyton Orient), Hazard, Bodin - Taylor, Moncur, MacLaren, Ling - Maskell, FJORTOFT (Rapid Viena).

Pronosticul Vest-Sport '93-'94: locul 21.

TOTTENHAM HOTSPUR A.F.C. LONDON

Spurs, fondat în 1882, *White Hart Lane, 748 High Rd., Tottenham, London N17OAP*

- 2 titluri de campioană;
- **Echipament:** tricou alb + chilot bleumarin; **sponsor:** HOLSTEN
- **Manager:** Osvaldo Ardilles (West Bromwich Albion)

11-le tip: Thorstvedt - Austin, Mabbutt, CALDERWOOD (Swindon), Edinburgh - Anderton, P. Allen, Samways, Durie - Barmby, Sheringham

Pronosticul Vest-Sport '93-'94: locul 6.

WEST HAM UNITED F.C. LONDON

The Hammers ("Fierarii"), fondat în 1900, *Boleyn Ground, Green St., Upton Park, London E139AZ*

- nou-promovată (pentru a treia oară în ultimii 5 ani);
- **Echipament:** tricou vişiniu cu mâneci albastre + chilot alb; **sponsor:** DAGENHAM MOTORS.
- **Manager:** Billy Bonds.

11-le tip: Miklosko - Potts, Breacker, Foster, Dicks - Brown, M. Allen, Bishop, Keen - Morley, G. Allen

Pronosticul Vest-Sport '93-'94: locul 18.

WIMBLEDON F.C. LONDON

The Dons ("Domnii"), fondat în 1889, *Selhurst Park, London SE25GPU* (terenul lui Crystal Palace)

- N-a retrogradat niciodată din prima ligă (a promovat în 1986)
- **Echipament:** tricou albastru-galben + chilot albastru; **fără sponsor**
- **Manager:** Joe Kinnear.

11-le tip: Segers - Joseph, Barton, Scales, Elkins - Earle, Ardley, V. Jones, A. Clarke- Holdsworth, Fashanu.

Pronosticul Vest-Sport '93-'94: locul 15.

ZADITROM SRL TIMISOARA

AMERICA IS READY

Odată cu luna august vor reâncepe partidele din cadrul preliminariilor World Cup '94, zona europeană. În America de Sud jocurile de calificare sunt în plină desfășurare, la fel că și în Asia și Africa.

Putem, deci, afirma că am intrat în ultima linie dreaptă!

Reamintim faptul că, până la ora actuală, se cunosc deja 5 echipe calificate: SUA (țara organizatoare), Germania (campioana mondială), Mexic, Grecia și Rusia.

Deși mai sunt 10 luni până la începutul marelui eveniment, ne-am gândit că nu ar fi lipsit de interes să vă introducem deja în atmosfera de dincolo de Ocean!

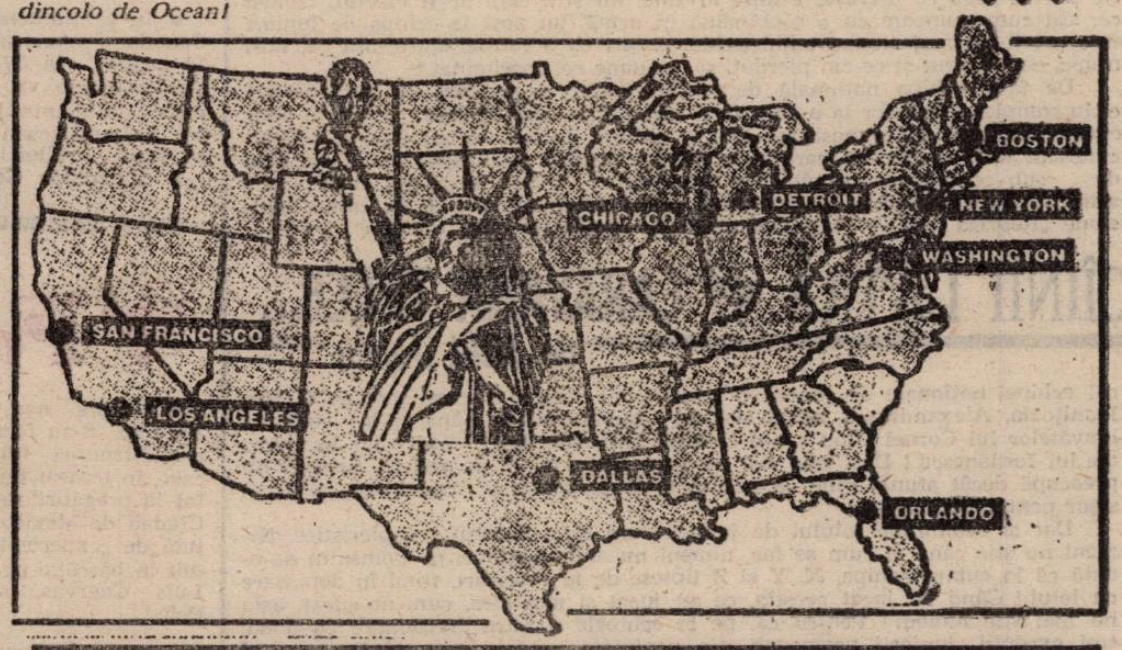

Ghidul mondialelor

WASHINGTON (DISTRICTUL COLUMBIA)

▼ 3.923.574 locuitori ▼ Temperatura medie anuală la ora disputării jocurilor: 31 °C

Kennedy Stadium

▼ Capacitate: 56.500 locuri ▼ La 21 august va găzdui Supercupa Italiei (Milan-Torino)! ▼ Se vor juca 5 partide (4 în grupele E și F și un joc din optimi)

SAN FRANCISCO (Statul CALIFORNIA)

▼ 6.253.311 locuitori ▼ Temperatura medie anuală la ora disputării jocurilor: 21 °C

Stanford Stadium

▼ Capacitate: 86.019 locuri ▼ A fost construit în anul 1921 ▼ Se vor juca 6 partide (4 în grupele A și B; un joc din optimi; unul din sferturi)

ORLANDO (Statul FLORIDA)

▼ 1.072.748 locuitori ▼ Temperatura medie anuală la ora disputării jocurilor: 26.7 °C

Citrus Bowl

▼ Capacitate: 70.188 locuri ▼ Construit în anul 1976 ▼ Se vor juca 5 partide (4 în cadrul grupelor E și F și un joc din optimi)

NEW YORK (Statul NEW YORK)

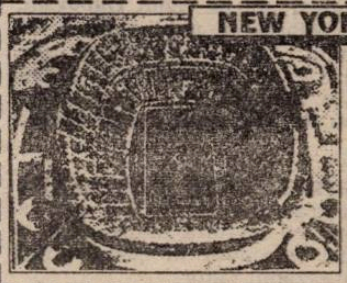

▼ 18.087.251 locuitori ▼ Temperatura medie anuală la ora disputării jocurilor: 29.7 °C

Giants Stadium

▼ Capacitate: 76.891 locuri ▼ A fost "adaptat" pentru fotbal din dorința FIFA de a nu renunța la orașul New York ▼ Va găzdui 7 partide (4 în grupele E și F; un joc din optimi, unul din sferturi și o semifinală)

LOS ANGELES (Statul CALIFORNIA)

▼ 14.531.529 locuitori ▼ Temperatura medie anuală la ora disputării jocurilor: 29 °C

Rose Bowl

▼ Capacitate: 102.083 locuri ▼ Va avea onoarea să găzduiască 8 jocuri (4 în cadrul grupelor A și B, un joc din optimi, partida pentru locul 3, o semifinală, precum și MAREA FINALĂ)

DETROIT (Statul MICHIGAN)

▼ 4.665.236 locuitori ▼ Temperatura medie anuală la ora disputării jocurilor: 28.3 °C

Silverdome Stadium

▼ Capacitate: 76.000 locuri ▼ Va intra în istorie, ca primul stadion acoperit pe care se vor disputa jocurile unui CM ▼ Va găzdui 4 partide (în grupele A și B)

DALLAS (Statul TEXAS)

▼ 3.885.415 locuitori ▼ Temperatura medie anuală la ora disputării jocurilor: 36.5 °C ! (cea mai ridicată)

Cotton Bowl

▼ Capacitate: 72.000 locuri ▼ Construit în anul 1930 ▼ Va fi gazdă a 6 partide (4 în cadrul drupelor C și D, una în cadrul optimilor și una din sferturi)

CHICAGO (Statul ILLINOIS)

▼ 8.065.633 locuitori ▼ Temperatura medie anuală la ora disputării jocurilor: 28.5 °C

Soldier Field

▼ Capacitate: 66.814 locuri ▼ Construit în anul 1922 ▼ Va găzdui 5 partide (4 în cadrul grupelor C și D, un joc din optimi)

BOSTON (Statul MASSACHUSETTS)

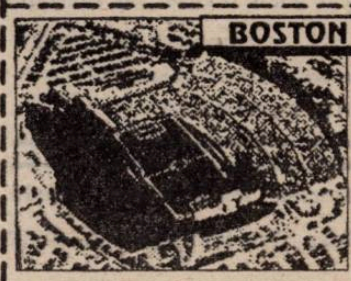

▼ 5.996.770 locuitori ▼ Temperatura medie anuală la ora disputării jocurilor: 27.6 °C

Foxboro Stadium

▼ Capacitate: 61.000 locuri ▼ Construit în anul 1970 ▼ Se vor juca 6 partide (4 în grupele C și D, un joc din optimi și unul din sferturi)

ZADITROM SRL TIMIȘOARA Tehnoredactare computerizată

DOUĂ JOCURI ÎN PRIMA ZI!

- A 15-a ediție va avea loc între 17 iunie și 17 iulie 1994
- Partida inaugurală se va disputa între Germania, campioana mondială "en-titre" și o formație din grupa C, la Chicago.
- Pentru prima dată, în aceeași zi se va mai disputa încă un joc, din cadrul grupei C, la Dallas.
- Finala se va disputa la 17 iunie, la Los Angelles.

TRAGEREA LA SORȚI - LA 19 DECEMBRIE

- Întocmirea celor 6 grupe (fiecare din 4 echipe) va avea loc la "Caesar's Palace" din Las Vegas, la 19 decembrie, ora 12 (22 ora României)
- La 18 decembrie, FIFA se va pronunța în cazul criteriului de aplicare a 3 puncte în caz de victorie în cadrul jocurilor din grupe.

CELE TREI ZONE ALE MONDIALULUI!

- Repartizarea geografică a World-Cup va cuprinde 3 zone, fiecare compusă din trei orașe și 2 grupe:
  - Zona de Vest - Los Angeles, San Francisco și Detroit, care va cuprinde grupele A și B
  - Zona Centrală - Chicago, Boston și Dallas, care va cuprinde grupele C și D;
  - Zona de Est - New York, Orlando și Washington, care va cuprinde grupele E și F.
- Nici una din echipe, nici chiar capii de serie, nu va juca toate partidele din grupe în același oraș!

CEI ȘASE POSIBILI CAPI DE SERIE!

- SUA, țara organizatoare, va fi cap de serie în grupa A și va juca la Los Angeles;
- Germania, campioana mondială, va fi cap de serie în grupa C și va disputa partidele la Chicago;
- În cazul în care vor obține calificarea, reprezentantele Argentinei, Braziliei și Italiei vor fi cu siguranță capii de serie în grupele B, F și respectiv E.
- Al șaselea cap de serie ar putea fi Anglia. În cazul necalificării, această onoare ar reveni, probabil, Belgiei.

NE AȘTEAPTĂ NOPȚI ALBE!

- Orele de începere ale partidelor vor fi 12.30; 16.00 și 19.30, ora New York-ului! Diferența de fus orar între New York, Chicago și Dallas este de 2 ore, iar între New York, Los Angeles și San Francisco este de 3 ore!
- Aceste ore corespund cu orele 19.30, 23.00 și 2.30 în România!

PLANURILE ANTI-HOOLIGANS

- Planurile de siguranță împotriva huliganilor vor fi alcătuite pînă în cele mai mici amănunte;
- Își vor aduce contribuția agenți speciali, poliția locală și experți din Italia, Germania, Olanda și Suedia.
- Acest corp special va fi condus de Edgar Best, ex-conducător al F.B.I.-ului și director al serviciului de siguranță al Jocurilor Olimpice de la Los Angeles din 1984.

TELEVIZIUNEA VA FI ȘI EA LA ÎNĂLȚIME

- Partidele televizate nu vor fi deloc întrerupte de spoturile publicitare! Este un lucru extraordinar în SUA. Spațiul pentru obișnuitele reclame va fi asigurat doar înaintea și în timpul pauzei jocurilor!
- Centrul de televiziune va fi la Dallas, unde FIFA și-a stabilit cartierul său general.
- Cele 52 de partide vor fi transmise în peste 180 de țări.
- Se prevede ca finala de la Los Angeles să fie urmărită pe micul ecran de aproximativ 2 miliarde de telespectatori.

SE VA JUCA CU CASELE ÎNCHISE

- Pentru prima dată, se va disputa un "mondial" cu casele închise, biletele urmînd a fi vîndute cu mult înaintea începerii partidelor. De altfel, cele pentru jocurile în grupe au fost epuizate deja!
- Prețul mînim al unui bilet va fi de 25 dolari (pentru jocurile din grupe), iar cel maxim va ajunge la 475 de dolari (pentru cele mai bune locuri în marea finală).
- Prețul mediu al unui bilet se va ridica la 58 de dolari.
- Din vînzarea tuturor biletelor se prevede încasarea sumei de 200 milioane dolari!

OPTIMISMUL LUI ALAN ROTHENBERG

- Alan Rothemberg, 54 de ani, avocat de meserie, este președintele comitetului de organizare. Cu un optimism tipic american, el a declarat: ***"Campionatul organizat de noi va fi cel mai frumos din întreaga istorie!"***

DIN NOU, DESPRE PERSPECTIVĂ...

Convins de faptul că juniorii reprezintă o problemă spinoasă a fotbalului românesc, cu atât mai spinoasă acum, când după ce am vândut, vândut, vândut, ne-am trezit cu o pepinieră atât de secătuită, încât, vorba aceea, n-ai în cine să-ți mai bagi milioanele, convins de acest fapt, zic, am urmărit cu oarece curiozitate reacțiile imediat următoare bluff-ului de la C.E. Acestea n-au încetat să apară, iar intervențiile lui Ioan Chirilă mi-au apărut ca un veritabil barometru al nemulțumirii. Și totodată o confirmare că am avut dreptate, deși nu asta m-ar fi interesat în primul rând. Dar, dacă și stilistul, placidul, pardonabilul și împăciuitoristul Ioan Chirilă a fost iritat de contraperformanța și, mai ales de balivernele servite de Gheorghe Staicu după întoarcerea acasă, este clar că veritabila contraperformanță a juniorilor și mai mult, a conducerii tehnice a acestora s-ar putea să fi umplut paharul pe la vreun nivel federal. Sigur că am putea spune că așteptăm măsurile de rigoare... Termenul este din păcate demonetizat, pentru că nici nu știm care ar fi cele mai bune măsuri. O schimbare de antrenor? În ceea ce-l privește pe Staicu, da. În ceea ce privește echipa în sine, nu știu care ar fi efectul, pentru că, așa cum spuneam cu o săptămână în urmă, un post la echipa de juniori este privit de majoritatea tehnicienilor noștri ca o retrogradare, așa că, nu-i nimic, ce-am avut și ce-am pierdut, și-ar spune cel încriminat!

De fapt, echipa națională de juniori n-a prea parcurs de multișor un ciclu complet. Mă refer la o dată bine stabilită la care să aflăm, conform unor comunicate deja binecunoscute că: „În ședința de ieri, biroul federal a făcut cunoscut lotul de juniori care se pregătește pentru calificările la... din data de... sub conducerea următorilor antrenori:...". S-a făcut așa ceva? Personal, n-am cunoștință! Cu atât mai puțin putem afirma că în cutare emisiune „Repriza a III-a" sau „Nocturna de duminică" sau „Stadion", antrenorul echipei naționale de juniori a fost invitat spre a fi chestionat de Graur, Ioanițoaia, Alexandrescu, adică staff-ul superspecializat până și în culoarea cravatelor lui Cornel Dinu sau a calității batistelor lui Lăcătuș! Iar în viitor, ale lui Iordănescu! Deci este clar că, din acest punct de vedere, juniorii nu preocupă decât atunci când se anunță vreo deplasare în străinătate, cu acces sigur pentru susnumiții!

Dar și reuniunile lotului de juniori sunt de-a dreptul pompieristice. Nimeni nu știe când și cum se fac, nimeni nu anunță nimic, ne pomenim de-odată că la cutare echipe, X, Y și Z lipsesc de la pregătiri, fiind în deplasare cu lotul! Când au jucat aceștia, ce au jucat și mai ales, cum au jucat, asta nu mai știe nimeni! Pentru că, pe la echipele noastre divizionare cu două, trei excepții, juniorii promovați din pepiniera proprie sunt păsări rare, ei încheindu-și ciclul o dată cu împlinirea vârstei la care depășesc junioratul neștiind ce înseamnă aia promovare la echipa mare. Un exemplu? Cu ani în urmă POLI a dat o campioană de juniori! Ce s-a ales din ei? Dumnezeu știe! Mai știm ceva de Artimon, mai știm ceva de Săvoiu, greblați la vremea respectivă de Steaua. În rest? Întuneric beznă!

Și-ar mai fi o groază de probleme, toate, dar absolut toate, pornind de la bază. De la selecție, de la opțiunile copiilor pentru un sport sau altul, știut fiind fptul că fotbalul își are germenii pe maidane, maidane care s-au împuținat vizibil, ca dealtfel și spațiile de joacă din orașe, pentru că la sate puțini mai sunt copiii care-și au domiciliul stabil la vârsta selecției, și câte și mai câte. Din nefericire, mișcarea juniorilor aduce mai mult cu o agitație browniană decât cu un traseu ordonat către performanță! Pe care, în nici un caz nu-l pot realiza cele câteva zeci de antrenori entuziaști pe care-i mai avem pe la școlile sportive și în nici un caz zilierii de la loturile naționale!

Și atunci, mai bine ne dăm bacalaureatul, cel atât de hulit de Gheorghe Staicu. Măcar avem ceva la mână!

CÎINII LATRĂ, CARAVANA TRECE...

de Miki Junea

MONDO vest SPORT

• La reuniunea atletică de la Salamanca (Spania), săritorul în înălțime cubanez JAVIER SOTOMAYOR a realizat 2,46 m — nou record mondial!

• În gala disputată vineri la Gateshead (Anglia), LINFORD CHRISTIE (10:08) l-a depășit pe rivalul său Carl Lewis pe 100 m. Revanșa, mâine, la Zürich.

• Mare surpriză la rugby: la Sydney, Australia — Africa de Sud 13-19.

• În preliminariile World Cup '94: Canada — Australia 2-1. Returul, la 14 august, la Sydney. Câștigătoarea dublei manșe va întâlni în meci tur-retur ocupanta locului 2 în grupa I-a sud-americană (a Argentinei), miza fiind... biletele pentru S.U.A. '94!

• Supercupa Germaniei, la Leverkusen: SV Werder Bremen (campioana) — Bayer Leverkusen (câștigătoarea Cupei, cu Lupescu și Schuster în teren) 9-8 după penalty-uri.

• Amical interțări: Franța — Rusia 3-1 (Sauzee, Cantona, Papin — penalty; Blanc — autogol).

• Hugo Sanchez nu s-a prezentat la pregătirile echipei sale America Mexic.

• Makita Cup, disputată la Londra, pe White Hart Lane, a revenit londonezei Chelsea: 4-0 în finala cu Tottenham (Cascarino — 3)! În finala mică: Ajax — Lazio 2-0. În prima zi a fost: Tottenham — Lazio 3-2 și Chelsea — Ajax 4-2 (după penalty-uri).

Palabras españoles

■ Mutare neașteptată la **F.C. SEVILLA.** S-au făcut demersuri pentru achiziționarea lui **Hugo Sanchez** (!!) care, în treacăt fie spus, nu s-a prezentat la pregătirile echipei sale America Ciudad de Mexico. Presa spaniolă, sătulă de „experiența Maradona" l-a sfătuit în băscălie pe președintele Sevillei Luis Cuervas, să-l cumpere pe... Pelé!!

■ **REAL MADRID** și-a schimbat, din nou, adversara cu care își va disputa trofeul „Santiago Bernabeu". Brazilienii de la **Sao Paolo** au fost înlocuiți cu **Internazionale Milano**.

■ **JESUS GIL Y GIL,** președintele lui Atletico, a prezidat pe stadionul „Vicente Calderon" prezentarea noului lot, în fața a 20.000 de spectatori.

La declarația bombastică, caracteristică năbădăiosului președinte: **„Vrem să construim un Atletico luminos!"**, a subscris și noul antrenor al madrilenilor, brazilianul Jair Pereira: **„Am venit la Madrid pentru a câștiga campionatul".**

■ **6.000.000 dolari** a plătit Real Madrid pentru a-l avea în linia de atac în următorii cinci ani pe cehul **Dubovski.** Cotidianul „Marca" îi publică poza în fața hotelului „La Habana", unde este cazat (aici a locuit și „Poli" în ultima deplasare la Madrid), și... declarația: **„Visul meu de mic copil a fost să joc la Real".**

■ **PORTARUL CARE PĂSTREAZĂ** balonul în brațe mai mult de 4 sec. va fi sancționat cu lovitură indirectă. E o nouă regulă introdusă în campionatul spaniol din sezonul viitor.

■ **1.799 CARTONAȘE GALBENE** și 50 cartonașe roșii au fost acordate, în campionatul trecut, în „primera division". Recordul de galbene îl deține **Sevilla — 118** (Martagon — 13!), iar cel de roșii — Burgos — 6.

■ **BELODEDICI** e tot la Valencia deși clubul se zbate să-i găsească un transfer pentru a-l achiziționa în schimb pe brazilianul **Viola** de la Corinthians.

NELU SERE

Notizie dall'Italia

• **FRANCESCO GUIDOLIN,** în vârstă de 37 de ani, debutează în Serie A, ca antrenor, cu **Atalanta.** Sosit de la divizionara G1, **Ravenna,** l-a adus cu el și pe tânărul de 23 de ani CRISTIANO SCAPOLO, pe care l-a descris astfel: **„Este un mijlocaș stânga foarte tehnic, cu un control excelent al balonului și capabil de centrări perfecte. Dispune și de un remarcabil potențial ofensiv, dovadă fiind faptul că a înscris 6 goluri în campionatul trecut. Restul îl vom vedea din «exprimarea» lui din teren".**

• **GIANLUIGI LENTINI** a încheiat așadar, primul campionat în squadra lui Berlusconi. Despre ce va urma, o aflăm chiar de la el: **„Campionatul viitor va fi mult mai echilibrat. În «pole position» în afara Milan-ului, mai sunt Inter, Juve, Lazio și Parma. Sper să devin titular în echipa lui Capello și să-l conving definitiv și pe antrenorul naționalei Arrigo Sacchi. După ce am disputat, în ultimii doi ani, două finale de cupe europene și le-am pierdut pe amândouă** (n.n. Cupa U.E.F.A., cu Torino și C.C.E., cu Milan), **sper să câștig, anul viitor, în sfârșit una!"**

• **MEMORIALUL BARETTI,** fost ziarist, dispărut din viață acum câțiva ani, se va disputa în zilele de 5-7 august, după următorul program:

— 5 august — la Saint Vincent — JUVENTUS — SOUTHAMPTON

— 6 august — TORINO — CAGLIARI.

— 7 august — TORINO — SOUTHAMPTON

— JUVENTUS — CAGLIARI.

Toate partidele vor începe la ora 21,30 ora României.

• **PIACENZA,** noua promovată în Serie A, își va mări capacitatea stadionului. Arena „Galleona" va putea primi 21.600 spectatori, față de cei numai 16.000 cât poate cuprinde în prezent. Costul operațiunii se ridică la suma de 1,3 miliarde lire!

• După ce s-a împăcat cu clubul, ca urmare a „incidentului" avut, la care ne-am referit pe larg în numărul trecut al ziarului nostru, **ROBERTO BAGGIO** a avut alte necazuri!

În timp ce se afla la domiciliul său la **Forte dei Marmi,** a fost depistat de susținători ai fostului său club, Fiorentina, care l-au asaltat pur și simplu. A fost nevoie de intervenția carabinierilor pentru a-i dispersa pe răzbunătorii tifosi ai violeților. Pe o pancartă se putea chiar citi: **„Roberto ca și Scirea!"**

• Prin plecarea lui **PASQUALE BRUNO** (Torino), poreclit ANIMALUL, la Fiorentina (suma transferului fiind de 1 miliard de lire), s-a destrămat, complet, una dintre cele mai „fioroase" linii de apărare, existente în ultimii ani în „Calcio". Acest veritabil „triunghi al morții" pentru atacanții adverși, care aparținea formației „granata" era compus din **Pasquale Bruno, Roberto Policano** și **Enrico Annoni.** Anul trecut a părăsit clubul, Policano poreclit RAMBO, plecat la poalele Vezuviului, la Napoli. A mai rămas decî, Annoni, poreclit TARZAN. Iată ce a declarat Bruno, acest specialist în controlul tibiei și peroneului adversarilor, la sosirea la Firenze: **„Am ales Fiorentina, renunțând la Cupele europene, deoarece această echipă nu este una de Serie B. Perspectivele la acest club sunt dintre cele mai optimiste, în B vom fi un adevărat Milan, apoi, în Serie A putem ataca chiar primele locuri! Apoi, alb-violeții sunt un club «anti Juve», ca și mine de altfel. Acolo este un grup de «domnișoare» ca Baggio, Casiraghi și Di Canio pe care îi detest. Cine crede că mă înfurie spunându-mi «animalul» se înșeală, chiar dacă această poreclă se potrivește unui bandit,. Mai am și alte porecle: «diabolicul» care se referă la tunsoarea mea și «leul» datorită unui tatuaj pe care-l am!"**

• **PESCARA,** care va începe noul sezon în Serie B, cu o penalizare de 3 puncte va fi a 11-a echipă penalizată în întreaga istorie a diviziei secunde! Au mai fost sancționate: **Bari** (1961-62 — 6 puncte); **Brescia** (1963-64 — 7 puncte); **Cesena** (1970-71 — 3 puncte); **Perugia** (1980-81 — 5 puncte); **Taranto** (1980-81 — 5 puncte); **Triestina** (1986-87 — 4 puncte); **Lazio** (1986-87 — 9 puncte); **Cagliari** (1986-87 — 5 puncte); **Triestina** (1987-88 — 5 puncte); **Udinese** (1990-91 — 5 puncte).

• **JUVENTUS TORINO,** după cantonamentul de 14 zile din Elveția, a apărut pentru prima oară, în fața publicului, întâlnind echipa din prima ligă a „Țării Cantoanelor", Neuchâtel Xamax. Juve s-a impus categoric, cu scorul de 7-2. Au marcat: **R. Baggio (6'), Casiraghi (16'), Kohler (55'), Vialli (60' și 75'), Ravanelli (85'),** Di Canio (86') respectiv **Chassot (50')** și **Adriano (62').**

Bianco-neri au aliniat formația: **Peruzzi — J. Cesar — Porrini, Kohler, A. Fortunato — D. Baggio, Conte. Möller, R. Baggio — Casiraghi, Vialli.** În repriza secundă au mai evoluat: **Rampulla, Torriceli, Galia, Carrera, Marocchi, Di Canio. Ravanelli.**

Interesant este faptul că și anul trecut, Juventus și-a început pregătirile cu un joc tot în compania lui Neuchâtel. Atunci însă, au câștigat elvețienii cu 1-0, prin golul realizat de Chassot.

SANDU USUSAN

MAGNET S.R.L.

GENERAL MANAGER

RICHARD ANDRESS

Tiparul executat la S.C. „HELICON" BANAT S.A.

Vest Sport — Timișoara, str. Paris nr. 2 A, tel. 096/13 63 11, int. 174. Director onorific: MARCEL TOLCEA.

COLECTIVUL REDACȚIONAL: Duki Popovici — redactor șef, Radu Suciu — șef departament fotbal intern, Sandu Ususan — șef departament fotbal extern, Ovidiu Păcurariu, Petru Fuchs, Mihai Comșulea.
COLABORATORI PERMANENȚI: C-tin Grigore, Ștefan Marton, Vlad Siniteanu, Marius Dura, Dan Bârcă Grama, Ghiță Ochișor, Horst Szeibert, Mircea Cosma, Raul Spiller, Dan Gârlea, Silviu Florescu.
REPORTERI SPECIALI: Lucian Gheorghiu, Ioan Dorin Voinea, Nelu Sere.

DIRECTOR COMERCIAL: Marian Popovici; ȘEF COMPARTIMENT DIFUZARE: Cristian Simedrea.
PAGINARE ȘI TEHNOREDACTARE: Nicu Berechet; LINOTYP: Mircea Gul și Tiberiu Lazăr.